

Ente di Diritto Pubblico
Legge Regionale N.20 del 3 Agosto 1999 e S.M.I.

DELIBERA N. 670 del 25/11/2024

Ufficio Proponente: Servizio Contabilita' Gestione del Bilancio

II COMMISSARIO STRAORDINARIO

assume la seguente deliberazione

Oggetto: PIANO DELLE ATTIVITA' 2025/BILANCIO DI PREVISIONE 2025/2027 E RELATIVI ALLEGATI:
APPROVAZIONE E INOLTRO ALLA REGIONE CALABRIA.

Allegati N° 5

- (1 def PIANO DELLE AT.pdf)
- (2 PROSPETTI E ALLEGA.pdf)
- (3 RELAZIONE DEFINIFI.pdf)
- (4PIANO INDICATORI DI.pdf)
- (5 PARERE REVISORE.pdf)

Si attesta la regolarità del procedimento svolto e la correttezza dell'atto.

Il Responsabile del Procedimento

Dott. Gaetano Vigliatore

Si attesta la regolarità dell'atto.

Il Dirigente del

Servizio Contabilita' Gestione del Bilancio

Dott. Gaetano Vigliatore

VISTO di regolarità contabile ai sensi della normativa vigente.

**Il Dirigente del Servizio Contabilità Gestione del
Bilancio**

Dott. Gaetano Vigliatore

IL DIRIGENTE

RICHIAMATA, per l'attribuzione della competenza della presente proposta, la deliberazione del Commissario Straordinario n. 61 in data 29/01/2024 a mezzo della quale lo scrivente è stato incaricato della dirigenza del Servizio Contabilità e Gestione del Bilancio;

VISTO il decreto legislativo 23 giugno 2011 n. 118 e s.m.i., emanato in attuazione degli art. 1 e 2 della legge 5 maggio 2009 n. 42 e recante *"Disposizioni in materia di armonizzazione dei sistemi contabili e degli schemi di bilancio delle regioni, degli enti locali e dei loro organismi"*;

VISTO in particolare l'art. 47 del D. LGS. summenzionato rubricato *"Sistemi contabili degli organismi e degli enti strumentali della Regione ..."*;

RILEVATO, dalla lettura dei commi dell'art. 47 succitato, in particolare quanto segue:

- Comma 2: *"Gli organismi strumentali della regione adottano il medesimo sistema contabile della regione e adeguano la propria gestione alle disposizioni del presente decreto."*;
- Comma 5: *"I bilanci degli enti e degli organismi, in qualunque forma costituiti, strumentali della regione, sono approvati annualmente nei termini e nelle forme stabiliti dallo statuto e dalle leggi regionali e sono pubblicati nel sito internet della regione."*

OSSERVATO, in tema di bilancio di previsione oggetto della presente deliberazione, l'intero contenuto dell'art. 39 del D. LGS. n. 118/2011 intestato *"Il sistema di bilancio delle regioni"*;

ATTESO che, ai sensi dell'art. 3 del D. LGS. n. 118/2011, le Amministrazioni Pubbliche conformano la propria gestione ai principi contabili generali contenuti nell'allegato 1 ed ai principi contabili applicati, allegati 4/1, 4/2, 4/3 e 4/4 del medesimo decreto;

VISTE:

la Delibera n. 562 del 30/11/2023 con la quale è stato approvato il Bilancio di Previsione 2024/2026;

la Delibera n. 235 del 24/04/2023 con la quale è stato approvato il Rendiconto di Gestione 2023;

VISTI INOLTRE:

la legge regionale 3 agosto 1999, n. 20 *"Istituzione dell'Agenzia Regionale per la Protezione dell'Ambiente della Calabria ARPACAL"* (BUR n. 79 del 3 agosto 1999);

la L. n. 165/2001 con particolare riferimento al capo II intestato *"Dirigenza"*;

gli Artt. 18 e 40 del D. LGS. 118/2011;

il comma 3 dell'Art. 57 della L. R. 8/2002;

l'art. 1 della legge regionale n.62/2023 come modificata ed integrata dalla legge regionale n. 14 del 18 marzo 2024;

l'Art. 42 c. 9 del D. LGS. 118/2011;

il Regolamento vigente di Organizzazione dell' ARPACAL;

le linee guida in materia di contabilità degli Enti strumentali di cui alla nota protocollo Regione Calabria n. 425640 del 28/12/2020;

ATTESO che, nelle more dell'approvazione del rendiconto 2024, in fase di predisposizione del Bilancio di Previsione 2025/2027 occorre necessariamente considerare le risultanze di cui al prospetto riguardante il risultato di amministrazione presunto alla data del 31/12/2024;

ATTESO, altresì, che gli stanziamenti del bilancio in argomento sono stati determinati tenendo conto, in linea di principio, degli indirizzi di contenimento della spesa pubblica e di riduzione dei costi della pubblica amministrazione dettati dal contesto normativo che si è venuto a delineare con le disposizioni sulla "*spending review*", relative alle spese per l'acquisto di beni e servizi ed ad altre tipologie di spesa, con particolare riferimento all'art. 1 della Legge Regionale 62 del 2023;

APPURATO che i predetti stanziamenti di bilancio sono funzionali ad assicurare la necessaria copertura finanziaria delle spese di gestione dell'Agenzia e, nel contempo, rispettare i limiti di spesa di cui alla succitata normativa in materia di contenimento dei costi;

CONSIDERATE le richieste di appostamento delle somme in bilancio pervenute dalle varie Strutture Agenziali nonché la programmazione effettuata dall'Organo Commissariale dell'Ente per come formalmente riportata nel Piano Annuale delle Attività 2025;

RILEVATO che il suindicato Piano delle Attività, così come il Bilancio di Previsione dell'Agenzia, per come previsto all'art. 10 della L.R. n. 20/1999, deve essere sottoposto al vaglio del Comitato Regionale di Indirizzo;

DATO ATTO degli uniti documenti alla presente deliberazione che tutti ne costituiscono parti integranti e sostanziali ed in particolare:

- Piano delle Attività 2025;
- Prospetti ed allegati del bilancio;
- Relazione/Nota Integrativa al bilancio;
- Piano degli Indicatori di Bilancio 2025/2027;
- Parere dell'Organo di Revisione;

PRESO ATTO del Verbale n. 14 del 08/11/2024 fatto pervenire dall'Organo di Revisione dell'Agenzia e registrato al protocollo dell'Ente n. 39735 del 18/11/2024, a mezzo del quale è stato rilasciato **parere favorevole** all'approvazione del Bilancio di Previsione 2025/2027 predisposto;

RITENUTO di precisare, in ordine al parere dell'Organo di Revisione, che la somma di € 269.000 iscritta in entrata del bilancio a titolo di recupero IRAP è riferita ragionevolmente - tenuto conto dei dati tratti dalle singole annualità d'imposta delle dichiarazioni precedenti - al credito IRAP derivante dalla presentazione della dichiarazione IRAP 2025 in funzione dell'opzione alla modalità di determinazione dell'imponibile IRAP di cui all'art. 10 bis comma 2 D. LGS. n. 446/1997 (opzione esercitata annualmente in dichiarazione);

PER TUTTO QUANTO SOPRA RILEVATO;

PROPONE di DELIBERARE

di APPROVARE il Piano delle Attività di ARPACAL per l'esercizio 2025, allegato alla presente con valore integrante e sostanziale;

di APPROVARE il Bilancio di Previsione 2025/2027 di ARPACAL - redatto secondo gli schemi di bilancio di cui all'Allegato 9 al D. LGS. 118/2011 e corredato del parere favorevole espresso dal Revisore Unico dei Conti - **nonché la Relazione/Nota Integrativa e il Piano degli Indicatori 2025/2027**, allegati al presente atto costituendone parti integranti e sostanziali;

di PRENDERE ATTO dell'allegato Parere del Revisore dei Conti;

di TRASMETTERE la presente Delibera completa di allegati al Comitato Regionale di Indirizzo e al Dipartimento Territorio e Tutela dell'Ambiente della Regione Calabria in aderenza alle indicazioni di cui alla nota protocollo Regione Calabria n. 553482 del 04/09/2024, per le conseguenti attività di rispettiva competenza;

di PUBBLICARE la presente fornita di allegati sull'Albo Pretorio Online dell'Agenzia nonché in Amministrazione Trasparente ai sensi del D. LGS. n. 33/2013 e s.m.i.;

di DICHIARARE la presente deliberazione immediatamente esecutiva ai sensi della normativa vigente in materia;

II COMMISSARIO STRAORDINARIO

RICHIAMATI, per l'esercizio delle Sue funzioni, la Delibera di Giunta Regionale n. 459 in data 13 settembre 2024 nonché il Decreto del Presidente della Giunta Regionale n. 50 in pari data;

VISTA la suesposta proposta del Dirigente del Servizio di Contabilità e Gestione del Bilancio;

VISTO il parere favorevole rilasciato dal Revisore Unico dei Conti;

DELIBERA

di APPROVARE il Piano delle Attività di ARPACAL per l'esercizio 2025, allegato alla presente con valore integrante e sostanziale;

di APPROVARE il Bilancio di Previsione 2025/2027 di ARPACAL - redatto secondo gli schemi di bilancio di cui all'Allegato 9 al D. LGS. 118/2011 e corredato del parere favorevole espresso dal Revisore Unico dei Conti - **nonché la Relazione/Nota Integrativa e il Piano degli Indicatori 2025/2027**, allegati al presente atto costituendone parti integranti e sostanziali;

di PRENDERE ATTO dell'allegato Parere del Revisore dei Conti;

di TRASMETTERE la presente Delibera completa di allegati al Comitato Regionale di Indirizzo e al Dipartimento Territorio e Tutela dell'Ambiente della Regione Calabria in aderenza alle indicazioni di cui alla nota protocollo Regione Calabria n. 553482 del 04/09/2024, per le conseguenti attività di rispettiva competenza;

di PUBBLICARE la presente fornita di allegati sull'Albo Pretorio Online dell'Agenzia nonché in Amministrazione Trasparente ai sensi del D.LGS. n. 33/2013 e s.m.i.;

di DICHIARARE la presente deliberazione immediatamente esecutiva ai sensi della normativa vigente in materia;

COMMISSARIO STRAORDINARIO
F.to Dott. Michelangelo Iannone

Documento informatico firmato digitalmente ai sensi del T.U. 445/2000 e del D.Lgs 82/2005 e rispettive norme collegate, il quale sostituisce il documento cartaceo e la firma autografa; il documento è memorizzato digitalmente ed è rintracciabile sul sito internet per il periodo della pubblicazione. L'accesso agli atti viene garantito ai sensi e con le modalità di cui alla L. 241/90, come modificata dalla L. 15/2005, nonché al regolamento per l'accesso agli atti.

Arpacal

**Agenzia Regionale per la Protezione
dell'Ambiente della Calabria**

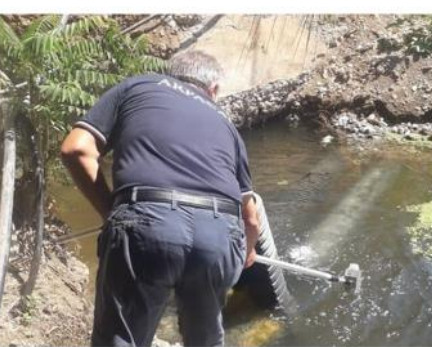

**PIANO DELLE
ATTIVITA'
2025**

PIANO DELLE ATTIVITA' | ARPACAL 2025

Sommario

PREMESSA	2
Il Sistema Nazionale e l'Agenzia Regionale per la Protezione dell'Ambiente	2
TABELLE ATTIVITA' LEA-LEPTA	5
FUNZIONI	19
OBIETTIVI STRATEGICI	34
ATTIVITÀ ISTITUZIONALI OBBLIGATORIE	36
ATTIVITÀ DI CONTROLLO E VIGILANZA	36
GESTIONE DELLE RETI DI MONITORAGGIO AMBIENTALE	37
GESTIONE DEI SERVIZI METEOCLIMATICI E RADAR METEOROLOGICI	37
PREVENZIONE COLLETTIVA E TUTELA AMBIENTALE	37
SUPPORTO ALLE PROCEDURE VIA, VAS ED AIA	37
SUPPORTO PER LE AZIONI DI RISARCIMENTO DEL DANNO AMBIENTALE	37
SUPPORTO ALLE FUNZIONI AMMINISTRATIVE	37
L'ASSETTO ORGANIZZATIVO	38
PROGRAMMAZIONE 2025	39
Attività Istituzionale Obbligatoria Balneazione	41
Il Centro Funzionale Multirischi	42
Piano Regionale Amianto Calabria	42
Direttiva "Strategia Marina"	43
Accreditamento	43
Controlli AIA Statali	43
Circolari e atti d'indirizzo	43
Attività di laboratorio	44
Digitalizzazione	44
Prevenzione e protezione	45
Trasparenza ed anticorruzione e GDPR	45
Comunicazione	45
Innovazione	46
Monitoraggio dei finanziamenti europei	47
I siti contaminati	47
Progetti PNRR	47
Formazione	48
IL PATRIMONIO	48
Autoparco ARPACAL	49
DOTAZIONE ORGANICA	49
RISORSE FINANZIARIE – FONTI E IMPIEGHI	50

PREMESSA

Il Piano delle attività annuale 2025 dell'ARPACAL è il documento programmatico dell'Agenzia, previsto dall'art. 14 della Legge Regionale n. 20/1999, istitutiva dell'Agenzia, che, in coerenza con il Bilancio di previsione 2025/2027, è sottoposto all'approvazione del Comitato di Indirizzo e quindi del Consiglio Regionale per il tramite della Giunta Regionale.

Il Piano delle Attività presenta già da qualche anno elementi distintivi e innovativi derivanti dall'entrata in vigore, il 14 gennaio 2017, della legge 132/2016 che introduce, nel panorama normativo e ambientale italiano, un nuovo soggetto istituzionale: il Sistema Nazionale a rete per la Protezione dell'Ambiente (SNPA) che ha la finalità di assicurare sull'intero territorio nazionale omogeneità ed efficacia all'esercizio dell'azione conoscitiva e di controllo pubblico della qualità dell'ambiente, a supporto delle politiche di sostenibilità ambientale e di prevenzione sanitaria a tutela della salute pubblica.

La legge n. 132/2016 prevede che tali obiettivi vengano raggiunti anche orientando verso l'omogeneità, sul territorio nazionale, le prestazioni tecniche fornite dal Sistema a rete delle Agenzie. In particolare, tra questi strumenti, la legge individua la determinazione dei Livelli Essenziali delle Prestazioni Tecniche Ambientali (LEPTA) che, ai sensi dell'art. 9, l. n. 132/2016, costituiscono parametri funzionali, operativi, programmatici, strutturali, quantitativi e qualitativi delle prestazioni delle Agenzie e devono essere l'obiettivo prioritario delle attività del Sistema.

I LEPTA e i criteri di finanziamento per il loro raggiungimento nonché il Catalogo nazionale dei servizi che contiene i relativi standard per gli aspetti organizzativi, gestionali e finanziari per tipologia di prestazione, devono essere stabiliti con D.P.C.M., su proposta del Ministero dell'Ambiente e della Sicurezza Energetica (MASE) che si avvale a tal fine del Consiglio del SNPA, di concerto con il Ministero della Salute, previa intesa in sede di Conferenza permanente per i rapporti tra lo Stato, le Regioni e le Province autonome di Trento e di Bolzano.

In questo quadro si colloca l'adozione del presente Piano delle Attività che individua le principali linee di intervento al raggiungimento dell'omogeneità prevista dai LEPTA (Livelli e relativi Servizi e Prestazioni) di cui il Consiglio SNPA si è fatto variamente carico per il lavoro istruttorio e propedeutico alla definizione degli stessi, in costante interlocuzione informativa con il Ministero competente e con la Conferenza delle Regioni. Su tale attività al momento della stesura del presente Piano, è operativo un apposito Tavolo Istruttorio del Consiglio SNPA, coordinato da due Direttori generali delle Agenzie (attualmente, di Veneto e Toscana).

Il Sistema Nazionale e l'Agenzia Regionale per la Protezione dell'Ambiente

I Livelli Essenziali delle Prestazioni Tecniche Ambientali sono individuati quali macroaree di attività e sono basati sulle funzioni attribuite al SNPA dalla legge istitutiva e dalla normativa ambientale in vigore e sono i seguenti:

- a) Monitoraggio dello stato dell'ambiente (LEPTA 1).
- b) Supporto tecnico istruttorio alle autorità competenti per il rilascio delle autorizzazioni e per il governo del territorio (LEPTA 2).
- c) Attività ispettive, di controllo, di verifica ed altre azioni per il ripristino della conformità alla normativa ambientale (LEPTA 3).

d) Partecipazione nelle emergenze, nelle crisi e nelle attività di protezione civile (LEPTA 4).

e) Governance dell'ambiente (LEPTA 5).

f) Ulteriori attività specificamente esercitate a supporto del servizio sanitario nell'ambito della prevenzione collettiva e della sanità pubblica (LEPTA 6).

Ciascuno dei 6 LEPTA è articolato in "Servizi". La raccolta dei Servizi costituisce il Catalogo nazionale di cui all'art. 9, comma 3, L. n. 132/2016. I Servizi a loro volta sono articolati in "Prestazioni", quali attività di natura tecnica finalizzate all'assolvimento delle funzioni assegnate dalla normativa vigente alle agenzie regionali per la protezione dell'ambiente.

La stretta connessione delle attività delle Agenzie per la protezione dell'ambiente con quelle in materia di salute, normativamente inquadrata dalla legge n. 132/2016, ha origine, come noto, dall'abrogazione referendaria, avvenuta nel 1993, delle funzioni e competenze in materia di controlli ambientali allora in capo alle Unità Sanitarie Locali. Il percorso legislativo che ne è conseguito ha portato inizialmente a prevedere l'istituzione, nel 1994 con decreto-legge 4 dicembre 1993 n. 496 convertito con modificazioni dalla legge 21 gennaio 1994, n. 61, a livello regionale delle Agenzie per la protezione dell'ambiente e a livello centrale dell'Agenzia Nazionale, le cui funzioni sono oggi svolte dall'ISPRA.

Il verificarsi dell'emergenza pandemica a partire dal 2020, la necessità nel settore sanitario di trovare ulteriori strumenti di raccordo tra Stato e Regioni e il maturare della consapevolezza della necessità di un approccio sempre più integrato tra ambiente e salute - confluite a livello internazionale negli approcci c.d. One Health e Planetary Health, fatti propri dall'Agenda 2030 delle Nazioni Unite e dal Green Deal dell'Unione europea - hanno generato ulteriori evoluzioni istituzionali.

Il Governo italiano ha individuato tra le riforme istituzionali collegate all'attuazione del Programma Nazionale di Ripresa e Resilienza l'istituzione di un Sistema Nazionale per la Prevenzione della Salute dai rischi ambientali e climatici. Tale condizionalità si è collegata nello specifico alla programmazione dei finanziamenti nazionali collegati agli investimenti del PNRR di cui al Piano nazionale per gli investimenti complementari (PNC). Il PNC ha previsto uno specifico investimento relativo al sistema "Salute, ambiente, biodiversità e clima", strettamente collegato all'azione di riforma oggetto della Missione 6 del PNRR, Componente 1 ("Definizione di un nuovo assetto istituzionale sistemico per la prevenzione in ambito sanitario, ambientale e climatico, in linea con un approccio integrato (One Health)") e agli interventi integrati per il miglioramento della qualità della vita dei cittadini e la resilienza delle comunità ai rischi ambientali e climatici. Ai relativi finanziamenti hanno avuto ampio accesso le componenti del SNPA.

L'istituzione del Sistema Nazionale Prevenzione Salute dai rischi ambientali e climatici (SNPS) è avvenuta con l'art. 27 del decreto-legge 30 aprile 2022, n. 36 "Ulteriori misure urgenti per l'attuazione del Piano nazionale di ripresa e resilienza (PNRR)" convertito con modificazioni dalla legge 29 giugno 2022, n. 79. Il nuovo Sistema, rivolto principalmente all'assetto istituzionale sanitario, si prefigge di migliorare e armonizzare le politiche e le strategie del Servizio sanitario nazionale per la prevenzione, il controllo e la cura delle malattie acute e croniche, trasmissibili e non trasmissibili, associate a rischi ambientali e climatici e delle zoonosi. Compongono il SNPS, i Dipartimenti di prevenzione, le regioni e le province autonome di Trento e di Bolzano (anche con funzioni di coordinamento dei Dipartimenti con tutte le altre strutture - sanitarie e non - che concorrono al raggiungimento degli obiettivi del SNPS), gli Istituti zooprofilattici sperimentali, l'Istituto superiore di sanità, il Ministero della salute.

Il SNPS, per raggiungere i propri scopi deve anche stabilire una adeguata interazione con il SNPA. Il SNPS, infatti, concorre alla definizione e implementazione degli atti di programmazione in materia di prevenzione sanitaria e di Livelli Essenziali di Assistenza (LEA) ed è tenuto, in tale attività, ad assicurare la coerenza con le azioni in materia di LEPTA. Il SNPS assicura inoltre il supporto per i profili sanitari alle autorità competenti per alcuni dei più rilevanti procedimenti amministrativi del settore ambientale (la valutazione di impatto sanitario - VIS, la valutazione ambientale strategica - VAS, la valutazione di impatto ambientale - VIA e l'autorizzazione integrata ambientale - AIA).

All'istituzione del SNPS ha corrisposto successivamente la previsione, con decreto del Ministero della Salute del 9 giugno 2022, dell'istituzione di Sistemi Regionali Prevenzione Salute dai rischi ambientali e climatici (SRPS), proprio per assicurare a livello regionale il perseguimento degli obiettivi di prevenzione primaria del SNPS in una logica di rete. Tali Sistemi regionali hanno ricompreso, in tutti i casi in cui sono stati istituiti, la partecipazione delle Agenzie regionali per la protezione dell'ambiente.

L'esigenza di rafforzare l'interconnessione tra ambiente, salute, biodiversità e clima è stata ulteriormente ribadita dal D.P.C.M. 29 marzo 2023 recante "Definizione delle modalità di interazione del Sistema nazionale prevenzione salute dai rischi ambientali e climatici (SNPS) con il Sistema nazionale protezione ambiente (SNPA) e istituzione della Cabina di regia". Tale Cabina di regia, operante presso la Presidenza del Consiglio dei ministri, vede tra i due rappresentanti designati dal Ministero dell'Ambiente e della Sicurezza Energetica, uno individuato dal Consiglio SNPA (attualmente, il Direttore generale di ARPA Puglia). Tale organismo ha il compito di promuovere il raccordo tra i due sistemi, tramite l'organizzazione di incontri periodici e la predisposizione di direttive finalizzate a favorire e armonizzare politiche e strategie.

Tra i compiti della Cabina di regia c'è l'adozione del Programma triennale "Salute ambiente biodiversità e clima", che avviene su proposta congiunta del Consiglio SNPA e della Commissione di coordinamento strategico istituita in seno alla Direzione generale della prevenzione sanitaria, di cui all'art. 5, comma 1, lettera a), del Decreto del Ministro della Salute 9 giugno 2022. Il Programma triennale "Salute ambiente biodiversità e clima" determina le aree prioritarie di intervento, basandosi su un modello intersettoriale che sviluppa il già citato approccio One Health nella sua evoluzione Planetary Health, definisce gli obiettivi e le sinergie al fine di mettere in atto misure che garantiscono una effettiva risposta ai problemi sanitari correlati a determinanti ambientali e climatici, individua le criticità nella sua realizzazione e promuove azioni volte al loro superamento. Il Programma sarà redatto coerentemente con il Piano Nazionale della Prevenzione (PNP) e con il Programma Triennale delle attività del SNPA e verrà aggiornato annualmente.

Antecedentemente a tali evoluzioni, il Consiglio del SNPA, nello spirito della legge n. 132/2016, aveva anticipato l'esigenza di correlazione tra i profili sanitari dell'attività in capo alle Agenzie ambientali attivando un proprio Tavolo Istruttorio in materia di "Ambiente e Salute" e mantenendo una stretta relazione con le attività del comparto istituzionale sanitario. Il Sistema ha infatti stipulato un Protocollo di intesa con l'Istituto Superiore di Sanità e partecipato con la designazione di propri rappresentanti (tra cui l'attuale Commissario Straordinario di ARPACAL) a gruppi e comitati tecnici operanti nell'ambito del Ministero della Salute (ad es. gruppi di lavoro per il "Piano Nazionale di Contrasto dell'Antimicrobico-Resistenza PNCAR 2022-2025", per il controllo delle microplastiche nelle acque destinate al consumo umano, etc.). Anche il Catalogo dei servizi provvisoriamente identificato nell'ambito dei LEPTA include svariate prestazioni riguardanti più o meno direttamente l'interazione tra salute e ambiente.

La destinazione ad ARPACAL di una quota delle risorse regionali derivanti dal fondo sanitario è conseguente all'appartenenza dell'Agenzia al settore sanitario derivante da specifiche disposizioni normative statali e

regionali, volte a garantire lo svolgimento delle funzioni inizialmente in capo al Servizio Sanitario e poi trasferite alle Arpa.

Le agenzie, come è stato già detto, sono state istituite a livello nazionale a seguito del referendum popolare del 18 aprile 1993, in esito al quale i controlli in materia ambientale sono transitati dalle vecchie Usl alle Agenzie.

Le Arpa, fin dall'origine, sono state una componente del settore sanitario, di cui hanno adottato contratti, procedure, fondi e strutture. In sostanza i nuovi organismi hanno rilevato, specializzandosi, le competenze ambientali di vigilanza e controllo locali in capo al Sistema sanitario nazionale (in precedenza esercitate tramite i Presidi multizonali di prevenzione – Pmp delle Unità sanitarie locali).

In 30 anni le norme nazionali e regionali si sono succedute prestando attenzione a salvaguardare il binomio ambientale-sanitario, imprescindibile anche in chiave di prevenzione nell'ottica del principio "One health", che sancisce come la salute umana, animale e dell'ecosistema siano legate indissolubilmente.

La più recente legge nazionale, la citata 132/2016, nell'istituire il "Sistema nazionale a rete per la protezione dell'ambiente" ha introdotto, all'art. 9, il concetto di LEPTA: il livello essenziale della prestazione tecnica ambientale è garantito anche ai fini del perseguimento degli obiettivi di prevenzione collettiva previsti dai livelli essenziali di assistenza sanitaria (LEA), ai quali sono strettamente correlati.

Senza i LEPTA, quindi, i LEA non potrebbero essere garantiti.

Le attività di ARPACAL, quindi non sono genericamente afferenti al mondo sanitario, ma sono attività essenziali e necessarie a garantire i LEA; come disposto dal legislatore statale, a tali attività sono destinate le risorse finanziarie regionali. I controlli sulle acque potabili, la balneazione, la qualità dell'aria sono solo alcune delle attività che ARPACAL svolge quotidianamente a tutela della salute di tutti i cittadini.

Sono perciò fondi utilizzati per garantire "uno stato di totale benessere fisico, mentale e sociale" e non semplicemente di "assistenza di malattie o infermità" (definizione di salute prodotta dall'Oms nel 1948).

Alla luce dell'evoluzione normativa che ha riguardato le attività del sistema, il presente Piano, vuole valorizzare i profili di interazione tra le finalità istituzionali di tutela dell'ambiente e della salute pubblica e, nella misura in cui si propone il raggiungimento dei LEPTA sebbene solo preliminarmente definiti, si propone anche di consolidare le sinergie tra protezione ambientale e tutela della salute pubblica.

TABELLE ATTIVITA' LEA-LEPTA

La coincidenza tra LEA e LEPTA in relazione alle attività svolte da ARPACAL tramite l'utilizzo del Fondo Sanitario Regionale viene riportata nelle tabelle che seguono.

TABELLA DI CORRELAZIONE LEPTA/LEA				CORRELAZIONE LEPTA/LEA
LEPTA		LEA		
DESCRIZIONE	PRESTAZIONE	DESCRIZIONE	PRESTAZIONE	
Rilievi, misure, elaborazioni sullo stato dell'ambiente regolamentati dalla legislazione nazionale in recepimento delle direttive dell'Unione europea	Monitoraggio della qualità dell'aria attraverso rilievi strumentali (rete fissa o mobile), analisi laboratoristiche e modellistica	Tutela della salute dai fattori di rischio presenti in ambiente di vita, non confinato	Comunicazione dei rischi per la salute derivanti da inquinamento ambientale. Partecipazione e supporto ad enti e istituzioni per programmi di miglioramento ambientale con particolare attenzione ai rapporti ambiente e salute	SI
Rilievi, misure, elaborazioni sullo stato dell'ambiente regolamentati dalla legislazione nazionale in recepimento delle direttive dell'Unione europea	Monitoraggio della qualità delle acque interne (fiumi e laghi), attraverso rilievi in campo e/o strumentali (rete fissa e mobile) e analisi laboratoristiche	Tutela della salute dai fattori di rischio presenti in ambiente di vita, non confinato	Comunicazione dei rischi per la salute derivanti da inquinamento ambientale. Partecipazione e supporto ad enti ed istituzioni per programmi di miglioramento ambientale con particolare attenzione ai rapporti ambiente e salute	SI
Rilievi, misure, elaborazioni sullo stato dell'ambiente regolamentati dalla legislazione nazionale in recepimento delle direttive dell'Unione europea	Monitoraggio delle acque sotterranee, attraverso rilievi in campo e/o strumentali (rete fissa e mobile) e analisi laboratoristiche	Tutela della salute dai fattori di rischio presenti in ambiente di vita, non confinato	Comunicazione dei rischi per la salute derivanti da inquinamento ambientale. Partecipazione e supporto ad enti ed istituzioni per programmi di miglioramento ambientale con particolare attenzione ai rapporti ambiente e salute	SI
Misurazioni e valutazioni, anche di carattere previsionale, sui fattori e parametri meteorologici e su aspetti di rischio naturale	Monitoraggio delle variabili meteorologiche, idrologiche, nivologiche e mareografiche	Gestione delle emergenze da fenomeni naturali o provocati (climatici e nucleari, biologici, chimici, radiologici)	Comunicazione alla popolazione e alle istituzioni in merito alle ricadute sulla salute - Partecipazione alla predisposizione di piani di controllo e protocolli operativi in accordo con altre istituzioni coinvolte - Partecipazione all'attività delle unità di crisi	SI
Misurazioni e valutazioni, anche di carattere previsionale, sui fattori e parametri meteorologici e su aspetti di rischio naturale	Meteorologia previsionale operativa	Gestione delle emergenze da fenomeni naturali o provocati (climatici e nucleari, biologici, chimici, radiologici)	Comunicazione alla popolazione e alle istituzioni in merito alle ricadute sulla salute - Partecipazione alla predisposizione di piani di controllo e protocolli operativi in accordo con altre istituzioni coinvolte - Partecipazione all'attività delle unità di crisi	SI
Misurazioni e valutazioni, anche di carattere previsionale, sui fattori e parametri meteorologici e su aspetti di rischio naturale	Climatologia	Gestione delle emergenze da fenomeni naturali o provocati (climatici e nucleari, biologici, chimici, radiologici)	Comunicazione alla popolazione e alle istituzioni in merito alle ricadute sulla salute - Partecipazione alla predisposizione di piani di controllo e protocolli operativi in accordo con altre istituzioni coinvolte - Partecipazione all'attività delle unità di crisi	SI

LEPTA		LEA		CORRELAZIONE LEPTA/LEA
DESCRIZIONE	PRESTAZIONE	DESCRIZIONE	PRESTAZIONE	
Misurazioni e valutazioni, anche di carattere previsionale, sui fattori e parametri meteoroclimatici e su aspetti di rischio naturale	Climatologia	Gestione delle emergenze da fenomeni naturali o provocati (climatici e nucleari, biologici, chimici, radiologici)	Comunicazione alla popolazione e alle istituzioni in merito alle ricadute sulla salute - Partecipazione alla predisposizione di piani di controllo e protocolli operativi in accordo con altre istituzioni coinvolte - Partecipazione all'attività delle unità di crisi	SI
Misurazioni e valutazioni, anche di carattere previsionale, sui fattori e parametri meteoroclimatici e su aspetti di rischio naturale	Monitoraggio geologico, idrogeologia e stabilità dei versanti	Gestione delle emergenze da fenomeni naturali o provocati (climatici e nucleari, biologici, chimici, radiologici)	Comunicazione alla popolazione e alle istituzioni in merito alle ricadute sulla salute - Partecipazione alla predisposizione di piani di controllo e protocolli operativi in accordo con altre istituzioni coinvolte - Partecipazione all'attività delle unità di crisi	SI
Misurazioni e valutazioni, anche di carattere previsionale, sui fattori e parametri meteoroclimatici e su aspetti di rischio naturale	Idrologia	Gestione delle emergenze da fenomeni naturali o provocati (climatici e nucleari, biologici, chimici, radiologici)	Comunicazione alla popolazione e alle istituzioni in merito alle ricadute sulla salute - Partecipazione alla predisposizione di piani di controllo e protocolli operativi in accordo con altre istituzioni coinvolte - Partecipazione all'attività delle unità di crisi	SI
Misurazioni e valutazioni a tutela della "risorsa suolo"	Monitoraggio della qualità del suolo attraverso rilievi strumentali e analisi laboratoristiche	Tutela della salute dai fattori di rischio presenti in ambiente di vita, non confinato	Comunicazione dei rischi per la salute derivanti da inquinamento ambientale. Partecipazione e supporto ad enti ed istituzioni per programmi di miglioramento ambientale con particolare attenzione ai rapporti ambiente e salute	SI
Osservazioni e valutazioni su aree protette e su altri aspetti di tutela dell'ambiente naturale	Monitoraggio delle radiazioni ultraviolette (UV), attraverso rilievi strumentali	Tutela della salute dai fattori di rischio presenti in ambiente di vita, non confinato	Comunicazione dei rischi per la salute derivanti da inquinamento ambientale. Partecipazione e supporto ad enti ed istituzioni per programmi di miglioramento ambientale con particolare attenzione ai rapporti ambiente e salute	SI

LEPTA		LEA		CORRELAZIONE LEPTA/LEA
DESCRIZIONE	PRESTAZIONE	DESCRIZIONE	PRESTAZIONE	
Attività di valutazione preventiva nei procedimenti di autorizzazione di attività rilevanti dal punto di vista ambientale, attraverso la partecipazione, a vario titolo, ai procedimenti istruttori	Attività istruttorie per le Aziende RIR	Tutela della salute dai fattori di rischio presenti in ambiente di vita, non confinato Tutela della salute dai rischi per la popolazione derivanti dall'utilizzo di sostanze chimiche, miscele ed articoli (REACH-CLP) Gestione delle emergenze da fenomeni naturali o provocati (climatici e nucleari, biologici, chimici, radiologici)	Comunicazione dei rischi per la salute derivanti da inquinamento ambientale. Partecipazione e supporto ad enti ed istituzioni per programmi di miglioramento ambientale con particolare attenzione ai rapporti ambiente e salute Attività di controllo . Comunicazione alla popolazione e alle istituzioni in merito alle ricadute sulla salute Comunicazione alla popolazione e alle istituzioni in merito alle ricadute sulla salute Partecipazione alla predisposizione di piani e protocolli operativi in accordo con altre istituzioni coinvolte Partecipazione all'attività delle unità di crisi	SI
Attività di valutazione preventiva nei procedimenti di autorizzazione di attività rilevanti dal punto di vista ambientale, attraverso la partecipazione, a vario titolo, ai procedimenti istruttori	Verifica notifica azienda RIR (Rischio di Incidente Rilevante)	Tutela della salute dai fattori di rischio presenti in ambiente di vita, non confinato Tutela della salute dai rischi per la popolazione derivanti dall'utilizzo di sostanze chimiche, miscele ed articoli (REACH-CLP) Gestione delle emergenze da fenomeni naturali o provocati (climatici e nucleari, biologici, chimici, radiologici)	Comunicazione dei rischi per la salute derivanti da inquinamento ambientale. Partecipazione e supporto ad enti ed istituzioni per programmi di miglioramento ambientale con particolare attenzione ai rapporti ambiente e salute Attività di controllo . Comunicazione alla popolazione e alle istituzioni in merito alle ricadute sulla salute Comunicazione alla popolazione e alle istituzioni in merito alle ricadute sulla salute Partecipazione alla predisposizione di piani e protocolli operativi in accordo con altre istituzioni coinvolte Partecipazione all'attività delle unità di crisi	SI

LEPTA		LEA		CORRELAZIONE LEPTA/LEA
DESCRIZIONE	PRESTAZIONE	DESCRIZIONE	PRESTAZIONE	
Attività di valutazione preventiva nei procedimenti di autorizzazione di attività rilevanti dal punto di vista ambientale, attraverso la partecipazione, a vario titolo, ai procedimenti istruttori	Attività istruttorie per le aziende soggette ad AIA e quelle finalizzate alla redazione ed integrazione dei Piani di Monitoraggio e Controllo (PMC) AIA non zootecniche	Tutela della salute dai fattori di rischio presenti in ambiente di vita, non confinato Prevenzione e sicurezza nell'utilizzo di gas tossici Gestione delle emergenze da fenomeni naturali o provocati (climatici e nucleari, biologici, chimici, radiologici)	Comunicazione dei rischi per la salute derivanti da inquinamento ambientale. Partecipazione e supporto ad enti ed istituzioni per programmi di miglioramento ambientale con particolare attenzione ai rapporti ambiente e salute Attività di controllo - Comunicazione alla popolazione e alle istituzioni in merito alle ricadute sulla salute Comunicazione alla popolazione e alle istituzioni in merito alle ricadute sulla salute - Partecipazione alla predisposizione di piani di controllo e protocolli operativi in accordo con altre istituzioni coinvolte - Partecipazione all'attività delle unità di crisi	SI
Attività di valutazione preventiva nei procedimenti di autorizzazione di attività rilevanti dal punto di vista ambientale, attraverso la partecipazione, a vario titolo, ai procedimenti istruttori	Attività istruttorie per le aziende soggette ad AIA e quelle finalizzate alla redazione ed integrazione dei Piani di Monitoraggio e Controllo (PMC) AIA zootecniche	Tutela della salute dai fattori di rischio presenti in ambiente di vita, non confinato Prevenzione e sicurezza nell'utilizzo di gas tossici Gestione delle emergenze da fenomeni naturali o provocati (climatici e nucleari, biologici, chimici, radiologici)	Comunicazione dei rischi per la salute derivanti da inquinamento ambientale. Partecipazione e supporto ad enti ed istituzioni per programmi di miglioramento ambientale con particolare attenzione ai rapporti ambiente e salute Attività di controllo - Comunicazione alla popolazione e alle istituzioni in merito alle ricadute sulla salute Comunicazione alla popolazione e alle istituzioni in merito alle ricadute sulla salute - Partecipazione alla predisposizione di piani di controllo e protocolli operativi in accordo con altre istituzioni coinvolte - Partecipazione all'attività delle unità di crisi	SI

LEPTA		LEA		CORRELAZIONE LEPTA/LEA
DESCRIZIONE	PRESTAZIONE	DESCRIZIONE	PRESTAZIONE	
Attività di valutazione preventiva nei procedimenti di autorizzazione di attività rilevanti dal punto di vista ambientale, attraverso la partecipazione, a vario titolo, ai procedimenti istruttori	Attività istruttorie per le aziende soggette ad AUA - scarichi	Tutela della salute dai fattori di rischio presenti in ambiente di vita, non confinato Prevenzione e sicurezza nell'utilizzo di gas tossici Gestione delle emergenze da fenomeni naturali o provocati (climatici e nucleari, biologici, chimici, radiologici)	Comunicazione dei rischi per la salute derivanti da inquinamento ambientale. Partecipazione e supporto ad enti ed istituzioni per programmi di miglioramento ambientale con particolare attenzione ai rapporti ambiente e salute Attività di controllo - Comunicazione alla popolazione e alle istituzioni in merito alle ricadute sulla salute Comunicazione alla popolazione e alle istituzioni in merito alle ricadute sulla salute - Partecipazione alla predisposizione di piani di controllo e protocolli operativi in accordo con altre istituzioni coinvolte - Partecipazione all'attività delle unità di crisi	SI
Attività di valutazione preventiva nei procedimenti di autorizzazione di attività rilevanti dal punto di vista ambientale, attraverso la partecipazione, a vario titolo, ai procedimenti istruttori	Attività istruttorie per le aziende soggette ad AUA - emissioni atmosfera	Tutela della salute dai fattori di rischio presenti in ambiente di vita, non confinato Prevenzione e sicurezza nell'utilizzo di gas tossici Gestione delle emergenze da fenomeni naturali o provocati (climatici e nucleari, biologici, chimici, radiologici)	Comunicazione dei rischi per la salute derivanti da inquinamento ambientale. Partecipazione e supporto ad enti ed istituzioni per programmi di miglioramento ambientale con particolare attenzione ai rapporti ambiente e salute Attività di controllo - Comunicazione alla popolazione e alle istituzioni in merito alle ricadute sulla salute Comunicazione alla popolazione e alle istituzioni in merito alle ricadute sulla salute - Partecipazione alla predisposizione di piani di controllo e protocolli operativi in accordo con altre istituzioni coinvolte - Partecipazione all'attività delle unità di crisi	SI

PIANO DELLE ATTIVITA' | ARPACAL 2025

LEPTA		LEA		CORRELAZIONE LEPTA/LEA
DESCRIZIONE	PRESTAZIONE	DESCRIZIONE	PRESTAZIONE	
Attività di valutazione preventiva nei procedimenti di autorizzazione di attività rilevanti dal punto di vista ambientale, attraverso la partecipazione, a vario titolo, ai procedimenti istruttori	Attività istruttorie per le aziende soggette ad AUA - rifiuti (gestione art. 214 del D.Lgs 152/2006)	Tutela della salute dai fattori di rischio presenti in ambiente di vita, non confinato Prevenzione e sicurezza nell'utilizzo di gas tossici Gestione delle emergenze da fenomeni naturali o provocati (climatici e nucleari, biologici, chimici, radiologici)	Comunicazione dei rischi per la salute derivanti da inquinamento ambientale. Partecipazione e supporto ad enti ed istituzioni per programmi di miglioramento ambientale con particolare attenzione ai rapporti ambiente e salute Attività di controllo - Comunicazione alla popolazione e alle istituzioni in merito alle ricadute sulla salute Comunicazione alla popolazione e alle istituzioni in merito alle ricadute sulla salute - Partecipazione alla predisposizione di piani di controllo e protocolli operativi in accordo con altre istituzioni coinvolte - Partecipazione all'attività delle unità di crisi	SI
Attività di valutazione preventiva nei procedimenti di autorizzazione di attività rilevanti dal punto di vista ambientale, attraverso la partecipazione, a vario titolo, ai procedimenti istruttori	Supporto tecnico-scientifico in fase istruttoria del procedimento amministrativo integrato con valutazione ambientale di rilascio dell'autorizzazione	Tutela della salute dai fattori di rischio presenti in ambiente di vita, non confinato	Comunicazione dei rischi per la salute derivanti da inquinamento ambientale. Partecipazione e supporto ad enti ed istituzioni per programmi di miglioramento ambientale con particolare attenzione ai rapporti ambiente e salute	SI
Attività di valutazione preventiva nei procedimenti di autorizzazione di attività rilevanti dal punto di vista ambientale, attraverso la partecipazione, a vario titolo, ai procedimenti istruttori	Istruttorie impianti gestione rifiuti ex Art.208 del D.lgs. 152/2006	Tutela della salute dai fattori di rischio presenti in ambiente di vita, non confinato Prevenzione e sicurezza nell'utilizzo di gas tossici Gestione delle emergenze da fenomeni naturali o provocati (climatici e nucleari, biologici, chimici, radiologici)	Comunicazione dei rischi per la salute derivanti da inquinamento ambientale. Partecipazione e supporto ad enti ed istituzioni per programmi di miglioramento ambientale con particolare attenzione ai rapporti ambiente e salute Attività di controllo - Comunicazione alla popolazione e alle istituzioni in merito alle ricadute sulla salute Comunicazione alla popolazione e alle istituzioni in merito alle ricadute sulla salute - Partecipazione alla predisposizione di piani di controllo e protocolli operativi in accordo con altre istituzioni coinvolte - Partecipazione all'attività delle unità di crisi	SI
Attività di valutazione preventiva nei procedimenti di autorizzazione di attività rilevanti dal punto di vista ambientale, attraverso la partecipazione, a vario titolo, ai procedimenti istruttori	Supporto tecnico-scientifico in fase istruttoria ed emissione di parere nel procedimento amministrativo di rilascio o modifica e aggiornamento dell'autorizzazione per impianti radioelettrici per le TLC	Tutela della salute dai fattori di rischio presenti in ambiente di vita, non confinato	Comunicazione dei rischi per la salute derivanti da inquinamento ambientale. Partecipazione e supporto ad enti ed istituzioni per programmi di miglioramento ambientale con particolare attenzione ai rapporti ambiente e salute	SI

LEPTA		LEA		CORRELAZIONE LEPTA/LEA
DESCRIZIONE	PRESTAZIONE	DESCRIZIONE	PRESTAZIONE	
Attività di valutazione preventiva nei procedimenti di autorizzazione di attività rilevanti dal punto di vista ambientale, attraverso la partecipazione, a vario titolo, ai procedimenti istruttori	Supporto tecnico-scientifico in fase istruttoria del procedimento amministrativo di rilascio dell'autorizzazione (altre attività fuori del campo AIA, RIR, AUA)	Tutela della salute dai fattori di rischio presenti in ambiente di vita, non confinato	Comunicazione dei rischi per la salute derivanti da inquinamento ambientale. Partecipazione e supporto ad enti ed istituzioni per programmi di miglioramento ambientale con particolare attenzione ai rapporti ambiente e salute	SI
Attività di valutazione preventiva nei procedimenti di autorizzazione di attività rilevanti dal punto di vista ambientale, attraverso la partecipazione, a vario titolo, ai procedimenti istruttori	Supporto tecnico scientifico nelle valutazioni, anche preventive, a supporto dei poteri di ordinanza previsti dalla normativa in campo ambientale e negli altri casi previsti dalla legge	Tutela della salute dai fattori di rischio presenti in ambiente di vita, non confinato	Comunicazione dei rischi per la salute derivanti da inquinamento ambientale. Partecipazione e supporto ad enti ed istituzioni per programmi di miglioramento ambientale con particolare attenzione ai rapporti ambiente e salute	SI
Attività connessa al risanamento e alla gestione delle matrici suolo e acque sotterranee, nell'ambito dei procedimenti amministrativi pertinenti e in quelli di bonifica	Istruttorie a supporto delle valutazioni e controllo dei Siti di Interesse Nazionale (SIN) e procedimenti di bonifica di competenza regionale: Pareri	Tutela della salute dai fattori di rischio presenti in ambiente di vita, non confinato	Comunicazione dei rischi per la salute derivanti da inquinamento ambientale. Partecipazione e supporto ad enti ed istituzioni per programmi di miglioramento ambientale con particolare attenzione ai rapporti ambiente e salute	SI
Attività connessa al risanamento e alla gestione delle matrici suolo e acque sotterranee, nell'ambito dei procedimenti amministrativi pertinenti e in quelli di bonifica	Istruttorie a supporto delle valutazioni e controllo dei Siti di Interesse Nazionale (SIN) e procedimenti di bonifica di competenza regionale: Sopralluoghi e Campionamenti	Tutela della salute dai fattori di rischio presenti in ambiente di vita, non confinato	Comunicazione dei rischi per la salute derivanti da inquinamento ambientale. Partecipazione e supporto ad enti ed istituzioni per programmi di miglioramento ambientale con particolare attenzione ai rapporti ambiente e salute	SI
Attività connessa al risanamento e alla gestione delle matrici suolo e acque sotterranee, nell'ambito dei procedimenti amministrativi pertinenti e in quelli di bonifica	Istruttorie a supporto delle valutazioni e controllo dei Siti di Interesse Nazionale (SIN) e procedimenti di bonifica di competenza regionale: Valutazione dati	Tutela della salute dai fattori di rischio presenti in ambiente di vita, non confinato	Comunicazione dei rischi per la salute derivanti da inquinamento ambientale. Partecipazione e supporto ad enti ed istituzioni per programmi di miglioramento ambientale con particolare attenzione ai rapporti ambiente e salute	SI
Attività connessa al risanamento e alla gestione delle matrici suolo e acque sotterranee, nell'ambito dei procedimenti amministrativi pertinenti e in quelli di bonifica	Istruttorie a supporto delle valutazioni e controllo dei Siti di Interesse Nazionale (SIN) e procedimenti di bonifica di competenza regionale: Analisi di Rischio	Tutela della salute dai fattori di rischio presenti in ambiente di vita, non confinato	Comunicazione dei rischi per la salute derivanti da inquinamento ambientale. Partecipazione e supporto ad enti ed istituzioni per programmi di miglioramento ambientale con particolare attenzione ai rapporti ambiente e salute	SI
Attività connessa al risanamento e alla gestione delle matrici suolo e acque sotterranee, nell'ambito dei procedimenti amministrativi pertinenti e in quelli di bonifica	Istruttorie a supporto delle valutazioni e controllo dei Siti di Interesse Nazionale (SIN) e procedimenti di bonifica di competenza regionale: Relazione Finale ex Art. 248 del D. lgs. 152/2006	Tutela della salute dai fattori di rischio presenti in ambiente di vita, non confinato	Comunicazione dei rischi per la salute derivanti da inquinamento ambientale. Partecipazione e supporto ad enti ed istituzioni per programmi di miglioramento ambientale con particolare attenzione ai rapporti ambiente e salute	SI

LEPTA		LEA		CORRELAZIONE LEPTA/LEA
DESCRIZIONE	PRESTAZIONE	DESCRIZIONE	PRESTAZIONE	
Attività tecnica finalizzata al supporto istruttorio su attività di gestione del territorio o con rilevante impatto ambientale	Attività istruttorie in ambito di procedimenti VIA/VAS regionali o nazionali	Valutazione igienico-sanitaria degli strumenti di regolazione e pianificazione urbanistica Tutela della salute dai fattori di rischio presenti in ambiente di vita, non confinato	Partecipazione e supporto agli Enti preposti nella definizione di strumenti di pianificazione e regolazione urbanistica, con particolare attenzione al rapporto tra salute e pianificazione urbanistica Comunicazione dei rischi per la salute derivanti da inquinamento ambientale. Partecipazione e supporto ad enti ed istituzioni per programmi di miglioramento ambientale con particolare attenzione ai rapporti ambiente e salute	SI
Attività tecnica finalizzata al supporto istruttorio su attività di gestione del territorio o con rilevante impatto ambientale	Supporto tecnico scientifico per la predisposizione di strumenti di pianificazione e per i rapporti ambientali ai piani settoriali	Tutela della salute dai fattori di rischio presenti in ambiente di vita, non confinato	Comunicazione dei rischi per la salute derivanti da inquinamento ambientale. Partecipazione e supporto ad enti ed istituzioni per programmi di miglioramento ambientale con particolare attenzione ai rapporti ambiente e salute	SI
Attività tecnica finalizzata al supporto istruttorio su attività di gestione del territorio o con rilevante impatto ambientale	Supporto tecnico scientifico per procedimenti nazionali di Valutazione	Valutazione igienico-sanitaria degli strumenti di regolazione e pianificazione urbanistica Tutela della salute dai fattori di rischio presenti in ambiente di vita, non confinato	Partecipazione e supporto agli Enti preposti nella definizione di strumenti di pianificazione e regolazione urbanistica, con particolare attenzione al rapporto tra salute e pianificazione urbanistica Comunicazione dei rischi per la salute derivanti da inquinamento ambientale. Partecipazione e supporto ad enti ed istituzioni per programmi di miglioramento ambientale con particolare attenzione ai rapporti ambiente e salute	SI
Attività tecnica finalizzata al supporto istruttorio su attività di gestione del territorio o con rilevante impatto ambientale	Supporto tecnico scientifico per procedimenti regionali di Valutazione	Valutazione igienico-sanitaria degli strumenti di regolazione e pianificazione urbanistica Tutela della salute dai fattori di rischio presenti in ambiente di vita, non confinato	Partecipazione e supporto agli Enti preposti nella definizione di strumenti di pianificazione e regolazione urbanistica, con particolare attenzione al rapporto tra salute e pianificazione urbanistica Comunicazione dei rischi per la salute derivanti da inquinamento ambientale. Partecipazione e supporto ad enti ed istituzioni per programmi di miglioramento ambientale con particolare attenzione ai rapporti ambiente e salute	SI

LEPTA		LEA		CORRELAZIONE LEPTA/LEA
DESCRIZIONE	PRESTAZIONE	DESCRIZIONE	PRESTAZIONE	
Attività ispettiva relativa ad attività assoggettate ad autorizzazione integrata ambientale di cui all'art 29-sexies del D.lgs. 3 aprile 2006, n. 152 e/o al D.lgs. 26 giugno 2015, n. 105 Attuazione della direttiva 2012/18/UE relativa al controllo del pericolo di incidenti rilevanti connessi con sostanze pericolose, e ogni altro controllo obbligatorio le cui modalità di pianificazione e programmazione sono definiti dalla legislazione nazionale	Ispezioni Aziende RIR Soglia Superiore, D.lgs. 105/2015	Tutela della salute dai fattori di rischio presenti in ambiente di vita, non confinato Tutela della salute dai rischi per la popolazione derivanti dall'utilizzo di sostanze chimiche, miscele ed articoli (REACH-CLP) Gestione delle emergenze da fenomeni naturali o provocati (climatici e nucleari, biologici, chimici, radiologici)	Comunicazione dei rischi per la salute derivanti da inquinamento ambientale. Partecipazione e supporto ad enti ed istituzioni per programmi di miglioramento ambientale con particolare attenzione ai rapporti ambiente e salute Attività di controllo . Comunicazione alla popolazione e alle istituzioni in merito alle ricadute sulla salute Comunicazione alla popolazione e alle istituzioni in merito alle ricadute sulla salute Partecipazione alla predisposizione di piani e protocolli operativi in accordo con altre istituzioni coinvolte Partecipazione all'attività delle unità di crisi	SI
Attività ispettiva relativa ad attività assoggettate ad autorizzazione integrata ambientale di cui all'art 29-sexies del D.lgs. 3 aprile 2006, n. 152 e/o al D.lgs. 26 giugno 2015, n. 105 Attuazione della direttiva 2012/18/UE relativa al controllo del pericolo di incidenti rilevanti connessi con sostanze pericolose, e ogni altro controllo obbligatorio le cui modalità di pianificazione e programmazione sono definiti dalla legislazione nazionale	Ispezioni Aziende RIR Soglia Inferiore, D.lgs. 105/2015	Tutela della salute dai fattori di rischio presenti in ambiente di vita, non confinato Tutela della salute dai rischi per la popolazione derivanti dall'utilizzo di sostanze chimiche, miscele ed articoli (REACH-CLP) Gestione delle emergenze da fenomeni naturali o provocati (climatici e nucleari, biologici, chimici, radiologici)	Comunicazione dei rischi per la salute derivanti da inquinamento ambientale. Partecipazione e supporto ad enti ed istituzioni per programmi di miglioramento ambientale con particolare attenzione ai rapporti ambiente e salute Attività di controllo . Comunicazione alla popolazione e alle istituzioni in merito alle ricadute sulla salute Comunicazione alla popolazione e alle istituzioni in merito alle ricadute sulla salute Partecipazione alla predisposizione di piani e protocolli operativi in accordo con altre istituzioni coinvolte Partecipazione all'attività delle unità di crisi	SI
Attività ispettiva relativa ad attività assoggettate ad autorizzazione integrata ambientale di cui all'art 29-sexies del D.lgs. 3 aprile 2006, n. 152 e/o al D.lgs. 26 giugno 2015, n. 105 Attuazione della direttiva 2012/18/UE relativa al controllo del pericolo di incidenti rilevanti connessi con sostanze pericolose, e ogni altro controllo obbligatorio le cui modalità di pianificazione e programmazione sono definiti dalla legislazione nazionale	Ispezioni Aziende AIA non zootecniche, D.lgs. 152/2006	Prevenzione e sicurezza nell'utilizzo di gas tossici Gestione delle emergenze da fenomeni naturali o provocati (climatici e nucleari, biologici, chimici, radiologici)	Attività di controllo Comunicazione alla popolazione e alle istituzioni in merito alle ricadute sulla salute Comunicazione alla popolazione e alle istituzioni in merito alle ricadute sulla salute - Partecipazione alla predisposizione di piani di controllo e protocolli operativi in accordo con altre istituzioni coinvolte - Partecipazione all'attività delle unità di crisi	SI

LEPTA		LEA		CORRELAZIONE LEPTA/LEA
DESCRIZIONE	PRESTAZIONE	DESCRIZIONE	PRESTAZIONE	
Attività ispettiva relativa ad attività assoggettate ad autorizzazione integrata ambientale di cui all'art 29-sexies del D.lgs. 3 aprile 2006, n. 152 e/o al D.lgs. 26 giugno 2015, n. 105 Attuazione della direttiva 2012/18/UE relativa al controllo del pericolo di incidenti rilevanti connessi con sostanze pericolose, e ogni altro controllo obbligatorio le cui modalità di pianificazione e programmazione sono definiti dalla legislazione nazionale	Ispesioni Aziende AIA zootecniche, D.lgs. 152/2006	Prevenzione e sicurezza nell'utilizzo di gas tossici Gestione delle emergenze da fenomeni naturali o provocati (climatici e nucleari, biologici, chimici, radiologici)	Attività di controllo Comunicazione alla popolazione e alle istituzioni in merito alle ricadute sulla salute Comunicazione alla popolazione e alle istituzioni in merito alle ricadute sulla salute - Partecipazione alla predisposizione di piani di controllo e protocolli operativi in accordo con altre istituzioni coinvolte - Partecipazione all'attività delle unità di crisi	SI
Ispesioni e controlli relativi all'esercizio di attività normative dal punto di vista della protezione dell'ambiente.	Ispesione integrata su Azienda soggetta ad AUA (autorizzazione unica ambientale) DPR 59/2013	Tutela della salute dai fattori di rischio presenti in ambiente di vita, non confinato Prevenzione e sicurezza nell'utilizzo di gas tossici Gestione delle emergenze da fenomeni naturali o provocati (climatici e nucleari, biologici, chimici, radiologici)	Comunicazione dei rischi per la salute derivanti da inquinamento ambientale. Partecipazione e supporto ad enti ed istituzioni per programmi di miglioramento ambientale con particolare attenzione ai rapporti ambiente e salute Attività di controllo - Comunicazione alla popolazione e alle istituzioni in merito alle ricadute sulla salute Comunicazione alla popolazione e alle istituzioni in merito alle ricadute sulla salute - Partecipazione alla predisposizione di piani di controllo e protocolli operativi in accordo con altre istituzioni coinvolte - Partecipazione all'attività delle unità di crisi	SI
Ispesioni e controlli relativi all'esercizio di attività normative dal punto di vista della protezione dell'ambiente	Ispesioni Straordinarie Aziende AIA non zootecniche, D.lgs. 152/2006	Tutela della salute dai fattori di rischio presenti in ambiente di vita, non confinato Prevenzione e sicurezza nell'utilizzo di gas tossici Gestione delle emergenze da fenomeni naturali o provocati (climatici e nucleari, biologici, chimici, radiologici)	Comunicazione dei rischi per la salute derivanti da inquinamento ambientale. Partecipazione e supporto ad enti ed istituzioni per programmi di miglioramento ambientale con particolare attenzione ai rapporti ambiente e salute Attività di controllo - Comunicazione alla popolazione e alle istituzioni in merito alle ricadute sulla salute Comunicazione alla popolazione e alle istituzioni in merito alle ricadute sulla salute - Partecipazione alla predisposizione di piani di controllo e protocolli operativi in accordo con altre istituzioni coinvolte - Partecipazione all'attività delle unità di crisi	SI

LEPTA		LEA		CORRELAZIONE LEPTA/LEA
DESCRIZIONE	PRESTAZIONE	DESCRIZIONE	PRESTAZIONE	
<p>Ispezioni e controlli relativi all'esercizio di attività normative dal punto di vista della protezione dell'ambiente.</p>	<p>Ispezione straordinaria, aggiuntiva o mirata su azienda soggetta ad AUA (Autorizzazione Unica Ambientale), DPR 59/2013: scarichi</p>	<p>Tutela della salute dai fattori di rischio presenti in ambiente di vita, non confinato Prevenzione e sicurezza nell'utilizzo di gas tossici Gestione delle emergenze da fenomeni naturali o provocati (climatici e nucleari, biologici, chimici, radiologici)</p>	<p>Comunicazione dei rischi per la salute derivanti da inquinamento ambientale. Partecipazione e supporto ad enti ed istituzioni per programmi di miglioramento ambientale con particolare attenzione ai rapporti ambiente e salute Attività di controllo - Comunicazione alla popolazione e alle istituzioni in merito alle ricadute sulla salute Comunicazione alla popolazione e alle istituzioni in merito alle ricadute sulla salute - Partecipazione alla predisposizione di piani di controllo e protocolli operativi in accordo con altre istituzioni coinvolte - Partecipazione all'attività delle unità di crisi</p>	<p>SI</p>
<p>Ispezioni e controlli relativi all'esercizio di attività normative dal punto di vista della protezione dell'ambiente.</p>	<p>Ispezione straordinaria, aggiuntiva o mirata su azienda soggetta ad AUA (Autorizzazione Unica Ambientale), DPR 59/2013: emissioni in atmosfera</p>	<p>Tutela della salute dai fattori di rischio presenti in ambiente di vita, non confinato Prevenzione e sicurezza nell'utilizzo di gas tossici Gestione delle emergenze da fenomeni naturali o provocati (climatici e nucleari, biologici, chimici, radiologici)</p>	<p>Comunicazione dei rischi per la salute derivanti da inquinamento ambientale. Partecipazione e supporto ad enti ed istituzioni per programmi di miglioramento ambientale con particolare attenzione ai rapporti ambiente e salute Attività di controllo - Comunicazione alla popolazione e alle istituzioni in merito alle ricadute sulla salute Comunicazione alla popolazione e alle istituzioni in merito alle ricadute sulla salute - Partecipazione alla predisposizione di piani di controllo e protocolli operativi in accordo con altre istituzioni coinvolte - Partecipazione all'attività delle unità di crisi</p>	<p>SI</p>

LEPTA		LEA		CORRELAZIONE LEPTA/LEA
DESCRIZIONE	PRESTAZIONE	DESCRIZIONE	PRESTAZIONE	
<p>Ispezioni e controlli relativi all'esercizio di attività normative dal punto di vista della protezione dell'ambiente.</p>	<p>Ispezione straordinaria, aggiuntiva o mirata su azienda soggetta ad AUA (Autorizzazione Unica Ambientale), DPR 59/2013: altre matrici o interventi</p>	<p>Tutela della salute dai fattori di rischio presenti in ambiente di vita, non confinato Prevenzione e sicurezza nell'utilizzo di gas tossici Gestione delle emergenze da fenomeni naturali o provocati (climatici e nucleari, biologici, chimici, radiologici)</p>	<p>Comunicazione dei rischi per la salute derivanti da inquinamento ambientale. Partecipazione e supporto ad enti ed istituzioni per programmi di miglioramento ambientale con particolare attenzione ai rapporti ambiente e salute Attività di controllo - Comunicazione alla popolazione e alle istituzioni in merito alle ricadute sulla salute Comunicazione alla popolazione e alle istituzioni in merito alle ricadute sulla salute - Partecipazione alla predisposizione di piani di controllo e protocolli operativi in accordo con altre istituzioni coinvolte - Partecipazione all'attività delle unità di crisi</p>	<p>SI</p>
<p>Ispezioni e controlli relativi all'esercizio di attività normative dal punto di vista della protezione dell'ambiente.</p>	<p>Ispezione, straordinaria e non, su azienda soggetta ad autorizzazione art. 214 D.lgs. 152/06</p>	<p>Tutela della salute dai fattori di rischio presenti in ambiente di vita, non confinato Prevenzione e sicurezza nell'utilizzo di gas tossici Gestione delle emergenze da fenomeni naturali o provocati (climatici e nucleari, biologici, chimici, radiologici)</p>	<p>Comunicazione dei rischi per la salute derivanti da inquinamento ambientale. Partecipazione e supporto ad enti ed istituzioni per programmi di miglioramento ambientale con particolare attenzione ai rapporti ambiente e salute Attività di controllo - Comunicazione alla popolazione e alle istituzioni in merito alle ricadute sulla salute Comunicazione alla popolazione e alle istituzioni in merito alle ricadute sulla salute - Partecipazione alla predisposizione di piani di controllo e protocolli operativi in accordo con altre istituzioni coinvolte - Partecipazione all'attività delle unità di crisi</p>	<p>SI</p>

LEPTA		LEA		CORRELAZIONE LEPTA/LEA
DESCRIZIONE	PRESTAZIONE	DESCRIZIONE	PRESTAZIONE	
<p>Ispezioni e controlli relativi all'esercizio di attività normate dal punto di vista della protezione dell'ambiente.</p>	<p>Ispezione, straordinaria e non, su azienda soggetta ad autorizzazione art. 208 D.lgs. 152/06</p>	<p>Tutela della salute dai fattori di rischio presenti in ambiente di vita, non confinato</p> <p>Prevenzione e sicurezza nell'utilizzo di gas tossici</p> <p>Gestione delle emergenze da fenomeni naturali o provocati (climatici e nucleari, biologici, chimici, radiologici)</p>	<p>Comunicazione dei rischi per la salute derivanti da inquinamento ambientale. Partecipazione e supporto ad enti ed istituzioni per programmi di miglioramento ambientale con particolare attenzione ai rapporti ambiente e salute</p> <p>Attività di controllo - Comunicazione alla popolazione e alle istituzioni in merito alle ricadute sulla salute</p> <p>Comunicazione alla popolazione e alle istituzioni in merito alle ricadute sulla salute - Partecipazione alla predisposizione di piani di controllo e protocolli operativi in accordo con altre istituzioni coinvolte - Partecipazione all'attività delle unità di crisi</p>	<p>SI</p>
<p>Ispezioni e controlli relativi all'esercizio di attività normate dal punto di vista della protezione dell'ambiente.</p>	<p>Controlli e ispezioni per impianti radioelettrici per le TLC</p>	<p>Tutela della salute dai fattori di rischio presenti in ambiente di vita, non confinato</p>	<p>Comunicazione dei rischi per la salute derivanti da inquinamento ambientale. Partecipazione e supporto ad enti ed istituzioni per programmi di miglioramento ambientale con particolare attenzione ai rapporti ambiente e salute</p> <p>Attività di controllo - Comunicazione alla popolazione e alle istituzioni in merito alle ricadute sulla salute</p> <p>Partecipazione alla predisposizione di piani di controllo e protocolli operativi in accordo con altre istituzioni coinvolte - Partecipazione all'attività delle unità di crisi</p>	<p>SI</p>

LEPTA		LEA		CORRELAZIONE LEPTA/LEA
DESCRIZIONE	PRESTAZIONE	DESCRIZIONE	PRESTAZIONE	
<p>Ispezioni e controlli relativi all'esercizio di attività normative dal punto di vista della protezione dell'ambiente.</p>	<p>Altre ispezioni, straordinarie e non, su altre aziende non soggette a RIR, AUA, AIA</p>	<p>Tutela della salute dai fattori di rischio presenti in ambiente di vita, non confinato Prevenzione e sicurezza nell'uso di radiazioni ionizzanti e non ionizzanti Tutela della salute dai rischi per la popolazione derivanti dall'utilizzo di sostanze chimiche, miscele ed articoli (REACH-CLP) Gestione delle emergenze da fenomeni naturali o provocati (climatici e nucleari, biologici, chimici, radiologici)</p>	<p>Comunicazione dei rischi per la salute derivanti da inquinamento ambientale. Partecipazione e supporto ad enti ed istituzioni per programmi di miglioramento ambientale con particolare attenzione ai rapporti ambiente e salute Attività di controllo - Comunicazione alla popolazione e alle istituzioni in merito alle ricadute sulla salute Attività di controllo Comunicazione alla popolazione e alle istituzioni in merito alle ricadute sulla salute Comunicazione alla popolazione e alle istituzioni in merito alle ricadute sulla salute - Partecipazione alla predisposizione di piani di controllo e protocolli operativi in accordo con altre istituzioni coinvolte - Partecipazione all'attività delle unità di crisi</p>	<p>SI</p>
<p>Ispezioni e controlli relativi all'esercizio di attività normative dal punto di vista della protezione dell'ambiente.</p>	<p>Misurazioni e valutazioni sulle terre e rocce da scavo, DPR 120/2017</p>	<p>Tutela della salute dai fattori di rischio presenti in ambiente di vita, non confinato</p>	<p>Comunicazione dei rischi per la salute derivanti da inquinamento ambientale. Partecipazione e supporto ad enti ed istituzioni per programmi di miglioramento ambientale con particolare attenzione ai rapporti ambiente e salute</p>	<p>SI</p>
<p>Attività su matrici ambientali finalizzata alla attivazione di funzioni amministrative - ispettive quali verifica ed indagine diversa dalle attività esercitate in ambito ispettivo, finalizzata alla verifica del rispetto dei livelli ambientali ammessi dalla legge e/o alla ricerca di fonti di pressione</p>	<p>Misurazioni e valutazioni sull'aria</p>	<p>Tutela della salute dai fattori di rischio presenti in ambiente di vita, non confinato</p>	<p>Comunicazione dei rischi per la salute derivanti da inquinamento ambientale. Partecipazione e supporto ad enti ed istituzioni per programmi di miglioramento ambientale con particolare attenzione ai rapporti ambiente e salute</p>	<p>SI</p>
<p>Attività su matrici ambientali finalizzata alla attivazione di funzioni amministrative - ispettive quali verifica ed indagine diversa dalle attività esercitate in ambito ispettivo, finalizzata alla verifica del rispetto dei livelli ambientali ammessi dalla legge e/o alla ricerca di fonti di pressione</p>	<p>Misurazioni sull'impatto odorigeno</p>	<p>Tutela della salute dai fattori di rischio presenti in ambiente di vita, non confinato</p>	<p>Comunicazione dei rischi per la salute derivanti da inquinamento ambientale. Partecipazione e supporto ad enti ed istituzioni per programmi di miglioramento ambientale con particolare attenzione ai rapporti ambiente e salute</p>	<p>SI</p>

LEPTA		LEA		CORRELAZIONE LEPTA/LEA
DESCRIZIONE	PRESTAZIONE	DESCRIZIONE	PRESTAZIONE	
Attività su matrici ambientali finalizzata alla attivazione di funzioni amministrative - ispettive quali verifica ed indagine diversa dalle attività esercitate in ambito ispettivo, finalizzata alla verifica del rispetto dei livelli ambientali ammessi dalla legge e/o alla ricerca di fonti di pressione	Misurazioni e valutazioni sulle radiazioni non ionizzanti (RF: SRB e RTV - ELF)	Prevenzione e sicurezza nell'uso di radiazioni ionizzanti e non ionizzanti	Attività di controllo - Comunicazione alla popolazione e alle istituzioni in merito alle ricadute sulla salute	SI
Attività su matrici ambientali finalizzata alla attivazione di funzioni amministrative - ispettive quali verifica ed indagine diversa dalle attività esercitate in ambito ispettivo, finalizzata alla verifica del rispetto dei livelli ambientali ammessi dalla legge e/o alla ricerca di fonti di pressione	Misurazioni e valutazioni sul rumore	Tutela della salute dai fattori di rischio presenti in ambiente di vita, non confinato	Comunicazione dei rischi per la salute derivanti da inquinamento ambientale. Partecipazione e supporto ad enti ed istituzioni per programmi di miglioramento ambientale con particolare attenzione ai rapporti ambiente e salute	SI
Attività su matrici ambientali finalizzata alla attivazione di funzioni amministrative - ispettive quali verifica ed indagine diversa dalle attività esercitate in ambito ispettivo, finalizzata alla verifica del rispetto dei livelli ambientali ammessi dalla legge e/o alla ricerca di fonti di pressione	Misurazioni e valutazioni sulle acque superficiali e sotterranee	Tutela della salute dai fattori di rischio presenti in ambiente di vita, non confinato	Comunicazione dei rischi per la salute derivanti da inquinamento ambientale. Partecipazione e supporto ad enti ed istituzioni per programmi di miglioramento ambientale con particolare attenzione ai rapporti ambiente e salute	SI
Attività su matrici ambientali finalizzata alla attivazione di funzioni amministrative - ispettive quali verifica ed indagine diversa dalle attività esercitate in ambito ispettivo, finalizzata alla verifica del rispetto dei livelli ambientali ammessi dalla legge e/o alla ricerca di fonti di pressione	Misurazioni e valutazioni sulle acque marine, marino costiere e di transizione	Tutela della salute dai fattori di rischio presenti in ambiente di vita, non confinato	Comunicazione dei rischi per la salute derivanti da inquinamento ambientale. Partecipazione e supporto ad enti ed istituzioni per programmi di miglioramento ambientale con particolare attenzione ai rapporti ambiente e salute	NA
Attività su matrici ambientali finalizzata alla attivazione di funzioni amministrative - ispettive quali verifica ed indagine diversa dalle attività esercitate in ambito ispettivo, finalizzata alla verifica del rispetto dei livelli ambientali ammessi dalla legge e/o alla ricerca di fonti di pressione	Misurazioni e valutazioni sul suolo, sui rifiuti, sui sottoprodotti e su altri materiali fuori campo applicazione rifiuti	Tutela della salute dai fattori di rischio presenti in ambiente di vita, non confinato	Comunicazione dei rischi per la salute derivanti da inquinamento ambientale. Partecipazione e supporto ad enti ed istituzioni per programmi di miglioramento ambientale con particolare attenzione ai rapporti ambiente e salute	SI
Attività su matrici ambientali finalizzata alla attivazione di funzioni amministrative - ispettive quali verifica ed indagine diversa dalle attività esercitate in ambito ispettivo, finalizzata alla verifica del rispetto dei livelli ambientali ammessi dalla legge e/o alla ricerca di fonti di pressione	Misurazioni e valutazioni sui siti contaminati o potenzialmente contaminati	Tutela della salute dai fattori di rischio presenti in ambiente di vita, non confinato	Comunicazione dei rischi per la salute derivanti da inquinamento ambientale. Partecipazione e supporto ad enti ed istituzioni per programmi di miglioramento ambientale con particolare attenzione ai rapporti ambiente e salute	SI

LEPTA		LEA		CORRELAZIONE LEPTA/LEA
DESCRIZIONE	PRESTAZIONE	DESCRIZIONE	PRESTAZIONE	
Attività su matrici ambientali finalizzata alla attivazione di funzioni amministrative - ispettive quali verifica ed indagine diversa dalle attività esercitate in ambito ispettivo, finalizzata alla verifica del rispetto dei livelli ambientali ammessi dalla legge e/o alla ricerca di fonti di pressione	Monitoraggio dei campi elettromagnetici a radiofrequenza RF: impianti radiotelevisivi (RTV) e stazioni radio base per telefonia mobile (SRB)	Prevenzione e sicurezza nell'uso di radiazioni ionizzanti e non ionizzanti Tutela della salute dai fattori di rischio presenti in ambiente di vita, non confinato	Attività di controllo - Comunicazione alla popolazione e alle istituzioni in merito alle ricadute sulla salute Comunicazione dei rischi per la salute derivanti da inquinamento ambientale. Partecipazione e supporto ad enti ed istituzioni per programmi di miglioramento ambientale con particolare attenzione ai rapporti ambiente e salute	SI
Attività su matrici ambientali finalizzata alla attivazione di funzioni amministrative - ispettive quali verifica ed indagine diversa dalle attività esercitate in ambito ispettivo, finalizzata alla verifica del rispetto dei livelli ambientali ammessi dalla legge e/o alla ricerca di fonti di pressione	Monitoraggio dei campi elettromagnetici a bassa frequenza ELF (elettrodotti)	Prevenzione e sicurezza nell'uso di radiazioni ionizzanti e non ionizzanti Tutela della salute dai fattori di rischio presenti in ambiente di vita, non confinato	Attività di controllo - Comunicazione alla popolazione e alle istituzioni in merito alle ricadute sulla salute Comunicazione dei rischi per la salute derivanti da inquinamento ambientale. Partecipazione e supporto ad enti ed istituzioni per programmi di miglioramento ambientale con particolare attenzione ai rapporti ambiente e salute	SI
Attività su matrici ambientali finalizzata alla attivazione di funzioni amministrative - ispettive quali verifica ed indagine diversa dalle attività esercitate in ambito ispettivo, finalizzata alla verifica del rispetto dei livelli ambientali ammessi dalla legge e/o alla ricerca di fonti di pressione	Monitoraggio dei livelli di rumore ambientale Ispezione per verifica delle prescrizioni in ambito VIA e assoggettabilità VIA (Valutazione d'Impatto Ambientale)	Tutela della salute dai fattori di rischio presenti in ambiente di vita, non confinato	Comunicazione dei rischi per la salute derivanti da inquinamento ambientale. Partecipazione e supporto ad enti ed istituzioni per programmi di miglioramento ambientale con particolare attenzione ai rapporti ambiente e salute	SI
Attività tecnica finalizzata alla verifica degli obiettivi e degli adempimenti previsti dai provvedimenti di VIA, sia al momento della realizzazione delle opere sia nel corso del loro esercizio		Tutela della salute dai fattori di rischio presenti in ambiente di vita, non confinato Prevenzione e sicurezza nell'utilizzo di gas tossici Gestione delle emergenze da fenomeni naturali o provocati (climatici e nucleari, biologici, chimici, radiologici)	Comunicazione dei rischi per la salute derivanti da inquinamento ambientale. Partecipazione e supporto ad enti ed istituzioni per programmi di miglioramento ambientale con particolare attenzione ai rapporti ambiente e salute Attività di controllo - Comunicazione alla popolazione e alle istituzioni in merito alle ricadute sulla salute Comunicazione alla popolazione e alle istituzioni in merito alle ricadute sulla salute - Partecipazione alla predisposizione di piani di controllo e protocolli operativi in accordo con altre istituzioni coinvolte - Partecipazione all'attività delle unità di crisi	SI

LEPTA		LEA		CORRELAZIONE LEPTA/LEA
DESCRIZIONE	PRESTAZIONE	DESCRIZIONE	PRESTAZIONE	
Attività tecnica finalizzata alla verifica degli obiettivi e degli adempimenti previsti dai provvedimenti di VIA, sia al momento della realizzazione delle opere sia nel corso del loro esercizio	Verifiche sull'ottemperanza delle condizioni ambientali art. 28, comma 2 d.lgs. 152/06	Tutela della salute dai fattori di rischio presenti in ambiente di vita, non confinato	Comunicazione dei rischi per la salute derivanti da inquinamento ambientale. Partecipazione e supporto ad enti ed istituzioni per programmi di miglioramento ambientale con particolare attenzione ai rapporti ambiente e salute	SI
Attività tecnica finalizzata alla verifica degli obiettivi e degli adempimenti previsti dai provvedimenti di VIA, sia al momento della realizzazione delle opere sia nel corso del loro esercizio	Misurazioni e valutazioni su grandi opere e infrastrutture	Tutela della salute dai fattori di rischio presenti in ambiente di vita, non confinato	Comunicazione dei rischi per la salute derivanti da inquinamento ambientale. Partecipazione e supporto ad enti ed istituzioni per programmi di miglioramento ambientale con particolare attenzione ai rapporti ambiente e salute	SI
Attività nell'ambito di procedimenti giudiziari e di supporto all'autorità giudiziaria	Attività istruttorie finalizzate alla valutazione dei danni ambientali	Tutela della salute dai fattori di rischio presenti in ambiente di vita, non confinato	Comunicazione dei rischi per la salute derivanti da inquinamento ambientale. Partecipazione e supporto ad enti ed istituzioni per programmi di miglioramento ambientale con particolare attenzione ai rapporti ambiente e salute	SI
Attività nell'ambito di procedimenti giudiziari e di supporto all'autorità giudiziaria	Redazione di consulenze tecniche (schede, report, relazioni) per individuazione, descrizione e quantificazione dei danni ambientali	Tutela della salute dai fattori di rischio presenti in ambiente di vita, non confinato	Comunicazione dei rischi per la salute derivanti da inquinamento ambientale. Partecipazione e supporto ad enti ed istituzioni per programmi di miglioramento ambientale con particolare attenzione ai rapporti ambiente e salute	SI
Attività nell'ambito di procedimenti giudiziari e di supporto all'autorità giudiziaria	Consulenze tecniche per attività di indagine delegata dall'autorità giudiziaria	Tutela della salute dai fattori di rischio presenti in ambiente di vita, non confinato	Comunicazione dei rischi per la salute derivanti da inquinamento ambientale. Partecipazione e supporto ad enti ed istituzioni per programmi di miglioramento ambientale con particolare attenzione ai rapporti ambiente e salute	SI
Attività nell'ambito di procedimenti giudiziari e di supporto all'autorità giudiziaria	Attività ex Legge 68/2015	Tutela della salute dai fattori di rischio presenti in ambiente di vita, non confinato	Comunicazione dei rischi per la salute derivanti da inquinamento ambientale. Partecipazione e supporto ad enti ed istituzioni per programmi di miglioramento ambientale con particolare attenzione ai rapporti ambiente e salute	SI
Attività nell'ambito di procedimenti giudiziari e di supporto all'autorità giudiziaria	Altre attività di PG	Tutela della salute dai fattori di rischio presenti in ambiente di vita, non confinato	Comunicazione dei rischi per la salute derivanti da inquinamento ambientale. Partecipazione e supporto ad enti ed istituzioni per programmi di miglioramento ambientale con particolare attenzione ai rapporti ambiente e salute	SI

LEPTA			LEA		CORRELAZIONE LEPTA/LEA
DESCRIZIONE	PRESTAZIONE	DESCRIZIONE	PRESTAZIONE		
Azioni in risposta a eventi catastrofici connessi a fattori di rischio naturale e tutte le attività di carattere preparatorio correlate, nell'ambito delle funzioni e competenze tecniche del SNPA	Misurazioni e valutazioni in caso di eventi catastrofici (terremoti, eruzioni vulcaniche, ecc...)	Gestione delle emergenze da fenomeni naturali o provocati (climatici e nucleari, biologici, chimici, radiologici)	Comunicazione alla popolazione e alle istituzioni in merito alle ricadute sulla salute - Partecipazione alla predisposizione di piani di controllo e protocolli operativi in accordo con altre istituzioni coinvolte - Partecipazione all'attività delle unità di crisi	SI	
Azioni in risposta a eventi catastrofici connessi a fattori di rischio naturale e tutte le attività di carattere preparatorio correlate, nell'ambito delle funzioni e competenze tecniche del SNPA	Supporto tecnico e operativo, in campo ambientale, in relazione ad eventi calamitosi e catastrofi	Gestione delle emergenze da fenomeni naturali o provocati (climatici e nucleari, biologici, chimici, radiologici)	Comunicazione alla popolazione e alle istituzioni in merito alle ricadute sulla salute - Partecipazione alla predisposizione di piani di controllo e protocolli operativi in accordo con altre istituzioni coinvolte - Partecipazione all'attività delle unità di crisi	SI	
Azioni in risposta a eventi incidentali connessi ad attività umane e tutte le attività di carattere preparatorio correlate, nell'ambito delle funzioni e competenze tecniche del SNPA	Interventi tecnico-operativi specialistici in caso di emergenze sul territorio	Gestione delle emergenze da fenomeni naturali o provocati (climatici e nucleari, biologici, chimici, radiologici)	Comunicazione alla popolazione e alle istituzioni in merito alle ricadute sulla salute - Partecipazione alla predisposizione di piani di controllo e protocolli operativi in accordo con altre istituzioni coinvolte - Partecipazione all'attività delle unità di crisi	SI	
Integrazione dei sistemi conoscitivi e di erogazione di servizi specifici per la conoscenza dello stato dell'ambiente e delle sue evoluzioni nel corso delle emergenze, nell'ambito delle funzioni e competenze tecniche del SNPA, quale struttura operativa ai sensi dell'art. 13 del D.lgs. 2 gennaio 2018, n. 1	Erogazione, in via preventiva, di servizi, informazioni, dati, elaborazioni e contributi tecnico scientifici al Sistema Nazionale della Protezione Civile	Gestione delle emergenze da fenomeni naturali o provocati (climatici e nucleari, biologici, chimici, radiologici)	Comunicazione alla popolazione e alle istituzioni in merito alle ricadute sulla salute - Partecipazione alla predisposizione di piani di controllo e protocolli operativi in accordo con altre istituzioni coinvolte - Partecipazione all'attività delle unità di crisi	SI	
Integrazione dei sistemi conoscitivi e di erogazione di servizi specifici per la conoscenza dello stato dell'ambiente e delle sue evoluzioni nel corso delle emergenze, nell'ambito delle funzioni e competenze tecniche del SNPA, quale struttura operativa ai sensi dell'art. 13 del D.lgs. 2 gennaio 2018, n. 1	Erogazione, ad evento e in tempo reale, di servizi, informazioni, dati, elaborazioni e contributi tecnico- scientifici al Sistema Nazionale della Protezione Civile	Gestione delle emergenze da fenomeni naturali o provocati (climatici e nucleari, biologici, chimici, radiologici)	Comunicazione alla popolazione e alle istituzioni in merito alle ricadute sulla salute - Partecipazione alla predisposizione di piani di controllo e protocolli operativi in accordo con altre istituzioni coinvolte - Partecipazione all'attività delle unità di crisi	SI	
Supporto alle attività di alta amministrazione attraverso la raccolta, validazione e fornitura di dati, informazioni, elaborazioni, valutazioni su studi e ricerche, pareri utili alla definizione e alla evoluzione del quadro delle politiche ambientali dello stato e delle regioni	Partecipazione, anche attraverso attività tecniche propeedeutiche, a Commissioni locali, regionali e nazionali	Tutela della salute dai fattori di rischio presenti in ambiente di vita, non confinato	Comunicazione dei rischi per la salute derivanti da inquinamento ambientale. Partecipazione e supporto ad enti ed istituzioni per programmi di miglioramento ambientale con particolare attenzione ai rapporti ambiente e salute	SI	

LEPTA		LEA		CORRELAZIONE LEPTA/LEA
DESCRIZIONE	PRESTAZIONE	DESCRIZIONE	PRESTAZIONE	
Supporto alle attività di alta amministrazione attraverso la raccolta, validazione e fornitura di dati, informazioni, elaborazioni, valutazioni su studi e ricerche, pareri utili alla definizione e alla evoluzione del quadro delle politiche ambientali dello stato e delle regioni	Supporto tecnico scientifico per la formulazione dei testi normativi e degli allegati tecnici	Tutela della salute dai fattori di rischio presenti in ambiente di vita, non confinato	Comunicazione dei rischi per la salute derivanti da inquinamento ambientale. Partecipazione e supporto ad enti ed istituzioni per programmi di miglioramento ambientale con particolare attenzione ai rapporti ambiente e salute	SI
Supporto alle attività di alta amministrazione attraverso la raccolta, validazione e fornitura di dati, informazioni, elaborazioni, valutazioni su studi e ricerche, pareri utili alla definizione e alla evoluzione del quadro delle politiche ambientali dello stato e delle regioni	Supporto tecnico scientifico sull'attuazione e valutazione di efficacia della normativa ambientale	Tutela della salute dai fattori di rischio presenti in ambiente di vita, non confinato	Comunicazione dei rischi per la salute derivanti da inquinamento ambientale. Partecipazione e supporto ad enti ed istituzioni per programmi di miglioramento ambientale con particolare attenzione ai rapporti ambiente e salute	SI
Supporto alle attività di alta amministrazione attraverso la raccolta, validazione e fornitura di dati, informazioni, elaborazioni, valutazioni su studi e ricerche, pareri utili alla definizione e alla evoluzione del quadro delle politiche ambientali dello stato e delle regioni	Elaborazioni tecniche per proposte sull'opportunità di interventi, anche legislativi, in tema ambientale	Tutela della salute dai fattori di rischio presenti in ambiente di vita, non confinato	Comunicazione dei rischi per la salute derivanti da inquinamento ambientale. Partecipazione e supporto ad enti ed istituzioni per programmi di miglioramento ambientale con particolare attenzione ai rapporti ambiente e salute	SI
Raccolta, organizzazione, gestione e circolazione dell'informazione ambientale, compresa la reportistica sistematica e la redazione di rapporti settoriali e contingenti	Realizzazione e gestione del SIRA (Sistema Informativo Regionale Ambientale) e dei Catasti Ambientali tematici regionali	Tutela della salute dai fattori di rischio presenti in ambiente di vita, non confinato	Comunicazione dei rischi per la salute derivanti da inquinamento ambientale. Partecipazione e supporto ad enti ed istituzioni per programmi di miglioramento ambientale con particolare attenzione ai rapporti ambiente e salute	SI
Raccolta, organizzazione, gestione e circolazione dell'informazione ambientale, compresa la reportistica sistematica e la redazione di rapporti settoriali e contingenti	Realizzazione e gestione del SINA (Sistema Informativo Nazionale Ambientale) e dei Catasti Ambientali Tematici	Tutela della salute dai fattori di rischio presenti in ambiente di vita, non confinato	Comunicazione dei rischi per la salute derivanti da inquinamento ambientale. Partecipazione e supporto ad enti ed istituzioni per programmi di miglioramento ambientale con particolare attenzione ai rapporti ambiente e salute	NA

LEPTA		LEA		CORRELAZIONE LEPTA/LEA
DESCRIZIONE	PRESTAZIONE	DESCRIZIONE	PRESTAZIONE	
Raccolta, organizzazione, gestione e circolazione dell'informazione ambientale, compresa la reportistica sistematica e la redazione di rapporti settoriali e contingenti	Flussi informativi verso Commissione Europea ed Eurostat	Tutela della salute dai fattori di rischio presenti in ambiente di vita, non confinato Tutela della popolazione dal rischio "amianto" Prevenzione e sicurezza nell'uso di radiazioni ionizzanti e non ionizzanti Gestione delle emergenze da fenomeni naturali o provocati (climatici e nucleari, biologici, chimici, radiologici) Tutela della collettività dal rischio radon	Comunicazione dei rischi per la salute derivanti da inquinamento ambientale. Partecipazione e supporto ad enti ed istituzioni per programmi di miglioramento ambientale con particolare attenzione ai rapporti ambiente e salute Attività di controllo Comunicazione alla popolazione e alle istituzioni in merito alle ricadute sulla salute Partecipazione alla predisposizione di piani e protocolli operativi in accordo con altre istituzioni coinvolte Partecipazione all'attività delle unità di crisi Indicazioni e informazioni per la corretta bonifica degli edifici pubblici e privati e la costruzione dei nuovi edifici Attività di controllo	NA
Raccolta, organizzazione, gestione e circolazione dell'informazione ambientale, compresa la reportistica sistematica e la redazione di rapporti settoriali e contingenti	Comunicazioni sistematiche di dati e informazioni tramite diversi strumenti in uso nel SNPA	Tutela della salute nell'uso delle acque di balneazione Tutela della salute dai fattori di rischio presenti in ambiente di vita, non confinato Tutela della popolazione dal rischio "amianto" Prevenzione e sicurezza nell'utilizzo di gas tossici Prevenzione e sicurezza nell'uso di radiazioni ionizzanti e non ionizzanti Tutela della salute dai rischi per la popolazione derivanti dall'utilizzo di sostanze chimiche, miscele ed articoli (REACH-CLP) Gestione delle emergenze da fenomeni naturali o provocati (climatici e nucleari, biologici, chimici, radiologici) Tutela della collettività dal rischio radon	Valutazione della qualità delle acque di balneazione - Classificazione e monitoraggio delle acque di balneazione - Campionamento e analisi delle acque di balneazione Informazioni alla popolazione e alle istituzioni Comunicazione dei rischi per la salute derivanti da inquinamento ambientale. Partecipazione e supporto ad enti ed istituzioni per programmi di miglioramento ambientale con particolare attenzione ai rapporti ambiente e salute Attività di controllo - Comunicazione alla popolazione e alle istituzioni in merito alle ricadute sulla salute	SI

LEPTA		LEA		CORRELAZIONE LEPTA/LEA
DESCRIZIONE	PRESTAZIONE	DESCRIZIONE	PRESTAZIONE	
Raccolta, organizzazione, gestione e circolazione dell'informazione ambientale, compresa la reportistica sistematica e la redazione di rapporti settoriali e contingenti	Realizzazione di annuali e/o report ambientali intertematici e tematici a livello nazionale, anche attraverso lo sviluppo e alimentazione di set di indicatori	Tutela della salute dai fattori di rischio presenti in ambiente di vita, non confinato Tutela della popolazione dal rischio "amianto" Prevenzione e sicurezza nell'uso di radiazioni ionizzanti e non ionizzanti Gestione delle emergenze da fenomeni naturali o provocati (climatici e nucleari, biologici, chimici, radiologici) Tutela della collettività dal rischio radon	Comunicazione dei rischi per la salute derivanti da inquinamento ambientale. Partecipazione e supporto ad enti ed istituzioni per programmi di miglioramento ambientale con particolare attenzione ai rapporti ambiente e salute Attività di controllo Comunicazione alla popolazione e alle istituzioni in merito alle ricadute sulla salute Partecipazione alla predisposizione di piani e protocolli operativi in accordo con altre istituzioni coinvolte Partecipazione all'attività delle unità di crisi Indicazioni e informazioni per la corretta bonifica degli edifici pubblici e privati e la costruzione dei nuovi edifici Attività di controllo	NA
Raccolta, organizzazione, gestione e circolazione dell'informazione ambientale, compresa la reportistica sistematica e la redazione di rapporti settoriali e contingenti	Informazioni e dati verso enti pubblici a carattere locale o nazionale	Tutela della salute nell'uso delle acque di balneazione Tutela della salute dai fattori di rischio presenti in ambiente di vita, non confinato Tutela della popolazione dal rischio "amianto" Prevenzione e sicurezza nell'utilizzo di gas tossici Prevenzione e sicurezza nell'uso di radiazioni ionizzanti e non ionizzanti Tutela della salute dai rischi per la popolazione derivanti dall'utilizzo di sostanze chimiche, miscele ed articoli (REACH-CLP) Gestione delle emergenze da fenomeni naturali o provocati (climatici e nucleari, biologici, chimici, radiologici) Tutela della collettività dal rischio radon	Valutazione della qualità delle acque di balneazione - Classificazione e monitoraggio delle acque di balneazione - Campionamento e analisi delle acque di balneazione Informazioni e dati verso enti pubblici a carattere locale o nazionale Comunicazione dei rischi per la salute derivanti da inquinamento ambientale. Partecipazione e supporto ad enti ed istituzioni per programmi di miglioramento ambientale con particolare attenzione ai rapporti ambiente e salute Attività di controllo - Comunicazione alla popolazione e alle istituzioni in merito alle ricadute sulla salute	SI
Attività di informazione e formazione orientata ai soggetti coinvolti nell'applicazione della normativa ambientale, prevenendo e gestendo eventuali situazioni di conflitto di interessi	Iniziative dirette di formazione ambientale	Tutela della salute dai fattori di rischio presenti in ambiente di vita, non confinato	Comunicazione dei rischi per la salute derivanti da inquinamento ambientale. Partecipazione e supporto ad enti ed istituzioni per programmi di miglioramento ambientale con particolare attenzione ai rapporti ambiente e salute	SI

LEPTA		LEA		CORRELAZIONE LEPTA/LEA
DESCRIZIONE	PRESTAZIONE	DESCRIZIONE	PRESTAZIONE	
Attività di informazione e formazione orientata ai soggetti coinvolti nell'applicazione della normativa ambientale, prevenendo e gestendo eventuali situazioni di conflitto di interessi	Supporto tecnico e partecipazione a iniziative di formazione a livello nazionale, regionale e locale in campo ambientale	Tutela della salute dai fattori di rischio presenti in ambiente di vita, non confinato	Comunicazione dei rischi per la salute derivanti da inquinamento ambientale. Partecipazione e supporto ad enti ed istituzioni per programmi di miglioramento ambientale con particolare attenzione ai rapporti ambiente e salute	SI
Attività finalizzate a promuovere quantitativamente e qualitativamente l'applicazione delle norme e dei regolamenti ambientali	Iniziative di supporto e facilitazione della conformità per il sistema delle imprese	Tutela della salute dai fattori di rischio presenti in ambiente di vita, non confinato	Comunicazione dei rischi per la salute derivanti da inquinamento ambientale. Partecipazione e supporto ad enti ed istituzioni per programmi di miglioramento ambientale con particolare attenzione ai rapporti ambiente e salute	SI
Supporto allo sviluppo di una cultura diffusa in campo ambientale, quale attività orientata a sensibilizzare i cittadini e le comunità ad una maggiore responsabilità e attenzione alle questioni ambientali e a generare nelle persone e nella società cambiamenti significativi di comportamento al fine di contribuire alla risposta ai problemi ambientali	Iniziative dirette di educazione ambientale e di educazione alla sostenibilità	Tutela della salute dai fattori di rischio presenti in ambiente di vita, non confinato	Comunicazione dei rischi per la salute derivanti da inquinamento ambientale. Partecipazione e supporto ad enti ed istituzioni per programmi di miglioramento ambientale con particolare attenzione ai rapporti ambiente e salute	SI
Supporto allo sviluppo di una cultura diffusa in campo ambientale, quale attività orientata a sensibilizzare i cittadini e le comunità ad una maggiore responsabilità e attenzione alle questioni ambientali e a generare nelle persone e nella società cambiamenti significativi di comportamento al fine di contribuire alla risposta ai problemi ambientali	Supporto a campagne nazionali, regionali, locali o di altri soggetti in tema di educazione ambientale e educazione alla sostenibilità	Tutela della salute dai fattori di rischio presenti in ambiente di vita, non confinato	Comunicazione dei rischi per la salute derivanti da inquinamento ambientale. Partecipazione e supporto ad enti ed istituzioni per programmi di miglioramento ambientale con particolare attenzione ai rapporti ambiente e salute	SI
Attività nei procedimenti per l'adozione da parte delle imprese di strumenti volontari riconosciuti, prevenendo e gestendo eventuali situazioni di conflitto di interessi	Supporto tecnico scientifico nell'ambito delle attività istruttorie previste dai regolamenti EMAS ed Ecolabel UE	Tutela della salute dai fattori di rischio presenti in ambiente di vita, non confinato	Comunicazione dei rischi per la salute derivanti da inquinamento ambientale. Partecipazione e supporto ad enti ed istituzioni per programmi di miglioramento ambientale con particolare attenzione ai rapporti ambiente e salute	SI
Attività di ricerca scientifica, tecnica e per la gestione delle problematiche ambientali, per l'espletamento dei compiti e delle funzioni proprie del SNPA e per lo sviluppo della propria identità operativa e funzionale	Partecipazione ad attività di ricerca in cooperazione con altri enti, a livello locale, nazionale ed internazionale	Tutela della salute dai fattori di rischio presenti in ambiente di vita, non confinato	Comunicazione dei rischi per la salute derivanti da inquinamento ambientale. Partecipazione e supporto ad enti ed istituzioni per programmi di miglioramento ambientale con particolare attenzione ai rapporti ambiente e salute	SI

LEPTA		LEA		CORRELAZIONE LEPTA/LEA
DESCRIZIONE	PRESTAZIONE	DESCRIZIONE	PRESTAZIONE	
Attività di ricerca scientifica, tecnica e per la gestione delle problematiche ambientali, per l'espletamento dei compiti e delle funzioni proprie del SNPA e per lo sviluppo della propria identità operativa e funzionale	Sviluppo autonomo di attività di ricerca applicata all'interno del SNPA	Tutela della salute dai fattori di rischio presenti in ambiente di vita, non confinato	Comunicazione dei rischi per la salute derivanti da inquinamento ambientale. Partecipazione e supporto ad enti ed istituzioni per programmi di miglioramento ambientale con particolare attenzione ai rapporti ambiente e salute	SI
Attività tecnicamente omogenee con quelle necessarie per l'esercizio delle funzioni di cui all'art. 3 della Legge 28 giugno 2016, n. 132, in accordo e su richiesta del Servizio sanitario, per la fornitura di servizi e prestazioni nell'ambito di piani e programmi per la tutela della popolazione dai rischi ambientali	Misurazioni e valutazioni sulle fibre di amianto	Tutela della popolazione dal rischio "amianto"	Attività di controllo Comunicazione alla popolazione e alle istituzioni in merito alle ricadute sulla salute	SI
Attività tecnicamente omogenee con quelle necessarie per l'esercizio delle funzioni di cui all'art. 3 della Legge 28 giugno 2016, n. 132, in accordo e su richiesta del Servizio sanitario, per la fornitura di servizi e prestazioni nell'ambito di piani e programmi per la tutela della popolazione dai rischi ambientali	Misurazioni e valutazioni sulle radiazioni ionizzanti	Prevenzione e sicurezza nell'uso di radiazioni ionizzanti e non ionizzanti	Attività di controllo - Comunicazione alla popolazione e alle istituzioni in merito alle ricadute sulla salute	SI
Attività tecnicamente omogenee con quelle necessarie per l'esercizio delle funzioni di cui all'art. 3 della Legge 28 giugno 2016, n. 132, in accordo e su richiesta del Servizio sanitario, per la fornitura di servizi e prestazioni nell'ambito di piani e programmi per la tutela della popolazione dai rischi ambientali	Misurazioni e valutazioni sul radon	Tutela della collettività dal rischio radon	Comunicazione alla popolazione e alle istituzioni in merito alle ricadute sulla salute Indicazioni e informazioni per la corretta bonifica degli edifici pubblici e privati e la costruzione dei nuovi edifici Attività di controllo	SI
Attività tecnicamente omogenee con quelle necessarie per l'esercizio delle funzioni di cui all'art. 3 della Legge 28 giugno 2016, n. 132, in accordo e su richiesta del Servizio sanitario, per la fornitura di servizi e prestazioni nell'ambito di piani e programmi per la tutela della popolazione dai rischi ambientali	Supporto per le attività di sorveglianza epidemiologica, per le autorizzazioni sanitarie e per le valutazioni di impatto sanitario	Tutela della salute dai fattori di rischio presenti in ambiente di vita, non confinato Gestione delle emergenze da fenomeni naturali o provocati (climatici e nucleari, biologici, chimici, radiologici)	Comunicazione dei rischi per la salute derivanti da inquinamento ambientale. Partecipazione e supporto ad enti ed istituzioni per programmi di miglioramento ambientale con particolare attenzione ai rapporti ambiente e salute Comunicazione alla popolazione e alle istituzioni in merito alle ricadute sulla salute - Partecipazione alla predisposizione di piani di controllo e protocolli operativi in accordo con altre istituzioni coinvolte - Partecipazione all'attività delle unità di crisi	SI

LEPTA		LEA		CORRELAZIONE LEPTA/LEA
DESCRIZIONE	PRESTAZIONE	DESCRIZIONE	PRESTAZIONE	
Attività tecnicamente omogenee con quelle necessarie per l'esercizio delle funzioni di cui all'art. 3 della Legge 28 giugno 2016, n. 132, in accordo e su richiesta del Servizio sanitario, per la fornitura di servizi e prestazioni nell'ambito di piani e programmi per la tutela della popolazione dai rischi ambientali	Supporto per le attività di comunicazione del rischio	Tutela della salute dai fattori di rischio presenti in ambiente di vita, non confinato Tutela della salute dai rischi per la popolazione derivanti dall'utilizzo di sostanze chimiche, miscele ed articoli (REACH-CLP) Gestione delle emergenze da fenomeni naturali o provocati (climatici e nucleari, biologici, chimici, radiologici)	Comunicazione dei rischi per la salute derivanti da inquinamento ambientale. Partecipazione e supporto ad enti ed istituzioni per programmi di miglioramento ambientale con particolare attenzione ai rapporti ambiente e salute Comunicazione alla popolazione e alle istituzioni in merito alle ricadute sulla salute - Partecipazione alla predisposizione di piani di controllo e protocolli operativi in accordo con altre istituzioni coinvolte - Partecipazione all'attività delle unità di crisi	SI
Attività tecnicamente omogenee con quelle necessarie per l'esercizio delle funzioni di cui all'art. 3 della Legge 28 giugno 2016, n. 132, in accordo e su richiesta del Servizio sanitario, per la fornitura di servizi e prestazioni nell'ambito di piani e programmi per la tutela della popolazione dai rischi ambientali	Attività di monitoraggio, controllo e valutazione su fattori determinanti potenziali rischi sanitari per la popolazione	Tutela della salute dai fattori di rischio presenti in ambiente di vita, non confinato Tutela della salute dai rischi per la popolazione derivanti dall'utilizzo di sostanze chimiche, miscele ed articoli (REACH-CLP) Gestione delle emergenze da fenomeni naturali o provocati (climatici e nucleari, biologici, chimici, radiologici) Controllo sul ciclo di vita dei prodotti fitosanitari e coadiuvanti dei fitosanitari, compreso il controllo dei residui	Comunicazione dei rischi per la salute derivanti da inquinamento ambientale. Partecipazione e supporto ad enti ed istituzioni per programmi di miglioramento ambientale con particolare attenzione ai rapporti ambiente e salute Comunicazione alla popolazione e alle istituzioni in merito alle ricadute sulla salute - Partecipazione alla predisposizione di piani di controllo e protocolli operativi in accordo con altre istituzioni coinvolte - Partecipazione all'attività delle unità di crisi Controlli ufficiali, altre attività ufficiali e provvedimenti conseguenti Rendicontazioni/report informativi ai cittadini, operatori sanitari e istituzioni	SI

LEPTA		LEA		CORRELAZIONE LEPTA/LEA
DESCRIZIONE	PRESTAZIONE	DESCRIZIONE	PRESTAZIONE	
Esercizio di attività di supporto tecnico e di analisi laboratoristica su matrici ambientali assoggettate a sorveglianza e controllo o da esercitarsi in forma congiunta con il SNPA	Attività analitica, svolta continuativamente per strutture sanitarie locali, regionali e nazionali, su campioni di diverse matrici - programmata	Tutela della salute dai fattori di rischio presenti in ambiente di vita, non confinato Gestione delle emergenze da fenomeni naturali o provocati (climatici e nucleari, biologici, chimici, radiologici) Controllo sul ciclo di vita dei prodotti fitosanitari e coadiuvanti dei fitosanitari, compreso il controllo dei residui	Comunicazione dei rischi per la salute derivanti da inquinamento ambientale. Partecipazione e supporto ad enti ed istituzioni per programmi di miglioramento ambientale con particolare attenzione ai rapporti ambiente e salute Comunicazione alla popolazione e alle istituzioni in merito alle ricadute sulla salute - Partecipazione alla predisposizione di piani di controllo e protocolli operativi in accordo con altre istituzioni coinvolte - Partecipazione all'attività delle unità di crisi Controlli ufficiali, altre attività ufficiali e provvedimenti conseguenti Rendicontazioni/report informativi ai cittadini, operatori sanitari e istituzioni	SI
Esercizio di attività di supporto tecnico e di analisi laboratoristica su matrici ambientali assoggettate a sorveglianza e controllo o da esercitarsi in forma congiunta con il SNPA	Attività analitica, svolta continuativamente per strutture sanitarie locali, regionali e nazionali, su campioni di diverse matrici - non programmata	Tutela della salute dai fattori di rischio presenti in ambiente di vita, non confinato Gestione delle emergenze da fenomeni naturali o provocati (climatici e nucleari, biologici, chimici, radiologici) Controllo sul ciclo di vita dei prodotti fitosanitari e coadiuvanti dei fitosanitari, compreso il controllo dei residui	Comunicazione dei rischi per la salute derivanti da inquinamento ambientale. Partecipazione e supporto ad enti ed istituzioni per programmi di miglioramento ambientale con particolare attenzione ai rapporti ambiente e salute Comunicazione alla popolazione e alle istituzioni in merito alle ricadute sulla salute - Partecipazione alla predisposizione di piani di controllo e protocolli operativi in accordo con altre istituzioni coinvolte - Partecipazione all'attività delle unità di crisi Controlli ufficiali, altre attività ufficiali e provvedimenti conseguenti Rendicontazioni/report informativi ai cittadini, operatori sanitari e istituzioni	SI
Esercizio di attività di supporto tecnico e di analisi laboratoristica su matrici ambientali assoggettate a sorveglianza e controllo o da esercitarsi in forma congiunta con il SNPA	Supporto tecnico per l'individuazione, l'accertamento e la misura dei fattori di nocività, pericolosità e deterioramento degli ambienti di lavoro	Gestione delle emergenze da fenomeni naturali o provocati (climatici e nucleari, biologici, chimici, radiologici)	Comunicazione alla popolazione e alle istituzioni in merito alle ricadute sulla salute - Partecipazione alla predisposizione di piani di controllo e protocolli operativi in accordo con altre istituzioni coinvolte - Partecipazione all'attività delle unità di crisi	SI

LEPTA		LEA		CORRELAZIONE LEPTA/LEA
DESCRIZIONE	PRESTAZIONE	DESCRIZIONE	PRESTAZIONE	
Esercizio di attività di supporto tecnico e di analisi laboratoristica su matrici ambientali assoggettate a sorveglianza e controllo o da esercitarsi in forma congiunta con il SNPA	Monitoraggio della qualità delle acque di balneazione, attraverso rilievi strumentali e analisi laboratoristiche (mare)	Tutela della salute nell'uso delle acque di balneazione, limitatamente per la ricerca della ostreopistis ovata.	Valutazione della qualità delle acque di balneazione Campionamento e analisi delle acque di balneazione Informazioni alla popolazione e alle istituzioni	NA
Esercizio di attività di supporto tecnico e di analisi laboratoristica su matrici ambientali assoggettate a sorveglianza e controllo o da esercitarsi in forma congiunta con il SNPA	Monitoraggio delle acque di balneazione, attraverso rilievi strumentali e analisi laboratoristiche (acque superficiali interne)	Tutela della salute nell'uso delle acque di balneazione	Valutazione della qualità delle acque di balneazione Classificazione e monitoraggio delle acque di balneazione Campionamento e analisi delle acque di balneazione Informazioni alla popolazione e alle istituzioni	SI
Esercizio di attività di supporto tecnico e di analisi laboratoristica su matrici ambientali assoggettate a sorveglianza e controllo o da esercitarsi in forma congiunta con il SNPA	Monitoraggio della radioattività ambientale, attraverso rilievi in campo e analisi laboratoristiche	Prevenzione e sicurezza nell'uso di radiazioni ionizzanti e non ionizzanti Tutela della salute dai fattori di rischio presenti in ambiente di vita, non confinato	Attività di controllo - Comunicazione alla popolazione e alle istituzioni in merito alle ricadute sulla salute Comunicazione dei rischi per la salute derivanti da inquinamento ambientale. Partecipazione e supporto ad enti ed istituzioni per programmi di miglioramento ambientale con particolare attenzione ai rapporti ambiente e salute	SI
Esercizio di attività di supporto tecnico e di analisi laboratoristica su matrici ambientali assoggettate a sorveglianza e controllo o da esercitarsi in forma congiunta con il SNPA	Monitoraggio di pollini e spore, attraverso rilievi strumentali e analisi laboratoristiche	Tutela della salute dai fattori di rischio presenti in ambiente di vita, non confinato	Comunicazione dei rischi per la salute derivanti da inquinamento ambientale. Partecipazione e supporto ad enti ed istituzioni per programmi di miglioramento ambientale con particolare attenzione ai rapporti ambiente e salute	SI
Attività per la conoscenza dei fattori ambientali che, nelle emergenze, possono provocare un impatto sulla salute o per la valutazione degli aspetti ambientali delle emergenze sanitarie	Supporto operativo alle attività integrate Sanità- Ambiente e alle emergenze sanitarie	Prevenzione e sicurezza nell'uso di radiazioni ionizzanti e non ionizzanti Tutela della salute dai fattori di rischio presenti in ambiente di vita, non confinato	Attività di controllo - Comunicazione alla popolazione e alle istituzioni in merito alle ricadute sulla salute Comunicazione dei rischi per la salute derivanti da inquinamento ambientale. Partecipazione e supporto ad enti ed istituzioni per programmi di miglioramento ambientale con particolare attenzione ai rapporti ambiente e salute	SI

FUNZIONI

L'Agenzia Regionale per la Protezione dell'Ambiente della Calabria (ARPACAL), "opera per la tutela, il controllo, il recupero dell'ambiente e per la prevenzione e promozione della salute collettiva, perseguendo l'obiettivo dell'utilizzo integrato e coordinato delle risorse, al fine dell'individuazione e rimozione dei fattori di rischio per l'uomo, per la fauna, per la flora e per l'ambiente fisico". Nel corso degli anni la L.R. 20/99 è stata oggetto di sette diversi interventi modificativi che l'ha portata alla versione attuale a seguito dell'ultima modifica introdotta dalla L.R. n. 17/2023.

Nell'anno 2025 l'Agenzia vedrà, grazie all'avvenuta approvazione, da parte della Giunta Regionale, del nuovo Regolamento generale di Organizzazione (pubblicato sul BURC. n. 171 del 9 agosto 2024) una profonda riforma organizzativa tesa a garantire la funzionalità delle strutture rispetto agli obiettivi indicati nelle attività di ciascun servizio, assicurando un funzionamento teso all'efficienza anche quantitativa delle risorse sia umane che strumentali.

L'ARPACAL, nel rispetto della legge istitutiva, della legge nazionale di riferimento, e attraverso l'adozione del tariffario delle prestazioni Agenziali, svolge le seguenti funzioni:

- a) monitoraggio dello stato dell'ambiente, del consumo di suolo, delle risorse ambientali e della loro evoluzione in termini quantitativi e qualitativi, eseguito avvalendosi di reti di osservazione e strumenti modellistici;
- b) controllo delle fonti e dei fattori di inquinamento delle matrici ambientali e delle pressioni sull'ambiente derivanti da processi territoriali e da fenomeni di origine antropica o naturale, anche di carattere emergenziale, e dei relativi impatti, mediante attività di campionamento, analisi e misura, sopralluogo e ispezione, ivi inclusa la verifica delle forme di autocontrollo previste dalla normativa vigente;
- c) attività di ricerca finalizzata all'espletamento dei compiti e delle funzioni di cui al presente articolo, sviluppo delle conoscenze e produzione, promozione e pubblica diffusione dei dati tecnico-scientifici e delle conoscenze ufficiali sullo stato dell'ambiente e sulla sua evoluzione, sulle fonti e sui fattori di inquinamento, sulle pressioni ambientali, sui relativi impatti e sui rischi naturali e ambientali, nonché trasmissione sistematica degli stessi ai diversi livelli istituzionali preposti al governo delle materie ambientali e diffusione al pubblico dell'informazione ambientale;
- d) fornire il necessario supporto tecnico-scientifico alla Regione, alle Province, alla Città Metropolitana, ai Comuni ed alle altre amministrazioni pubbliche finalizzato all'elaborazione di atti di pianificazione e programmazione e di interventi destinati alla tutela ed al recupero dell'ambiente;
- e) fornire il necessario supporto tecnico-scientifico alla Regione e agli Enti locali nell'esercizio delle funzioni inerenti alla promozione dell'azione di risarcimento del danno ambientale; per la valutazione di impatto ambientale; per il controllo di gestione delle infrastrutture ambientali; per la promozione delle ricerche e della diffusione di tecnologie ecologicamente compatibili, di prodotti e sistemi di produzione a ridotto impatto ambientale;
- f) supporto tecnico-scientifico alle amministrazioni competenti per l'esercizio di funzioni amministrative in materia ambientale espressamente previste dalla normativa vigente, mediante la redazione di istruttorie tecniche e l'elaborazione di proposte sulle modalità di attuazione nell'ambito di procedimenti autorizzativi e di valutazione, l'esecuzione di prestazioni tecnico-scientifiche analitiche e di misurazione e la formulazione di

pareri e valutazioni tecniche anche nell'ambito di conferenze di servizi ai sensi della legge 7 agosto 1990, n. 241;

g) supporto tecnico alle amministrazioni e agli enti competenti, con particolare riferimento alla caratterizzazione dei fattori ambientali causa di danni alla salute pubblica, anche ai fini di cui all'articolo 7-quinquies del decreto legislativo 30 dicembre 1992, n. 502;

h) collaborazione con istituzioni scolastiche, universitarie ed altri organismi ed istituti operanti nel settore, per la predisposizione e per l'attuazione di programmi di divulgazione e di educazione ambientale, nonché di formazione e di aggiornamento del personale di amministrazioni e di enti pubblici operanti nella materia ambientale;

i) partecipazione, anche attraverso azioni di integrazione dei sistemi conoscitivi e di erogazione di servizi specifici, ai sistemi nazionali e regionali preposti agli interventi di protezione civile, sanitaria e ambientale, nonché collaborazione con gli organismi aventi compiti di vigilanza e ispezione;

l) attività istruttoria per il rilascio di autorizzazioni e per l'irrogazione di sanzioni, nel rispetto delle competenze di altri enti, previste dalla normativa vigente;

m) attività di monitoraggio degli effetti sull'ambiente derivanti dalla realizzazione di opere infrastrutturali di interesse regionale e locale, anche attraverso la collaborazione con gli osservatori ambientali eventualmente costituiti;

n) svolgere compiti di indagine conoscitiva in ordine alla costituzione della mappa dei rischi della regione Calabria;

o) supporto tecnico-scientifico per la messa in sicurezza e bonifica per quei siti, macchine ed impianti tecnologici che presentano caratteristiche di pericolo, in particolare di incidente rilevante;

p) collaborare, con le proprie strutture a ricerche, studi ed indagini, nell'attività di prevenzione, con gli organi competenti per gli interventi di protezione civile e ambientale nei casi di emergenza;

q) attività di supporto tecnico-scientifico agli organi preposti alla valutazione ed alla prevenzione dei rischi di incidenti rilevanti connessi ad attività produttive;

r) svolgere attività finalizzate a fornire previsioni, informazioni ed elaborazione meteo-climatiche e radar meteorologiche, nonché, realizzare, anche in collaborazione con altri organismi ed istituti operanti nel settore, iniziative di ricerca applicata sui fenomeni dell'inquinamento e della meteo-climatologia, sulle condizioni generali dell'ambiente e di rischio per l'ambiente e per i cittadini, sulla forma di tutela degli ecosistemi;

s) accordi di programma con le Associazioni di categoria che le rappresentano, al fine di promuovere comuni iniziative di analisi degli impatti di singoli comparti produttivi, sperimentazioni sia a livello impiantistico che organizzativo ed attività di formazione;

t) fornire supporto alla Regione Calabria nelle attività di predisposizione, attuazione e monitoraggio della strategia regionale di sviluppo sostenibile in attuazione dei principi e valori contenuti nel diritto internazionale, nel diritto dell'Unione Europea e nella Costituzione della Repubblica Italiana, espressamente previsti negli articoli 3, 9, 10, 11, 32, 41 e 117.

OBIETTIVI STRATEGICI

L'ARPACAL è un ente strumentale della Regione Calabria, e supporta l'azione di governo regionale, eseguendo attività di controllo e monitoraggio ambientale. Tra gli obiettivi strategici dell'ARPACAL c'è quello di perseguire queste attività attraverso procedure tecniche e operative armonizzate con gli enti che compongono il Sistema nazionale per la protezione dell'ambiente (L.132/2016), che come si è detto, ha l'obiettivo di assicurare efficacia e omogeneità, su tutto il territorio nazionale, nell'esercizio delle funzioni pubbliche di salvaguardia e conoscenza degli ecosistemi e delle risorse naturali, anche a supporto del sistema sanitario e di protezione civile.

I Livelli essenziali delle prestazioni tecniche ambientali (Lepta), strumento attuativo di tale finalità, rappresentano la declinazione, in ambito ambientale, dei livelli essenziali delle prestazioni concernenti i diritti civili e sociali che devono essere garantiti a tutti i cittadini ai sensi della Costituzione.

Nell'impianto strategico del Piano, la comunicazione assume un valore trasversale ai vari obiettivi a cui si è data definizione.

Nella programmazione della comunicazione, anche nel 2025, partendo dalla programmazione generale delle attività, l'esigenza è di rafforzare l'Agenzia come istituzione tecnico-scientifica di riferimento per la conoscenza dell'ambiente in Calabria (affermazione dell'identità dell'ARPACAL). A questo scopo, si intende esprimere, in maniera sempre più chiara e diffusa, il valore pubblico rappresentato dai dati ambientali raccolti e l'informazione generata (finalità informativa / di servizio pubblico).

L'Agenzia è chiamata, infatti, anche a concorrere all'impegno comune per la sostenibilità dello sviluppo economico, in questo esercitando senz'altro anche la funzione di contribuire alla diffusione di stili di vita e modelli di produzione più attenti agli equilibri ecologici, in altre parole facendo la propria parte per costruire una cultura condivisa della sostenibilità (finalità comunicativa/educativa).

Tra le linee di intervento delineate dal Piano delle attività, si annovera il coordinamento delle attività di comunicazione pubblica, informazione, educazione e formazione ambientale, con l'elaborazione di una specifica strategia informativa che tenga conto delle tendenze multimediali del contesto comunicativo dando impulso alla produzione audiovisiva e grafica, valorizzando la conoscenza sullo stato dell'ambiente attraverso il patrimonio di dati e di conoscenze dell'ARPACAL e del Sistema. In questo modo, ARPACAL intende contribuire allo sviluppo di una nuova cultura ambientale, favorendo l'utilizzo e la diffusione di dati reali, ricavati dalle prestazioni tecniche e scientifiche, promuovendo anche attraverso la promozione di attività formative e di ricerca, la cultura dell'innovazione.

Le attività di monitoraggio e dei controlli per la protezione delle matrici ambientali sono inscindibili con i fini della tutela della salute della popolazione e la sicurezza del territorio. L'insieme di queste attività di controllo/vigilanza e monitoraggio delle diverse matrici ambientali sul territorio, avviene mediante il personale, gli strumenti e le attrezzature scientifiche di cui ARPACAL dispone, in una logica di rete con il Sistema.

ARPACAL fa parte del SNPA, composto dall'ISPRA (Istituto Superiore per la Prevenzione e la Ricerca Ambientale) e dalle Agenzie regionali (ARPA) e le due provinciali (APPA) di Trento e Bolzano. Le Agenzie Regionali per la Protezione dell'Ambiente rappresentano un esempio consolidato di sistema federativo, che coniuga conoscenza del territorio e dei problemi ambientali locali con le politiche nazionali e comunitarie di protezione dell'ambiente.

La dotazione strumentale riguarda i diversi laboratori chimici, bionaturalistici e fisici attraverso i quali l'Agenzia fornisce quotidianamente risposte a diverse tipologie di utenti: Comuni, Città Metropolitana, Province, Procure, ASP e aziende private. L'ARPACAL è presente sul territorio regionale con una Direzione Generale, che ha funzione di indirizzo strategico e coordinamento, una Direzione Amministrativa e una Direzione Scientifica; ha operato attraverso cinque Dipartimenti provinciali e sei strutture complesse previste dal Regolamento ad oggi vigente.

La Giunta regionale della Calabria, con Delibera n. 298 del 8 luglio 2024, pubblicata sul BURC. n. 171 del 9 agosto ha approvato l'introduzione di importanti modifiche organizzative. In particolare, il nuovo modello organizzativo approvato dall'organo regionale competente, in armonia con l'art. 17 della legge istitutiva, a partire dall'anno 2025 fornisce un contesto razionale e innovativo all'organizzazione generale delle attività tecniche e scientifiche dell'ARPACAL.

Alcuni aspetti funzionali della nuova organizzazione:

- a) una Direzione Strategica costituita dalla Direzione Generale, dalla Direzione Amministrativa e dalla Direzione Scientifica;
- b) una dimensione operativa provinciale, orientata alle esigenze del territorio e ai programmi di competenza, nell'ambito delle finalità e dei compiti istituzionali come definiti dalla Legge istitutiva, realizzati, in maniera omogenea in ambito regionale, attraverso i Servizi territoriali tematici ambientali;
- c) un Laboratorio unico Multi-sito, che consente di ottimizzare i costi fissi per la gestione dei servizi laboratoristici presenti nelle diverse sedi provinciali, attraverso l'adozione di una gestione a valenza regionale, assicurando l'omogeneità sia nelle procedure che nelle prestazioni.

Guardando nello specifico, i dipartimenti provinciali, che rappresentano la dimensione operativa (b), effettuano le attività di controllo e monitoraggio sulle matrici ambientali eseguendo le attività di campionamento, misurazione, monitoraggio e ispezione dello stato delle componenti ambientali, delle pressioni e degli impatti, nonché la verifica di forme di autocontrollo previste dalle normative comunitarie e statali vigenti, le attività di supporto e assistenza agli Enti con particolare riferimento al supporto alla Direzione Scientifica.

I Servizi hanno il compito di curare l'organizzazione delle attività sul territorio in costante raccordo con la direzione strategica assicurando di alimentare il sistema informativo ambientale; presidiano i controlli sul territorio mediante le attività proprie dell'Agenzia: campionamento, sopralluoghi, redazione di relazioni tecniche specialistiche e verifiche di forme di autocontrollo in ottemperanza ai disposti normativi vigenti, vigilanza ed ispezione in campo ambientale sulle matrici acqua, aria, suolo rifiuti e amianto, agenti fisici assicurando un raccordo con la nuova struttura di coordinamento a valenza regionale per le attività di monitoraggio e controllo ambientali operando nel campo della previsione e prevenzione del rischio connesso alle radiazioni ionizzanti e non ionizzanti, oltre che del rumore, mediante attività di monitoraggio e controllo, sorveglianza, gestione delle informazioni e supporto tecnico agli Enti.

Il Laboratorio unico Multisito fa parte dell'Area Laboratoristica della Direzione Scientifica e svolge attività analitiche con metodi di prova standardizzati a livello nazionale ed internazionale di tipo chimico, chimico-fisico, microbiologico ed eco tossicologico su matrici ambientali ed amianto, sia ad integrazione delle attività di monitoraggio, dei controlli e delle emergenze, sia a supporto delle Aziende Sanitarie per le funzioni specifiche di sanità pubblica e per servizi richiesti da privati e da soggetti produttivi ad esse correlate.

Le attività laboratoristiche si sono arricchite, nel 2024, grazie all'acquisto di un laboratorio mobile, che è stato largamente utilizzato nell'anno trascorso ed il cui utilizzo verrà incrementato per l'anno 2025. E' allo studio il possibile acquisto di un secondo mezzo con uguali caratteristiche.

ATTIVITÀ ISTITUZIONALI OBBLIGATORIE

Per le molteplici funzioni cui è preposta, la nuova organizzazione dell'Agenzia è declinata in sei differenti livelli di complessità, meglio identificati come Aree Strategiche che sono definite ed articolate secondo il criterio dell'*outcome*, cioè sulla base del principio di voler rendere immediatamente intellegibile e disponibile agli stakeholder la fruizione delle attività/funzioni dell'Agenzia rispetto ai loro bisogni e alle loro aspettative.

36

Nella tabella che segue vengono sintetizzate tali aree strategiche, alle quali si collegano la totalità dei processi svolti dall'Agenzia in relazione ai compiti (linee di attività) ad essa assegnati dalla legge istitutiva:

LIVELLI	FUNZIONI DI TUTELA AMBIENTALE	AREA STRATEGICA
1	Conoscenza ambientale	Controlli/vigilanza
2		Monitoraggi
3		Informazione ambientale
4	Prevenzione	Supporto alla prevenzione primaria
5		Valutazione ambientale
6	Supporto Funzioni primarie	Innovazione organizzativa e manageriale

Ognuno di questi livelli complessi è gestito dall'Agenzia per il tramite del Piano delle Performance.

ATTIVITÀ DI CONTROLLO E VIGILANZA

ARPACAL ha funzioni di vigilanza e controllo finalizzate alla verifica dell'osservanza degli obblighi imposti da norme di legge o da atti prescrittivi dell'Autorità, oppure all'accertamento dei presupposti di fatto necessari per l'adozione di ulteriori provvedimenti restrittivi.

Attività laboratoristica prevenzione collettiva e tutela ambientale

Compito fondamentale dell'Agenzia è quello di garantire alla Regione, agli Enti locali ed alle A.S.P. le attività analitiche e ogni altra prestazione laboratoristica in materia di prevenzione collettiva e di controllo ambientale.

GESTIONE DELLE RETI DI MONITORAGGIO AMBIENTALE

Il monitoraggio ambientale costituisce, congiuntamente al controllo dei fattori di pressione, uno dei principali compiti che ARPACAL svolge per supportare operativamente le funzioni di prevenzione in capo alla Regione, agli Enti locali ed alle ASP.

GESTIONE DEI SERVIZI METEOCLIMATICI E RADAR METEOROLOGICI

Presso ARPACAL è istituito il Centro Funzionale Multirischi – Sicurezza del Territorio che rileva e valida, in modo sistematico su tutto il territorio regionale, tramite la rete di monitoraggio, le grandezze relative al clima terrestre (idro-meteo-pluviometrica). Gestisce i servizi meteoclimatici e radar meteorologici.

PREVENZIONE COLLETTIVA E TUTELA AMBIENTALE

Compito fondamentale dell'Agenzia è quello di garantire alla Regione, agli Enti locali ed alle ASP le attività analitiche e ogni altra prestazione laboratoristica in materia di prevenzione collettiva e di controllo ambientale.

SUPPORTO ALLE PROCEDURE VIA, VAS ED AIA

Il supporto alla Regione Calabria ed agli Enti Locali per le procedure concernenti la VIA, la VAS, le l'AIA e le AUA si realizza attraverso l'espressione di pareri tecnici.

SUPPORTO PER LE AZIONI DI RISARCIMENTO DEL DANNO AMBIENTALE

ARPACAL, ai sensi del combinato disposto dell'art.7 della L.R. 20/99 con l'art. 18 della Legge 349/86, ha la competenza di supportare la Regione e gli Enti Locali per l'esercizio delle funzioni inerenti alla promozione dell'azione di risarcimento del danno ambientale.

SUPPORTO ALLE FUNZIONI AMMINISTRATIVE

A seguito delle generali leggi di riforma istituzionale recentemente emanate e delle varie norme specificatamente riferite a temi ambientali, il Sistema Regionale e Locale è titolare delle funzioni di amministrazione attiva che si manifestano nel rilascio, normalmente ad istanza dell'interessato, di provvedimenti a carattere "puntuale" avente natura autorizzatoria o concessoria. ARPACAL è istituzionalmente tenuta a garantire agli Enti titolari di tali funzioni il proprio supporto tecnico che viene richiesto nella fase istruttoria del procedimento amministrativo.

L'ASSETTO ORGANIZZATIVO

Come premesso, ARPACAL si è recentemente dotata di un Regolamento di Organizzazione generale che entrerà in vigore nell'anno 2025, il cui organigramma è riportato di seguito.

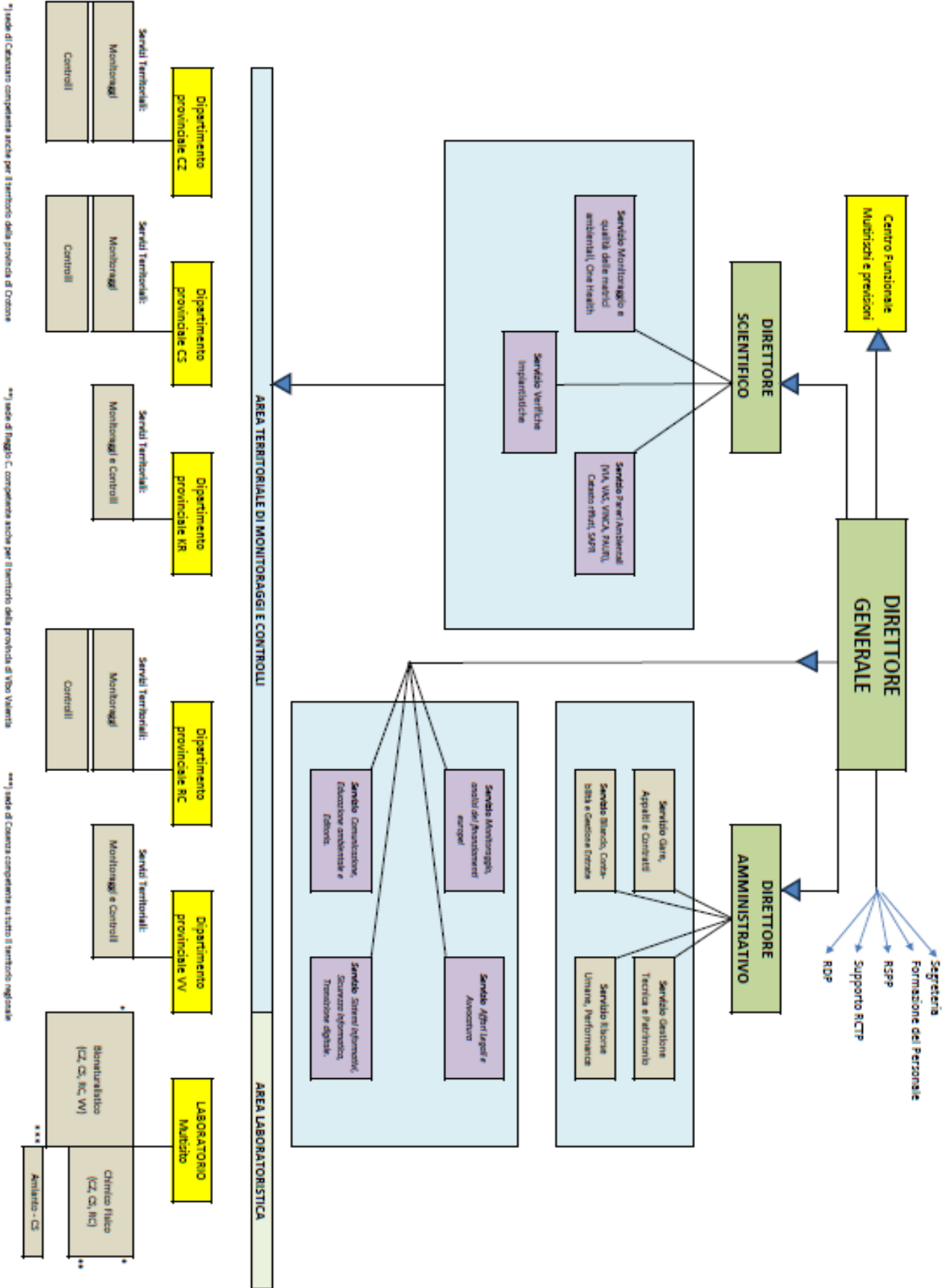

PROGRAMMAZIONE 2025

Il Programma annuale delle attività di ARPA Calabria, come definito all'art. 14 della legge istitutiva, esplicita l'intera attività operativa dell'Agenzia per l'esercizio di riferimento, costituisce uno dei documenti di programmazione che contribuisce al miglioramento continuo e all'aggiornamento dei compiti dell'Agenzia a seguito dell'evoluzione continua della normativa. Successivamente alla sua adozione, il Piano delle attività, congiuntamente al Bilancio, deve essere sottoposto al vaglio del Comitato d'Indirizzo e, per il tramite della Giunta Regionale, all'approvazione da parte del Consiglio Regionale.

La cornice entro cui è ineludibile avviare la programmazione annuale delle attività è delineata dalle funzioni sopra elencate, ad ogni modo non può non tenere in considerazione variabili fondamentali:

- la dotazione finanziaria;
- le risorse umane;
- le pressioni ambientali.

Programmazione dei Dipartimenti provinciali - Per ciò che concerne la programmazione 2025, le attività discendono anche da atti di programmazione regionale, che definiscono i servizi e le prestazioni da erogarsi soprattutto per quanto riguarda le attività non onerose/istituzionali quelle che dovrebbero essere definite con accordi di programma mirati ad individuare i L.E.P.T.A. (Livelli essenziali di prestazioni tecniche ambientali) e le relative risorse finanziarie destinate.

Le attività istituzionali che dovranno sicuramente essere sostenute su tutti i dipartimenti provinciali sono in via esemplificativa e assolutamente non esaustiva le seguenti:

Controllo delle acque di balneazione (campionamento e analisi);

Monitoraggio O. Ovata (campionamento e analisi);

Acque potabili (ASP). Analisi dei parametri biologici, ecotossicologici, chimici;

Monitoraggio CEM;

Si aggiungono a queste, per l'anno 2025 l'analisi delle Microplastiche, previsto dalla normativa europea e quello dei PFAS, che vanno ad aggiungersi a quello dei nitrati e dei pesticidi nelle acque superficiali.

Ulteriori attività, a carattere oneroso, sono:

Acque di nuova captazione;

Verifiche relative alle autorizzazioni allo scarico;

Autorizzazione alle emissioni in atmosfera;

Campagna di monitoraggio Q.A.;

Pareri;

Monitoraggio gas radon;

Fonometrie;

Procedure A.I.A./A.U.A./V.I.A./V.A.S.;

Caratterizzazione rifiuti e asseverazioni tecniche;

Monitoraggio siti inquinati;

Verifiche Impiantistiche.

È possibile prevedere un aumento degli interventi di supporto alle Procure, considerate le richieste pervenute nel triennio passato e l'introduzione della recente normativa sulla repressione dei reati ambientali e le relative prescrizioni/asseverazioni.

Per tutti i Dipartimenti provinciali si prevede di mantenere ed implementare le attività di supporto tecnico e di riferimento per gli enti locali, concernenti le competenze Agenziali relativamente ad analisi e monitoraggio, a compimento delle iniziative già avviate nel corso del 2024. L'insediamento del Commissario Straordinario per il SIN di Crotone ha indotto un incremento delle attività di supporto tecnico-specialistico per la realizzazione degli interventi di messa in sicurezza e bonifica, nonché le attività radiometriche di MISE e di monitoraggio.

Oltre alle attività istituzionali si prevede la compiuta realizzazione e l'incremento di quelle in convenzione con enti pubblici e soggetti privati, tra le quali particolare menzione riveste la Convenzione sui campi elettromagnetici ed il programma CERCAL. Aumenterà ulteriormente l'impegno da parte dell'Agenzia nella fase di valutazione preventiva dell'impatto elettromagnetico degli impianti e nella fase dei controlli strumentali di questa recente tecnologia. verranno costantemente aggiornate le modalità e tecniche di misura per il controllo dei valori di campo elettromagnetico ambientale in prossimità degli impianti 5G.

L'obiettivo generale, anche in considerazione del personale attualmente in servizio, è quello di garantire le attività istituzionali obbligatorie, riguardo alle attività di controllo sulle seguenti matrici ambientali: acque sotterranee, aria, acqua e suolo e rifiuti.

Riguardo al monitoraggio della qualità dell'aria, alla rinnovata gestione delle stazioni di rilevamento della qualità dell'aria che costituiscono la Rete Regionale di Monitoraggio della Qualità dell'Aria, si affiancano, inoltre, le campagne di monitoraggio effettuate con l'utilizzo dei mezzi mobili, che consentono di realizzare progetti e convenzioni con diversi soggetti (Comuni, ditte, Enti di ricerca) per l'attuazione di campagne di rilevamento della qualità dell'aria in aree a rischio o potenzialmente critiche.

Sempre in riferimento al monitoraggio della qualità dell'aria con stazioni fisse, il Dipartimento di Crotone, in aggiunta alle tre stazioni di monitoraggio appartenenti alla Rete Regionale, gestisce, in convenzione, altre stazioni fisse di monitoraggio di tipo industriale; una convenzione per la validazione dei dati di qualità dell'aria provenienti da due stazioni di monitoraggio dislocate nella Provincia. Queste attività si concretizzano attraverso l'analisi, la valutazione, la validazione, la raccolta, l'organizzazione e la gestione dei dati della qualità nell'aria, l'accertamento della funzionalità giornaliero delle stazioni fisse e mobili di monitoraggio anche tramite sopralluoghi presso i siti interessati e la redazione di rapporti e la divulgazione dei dati.

Per ciò che concerne le acque potabili, si può prevedere un numero di campioni in linea con quello dell'anno precedente, per quanto riguarda l'analisi della radioattività, così come per alimenti di origine animale (carne).

Proseguiranno anche nel 2025 le attività tecnico analitiche dei protocolli d'intesa, ove stipulati, con le Province recante modalità per l'effettuazione del controllo tecnico-analitico sugli scarichi derivanti da impianti di trattamento acque reflue non in pubblica fognatura compatibilmente con le altre attività istituzionali che impegneranno i Dipartimenti provinciali.

Tali Protocolli, oltre che comportare un'economia per l'Agenzia in quanto i costi relativi agli interventi di cui al citato Protocollo sono a carico del richiedente, hanno contribuito alla definizione dei confini delle competenze e responsabilità facenti capo alle parti, evitando in tal modo eventuali, possibili problemi di incompatibilità che potrebbero sorgere tra attività istruttoria di cui al Protocollo e attività di controllo effettuata dall'ARPACAL a supporto dell'Autorità giudiziaria. Le attività sopra indicate sono rappresentative di un'attività tecnico amministrativa complessa costituita da più sopralluoghi, produzioni di più campioni, elaborazione di giudizi e/o pareri; esame documentale; elaborazione dei dati per l'esame di report conclusivi. Si prevede per l'anno 2025, un notevole incremento del livello di prestazioni già garantito per l'anno 2024, anche a seguito di ampliamento delle risorse umane derivante dalle assunzioni obbligatorie ex legge 68/99 e di ulteriori assunzioni ora consentite dalla recente emanazione della Legge Regionale 62/2023 e s.m.i..

Un'altra attività collaterale, non programmabile, deriva dal costante controllo del territorio da parte delle AA.GG. per l'accertamento dei reati ambientali, a cui segue una fase di campionamento e analisi a carico dell'Agenzia. Per quanto riguarda le spese che vengono sostenute in corso di tali indagini, l'Agenzia sta ora provvedendo a chiederne il rimborso nell'ambito della eventuale condanna alle spese che dovesse venire stabilita dal giudice a carico delle parti.

L'esecuzione delle attività di controllo delle acque reflue avviene, tramite la rete degli autocampionatori fissi refrigerati ormai completamente riattivati nei pressi dei pozzetti d'ispezione delle maggiori piattaforme depurative dislocate lungo la costa calabrese, che consentono di attivare da remoto la fase di campionamento per i successivi controlli analitici. Nell'anno 2025 tali verifiche automatiche verranno implementate grazie all'installazione di sonde multiparametriche in grado di monitorare dal punto di vista chimico, in tempo reale, lo stato di efficienza dei Depuratori.

Continuerà, infine, attività tecnica di verifica e controllo degli impianti, delle attrezzature e delle macchine installate negli ambienti di vita e di lavoro, a tutela dei rischi derivanti dal loro utilizzo. Proseguirà la partecipazione a commissioni d'esame previste da norme di settore per abilitazione manutenzione ascensori e abilitazione conduttore di generatori di vapore. Verrà ulteriormente incrementata l'attività svolta nello scorso anno e proseguiranno le verifiche per le Convenzioni in atto con l'Azienda Ospedaliera di Cosenza, l'Agenzia delle Entrate, l'INPS, la Regione Calabria, l'Azienda Ospedaliero-Universitaria "Renato Dulbecco".

Attività Istituzionale Obbligatoria Balneazione

Una delle attività, forse di maggiore evidenza pubblica, che la norma assegna alle agenzie, è quella che ARPACAL svolge in ottemperanza al monitoraggio delle acque destinate alla balneazione ai sensi del D. LGS. 116/08 e al D.M. 30 marzo 2010 e che fornisce, alla Regione Calabria la base dei risultati analitici per emettere il Decreto Dirigenziale di "Classificazione delle acque di balneazione".

Il monitoraggio di ARPACAL è condotto da aprile a settembre su 635 punti di prelievo. Sulla base dei risultati dei quattro anni di monitoraggio precedenti l'annualità corrente, ARPACAL trasmette alla Regione la Classificazione delle acque di Balneazione, ed il Dipartimento Territorio e Tutela dell'Ambiente decreta la stessa Classificazione. ARPACAL, inoltre, fornisce gli stessi dati ai singoli Comuni coinvolti nelle procedure per l'ottenimento della "Bandiera blu".

A partire dall'anno 2025, sulla base della criticità evidenziate dal fenomeno di colorazione delle acque marine, su indicazione dell'Assessorato all'ambiente della Regione Calabria, ARPACAL ha inoltre sviluppato un programma operativo di monitoraggio denominato "Mare d'Inverno" che comprende attività di campionamento,

analisi e valutazione dello stato microbiologico e chimico del mare durante tutta la stagione invernale. Particolare attenzione verrà posta nel controllo degli impianti di depurazione in particolare di quelli costieri, con lo scopo di mitigare, anche attraverso indicazioni di carattere preventivo, i fenomeni di eutrofizzazione legate all'eccessivo apporto di nutrienti, da diverse fonti, anche durante la stagione invernale.

Il Centro Funzionale Multirischi

La legge n. 132/2016, attribuisce al Sistema nazionale di protezione dell'ambiente un compito cruciale: il "controllo delle fonti e dei fattori di inquinamento delle matrici ambientali e delle pressioni sull'ambiente derivanti da processi territoriali e da fenomeni di origine antropica o naturale, anche di carattere emergenziale..." e la "partecipazione, anche attraverso azioni di integrazione dei sistemi conoscitivi e di erogazione di servizi specifici, ai sistemi nazionali e regionali preposti agli interventi di protezione civile, ...".

ARPACAL, attraverso il Centro Funzionale Multirischi, è una parte essenziale del Sistema nazionale e regionale di protezione civile, costituendo, inoltre, il nodo calabrese della Rete nazionale dei Centri funzionali, coordinata dal Dipartimento Nazionale della Protezione Civile e svolge i compiti istituzionali previsti dalla Direttiva del Presidente del Consiglio dei Ministri 27 febbraio 2004 e dalla Direttiva sul Sistema di allertamento per il rischio idrogeologico ed idraulico in Calabria, approvata con deliberazione della Giunta Regionale N. 535 del 15 novembre 2017.

Per ciò che concerne l'area Idrogeologica ed idraulica regionale, verrà garantita h24 l'attività di valutazione dei possibili effetti al suolo previsti e/o verificatisi, al fine di redigere il Messaggio di Allertamento ed il Bollettino di monitoraggio e sorveglianza (Per l'anno 2025, in linea con l'anno precedente, è prevista l'emissione di n. 365 MAU, di 300-500 Comunicazioni di superamento soglia, e, nel periodo 1° giugno – 30 settembre, di N. 100 Messaggi Allertamento Incendi boschivi).

Nell'Area Meteorologica, grazie alla presa di servizio di due unità di meteorologi, avvenuta tramite concorso pubblico nell'ottobre 2024, si garantiranno h24 le elaborazioni e le emissioni quotidiane delle previsioni meteorologiche, ai fini della redazione del Messaggio di Allertamento e del Bollettino di monitoraggio e sorveglianza. Ulteriore impulso verrà dato, inoltre, alle attività relative alle previsioni metereologiche.

Il Centro cura, nello specifico, la gestione della Rete di monitoraggio meteo- idrogeologico ed idraulico; il supporto al Sistema di Protezione Civile nell'evenienza che si verificano eventi classificati ex Art. 2, comma 1, lettere b) e c) l. 225/1992 e s.m.i. (abrogata e sostituita del D.lgs. n. 1/2018 e s.m.i.); gli aspetti relativi alla gestione delle sale operative meteo ed idro e dei sistemi informatici del Centro Funzionale.

Il Centro Funzionale Multirischi risulta attualmente beneficiario dell'attuazione di un progetto, a valere sul POR Calabria FESR FSE 2014-2020, 2021-2027, con una dotazione finanziaria di circa 11.000.000 €, denominato "Centro Funzionale Multirischi 2.0", che verrà concluso nel corso del 2025.

Piano Regionale Amianto Calabria

La D.G.R. nr.651 del 10.12.2022 pone tra gli indirizzi strategici della Regione l'attuazione del Piano Regionale Amianto Calabria (P.R.A.C.).

L'Agenzia partecipa con il suo personale tecnico al gruppo Unità Speciale Amianto (USA) come previsto dalla norma regionale (art.3 della L.R. 14/2011), e collabora attivamente alla stesura dei criteri e delle linee guida

per la redazione del Piano Regionale Amianto ed alla programmazione di tutte le iniziative connesse alla problematica amianto.

Le attività dell'Agenzia verranno effettuate, grazie al Laboratorio Amianto previsto nel nuovo regolamento, anche grazie a Convenzioni a titolo oneroso stipulate con vari soggetti pubblici.

Direttiva "Strategia Marina"

In ragione dell'Accordo Operativo ARPACAL/Ministero dell'Ambiente ex art. 15 della legge 241/90 e ss.mm.ii. attuativo dell'art. 11 "Programmi di Monitoraggio" del d.lgs. n. 190/2010 di recepimento della Direttiva 2008/56/CE (Direttiva quadro sulla strategia Marina) tra Ministero dell'Ambiente e della Tutela del territorio e del Mare Direzione Generale per la Protezione della Natura e del Mare e Agenzie Regionali per la Protezione dell'Ambiente per i Programmi di Monitoraggio di cui all'art. 11 del D.lgs. 190/2010, verranno eseguite tutte le attività in corso di programmazione ed elencate nel POA (Riferimento: Delibera del Commissario Straordinario n.167 del 22/03/2024).

43

Accreditamento

Proseguirà il percorso per l'adeguamento alla norma UNI CEI EN ISO/IEC 17025:2018, mediante implementazione della modalità di analisi del contesto e di analisi di rischio ai processi propri dei laboratori accreditati e di supporto ai Direttori delle sedi accreditate in sede di Riesame annuale in conformità a quanto richiesto dall'Ente di accreditamento nell'ambito delle visite di sorveglianza che verranno condotte annualmente sulle diverse sedi;

- l'estensione dell'accREDITamento ad ulteriori prove (ove possibile ed indicato dai Responsabili di Laboratorio) nell'ottica di integrare l'azione dei laboratori di ARPACAL nella più vasta prospettiva della Rete laboratoristica del sistema Agenziale, in logica di progressiva omogeneizzazione e standardizzazione ai requisiti di SNPA;
- le attività di miglioramento del SGQ nel triennio attraverso gli studi di fattibilità e la pianificazione degli obiettivi con il coinvolgimento delle sedi in ottica di laboratorio multi-sito.

Controlli AIA Statali: Il Centro garantisce le attività previste dalla Convenzione stipulata con ISPRA per l'esecuzione dei controlli ordinari, previsti dall'art. 29-decies comma 3 del D.lgs. 152/2006, sulle installazioni soggette ad Autorizzazione Integrata Ambientale (AIA) di competenza statale (ovvero autorizzate dal MISE) ubicate sul territorio regionale (attualmente 6), condividendo la programmazione annuale delle visite ispettive e procedendo allo svolgimento delle stesse congiuntamente ad ISPRA, con il supporto, quando necessario, di personale tecnico dei Dipartimenti provinciali. Per l'anno 2025 sarà garantito lo svolgimento di controlli ordinari su altri 2 impianti in attuazione della programmazione già concordata con ISPRA.

Circolari e atti d'indirizzo

Sulla base di richieste inoltrate dai Dipartimenti o di specifici interventi normativi, anche per il 2025, la Direzione scientifica continuerà ad organizzare incontri tecnici e predisporre atti d'indirizzo relativi principalmente a:

- competenze ed attività svolte da ARPACAL in sede di AIA e VIA;

- rilascio di pareri e controlli in ambito AUA, PAUR e altre autorizzazioni ambientali;
- indicazioni tecniche per la valutazione dei Piani di Monitoraggio e Controllo AIA (valori di riferimento emissioni, prescrizioni, ecc.);
- conduzione delle attività di controllo in situ e verifiche documentali in materia di AIA, gestione rifiuti, terre e rocce da scavo, bonifiche, autorizzazioni ambientali in genere.

L'Agenzia curerà le attività del Catasto dei Rifiuti, previsto dall'art. 189 del D.LGS. 152/2006 e s.m.i., che ne richiama l'istituzione, ai sensi dall'art. 3 del decreto-legge 9 settembre 1988, n. 397, convertito, con modificazioni, dalla legge 9 novembre 1988, n. 475.

Attività di laboratorio

Il tema dello sviluppo di nuove metodiche, in particolare per i composti emergenti e di nuova ricerca sul territorio resta preminente. In particolare, le aree di laboratorio che verranno sviluppate, anche in coordinamento con il SNPA e la rete nazionale dei laboratori accreditati ai sensi della Legge 132/2016, sono quelle relative alla determinazione dei microcontaminanti di nuova generazione (nuova Watch List europea, PFAS – Sostanze Per-Fluoro-Alchiliche a catena corta, nuove molecole previste dai monitoraggi delle matrici acquose), compreso il tema dello sviluppo metodi, che richiederà risorse di team dedicate. Proseguirà il consolidamento e l'ottimizzazione organizzativa della filiera analitica e degli specialismi di laboratorio;

Il recente sviluppo normativo e la crescente esigenza in ambito regionale e nazionale per la valutazione analitica di nuove molecole in tema di micro-contaminazione organica richiedono l'ottimizzazione delle metodiche in essere o l'implementazione di nuove. Risultano necessari contesti organizzativi innovativi che trovano sviluppo in ambito di poli specialistici di riferimento, per pervenire a limiti di quantificazione (LOQ) estremamente bassi, massimizzando la produttività.

Gli ambiti maggiormente interessati da questo tipo di necessità sono quelli relativi alle analisi delle nuove sostanze introdotte dalla Direttiva europea 2020/2184 sulle acque destinate al consumo umano e alla Watch List europea.

Digitalizzazione

Nel 2025 si prevede di continuare le attività di digitalizzazione dei processi di interesse dell'Ente (es. rilascio pareri, registrazione delle attività di controllo e campionamento, registrazione delle attività di laboratorio, pubblicazione dei dati ambientali, sistema di pagamento unico PAGOPA, servizi online per gli stakeholder, etc.).

Analoghe considerazioni valgono per l'adeguamento della sicurezza informatica per tutte le sedi dell'Ente, requisito obbligatorio ai sensi delle norme vigenti sulla cyber security (tra tutte: Circolare Agid 2/2017 e GDPR) nelle more delle ulteriori disposizioni in corso di emanazione da parte del legislatore. Processo che verrà fortemente favorito dal fatto che l'Agenzia ha recentemente ottenuto un finanziamento di 1.500.000,00 Euro essendosi collocata tra i vincitori del Bando emanato dall'Agenzia per la Cybersicurezza Nazionale (ACN) a valere sul PNRR, Missione 1 - Componente 1 - Investimento 1.5 "Cybersecurity" M1C1I1.5.

Nel corso dell'annualità 2025, al fine di contribuire al raggiungimento dell'obiettivo riguardante il miglioramento della trasparenza, dell'interoperabilità e dell'accesso ai dati pubblici a supporto dell'analisi ed elaborazione

delle informazioni da parte dei cittadini e degli stakeholder, nonché di assicurare la valorizzazione del patrimonio informativo ambientale, sono pianificate attività di armonizzazione per la valorizzazione di quest'ultimo, finalizzate come premesso alla transizione al digitale dell'Ente e per come previsto dalla normativa in materia in atto vigente. In particolare, le attività riguarderanno i numerosi settori amministrativi e tecnici dell'Ente.

Al momento componenti in stato avanzato sono il sistema informativo per le sorgenti di campo elettromagnetico (denominato CERCAL), della balneazione e delle acque potabili. Sulla base dell'interazione avviata con la Regione Calabria dovrà trovare sistemazione l'inventario delle emissioni in atmosfera, in modalità possibilmente collaborativa con i sistemi SME dei gestori.

Prevenzione e protezione

La funzione del Servizio Prevenzione e Protezione (SPP) è rappresentata dall'attività di prevenzione e protezione dai rischi professionali per i dipendenti dell'Agenzia attraverso la tutela della salute e della sicurezza nei luoghi di lavoro.

Il Servizio Prevenzione e Protezione predispone le politiche interne di sicurezza individuando i fattori di rischio, elaborando le misure preventive e protettive e le procedure di sicurezza per le varie attività Agenziali e proponendo i programmi di informazione, formazione e addestramento del personale. Tale attività è svolta a supporto del Datore di Lavoro, che nell'Agenzia è il Direttore Generale/Commissario Straordinario.

Trasparenza ed anticorruzione e GDPR

Il Piano integrato di attività e organizzazione (PIAO), deve essere adottato annualmente dalle amministrazioni di cui all'art. 1, co. 2, del d.lgs. n.165/2001 e in cui la pianificazione della prevenzione della corruzione e della trasparenza è parte integrante, insieme ad altri strumenti di pianificazione, di un documento di programmazione unitario.

Per quanto riguarda le attività programmate per il 2025 esse, a meno di importanti modifiche legislative che dovessero intervenire in corso d'anno, non potranno essere differenti da quelle effettuate nello scorso anno e saranno previste all'interno del PIAO.

L'Agenzia continuerà ad implementare i dati riguardanti le principali pressioni ambientali sulle indicazioni di quanto elaborato nelle nuove linee guida "per le analisi delle pressioni ai sensi della direttiva 2000/60/CE" n. 26/18 deliberate SNPA.

Comunicazione

La comunicazione dell'ARPACAL dovrà giocare un particolare ruolo riguardante non solo la diffusione dei dati ambientali ma anche stimolare comportamenti di sviluppo sostenibile a favore della tutela del nostro territorio. In tale contesto l'ARPACAL, perfettamente inserita nel solco delle attività di carattere nazionale del SNPA, continuerà nel tentativo di operare secondo una strategia della comunicazione che segua il modello della rete, formando – per quanto possibile – o comunque contribuendo a formare una maggiore conoscenza dell'ambiente

Nel campo della comunicazione e informazione ambientale ARPACAL proseguirà il lavoro di potenziamento della comunicazione e svilupperà sinergicamente un sistema di comunicazione integrata - interna ed esterna - come strumento di supporto all'operatività dell'Agenzia ed alla sua immagine verso portatori e portatrici di interesse.

L'Agenzia consoliderà il sistema di informazione e comunicazione verso l'esterno con l'obiettivo di favorire la diffusione della conoscenza ambientale e potenziare la comunicazione di carattere divulgativo con nuovi strumenti digitali (dati formato open e mappe interattive, prodotti di editoria e divulgazione scientifica). Nell'ambito del Sistema nazionale per la protezione dell'ambiente (SNPA), l'Agenzia parteciperà ad ogni singola linea di attività dello stesso SNPA. Ulteriore obiettivo è quello di aggiornare gli atti che regolano le attività di comunicazione e informazione, riconducendoli ad una procedura operativa, coerente con la politica della comunicazione definita dalla Direzione con apposito atto, in linea al SNPA.

Fra gli elementi caratterizzanti le attività di comunicazione e informazione, che si prevede di continuare per il 2025, si segnala il rilancio delle attività di relazioni con la stampa a cui riuscire a favorire in modo organizzato e contestualizzato l'accesso dei dati e delle attività ambientali che sono e vanno orientate alla massima diffusione per riuscire a favorire la transizione culturale su un modello aperto di informazione ambientale. A questo corrisponde il potenziamento della comunicazione interna.

Uno degli obiettivi strategici dell'Agenzia è fare circolare e diffondere i dati ambientali raccolti e organizzati dall'Agenzia, in una logica di trasparenza delle informazioni ambientali, in particolare con la realizzazione interamente autoprodotta dell'Annuario dei dati ambientali, strumento essenziale di informazione delle attività dell'Agenzia e di accountability.

L'anno 2025 vedrà la completa realizzazione del nuovo sito Web istituzionale dell'Agenzia, che comprenda anche la redazione e diffusione delle notizie ambientali afferenti alle attività dell'Agenzia, attraverso una nuova newsletter, come contributo alla promozione verso l'esterno della conoscenza ambientale, in particolare con la sperimentazione di modalità innovative di presentazione dei contenuti;

promozione della conoscenza ambientale e di educazione ambientale in una logica di coprogettazione, in rete con altre istituzioni, rivolte anche al mondo della scuola, in attuazione della legge regionale (EAS).

Infine, nell'ambito del Sistema Nazionale di Protezione Ambientale (SNPA) l'Agenzia:

porterà il suo contributo al lavoro svolto dalla Rete 'Comunicazione e informazione';

proseguirà l'attività di coordinamento della linea di attività di comunicazione e informazione con la rete istituzionale SNPA attivando inoltre la partecipazione ai lavori del tavolo Ambiente di PASocial.

Innovazione

È stata completata, nello scorso anno, la rete degli Autocampionatori fissi refrigerati ubicati presso le maggiori piattaforme depurative dislocate lungo la costa calabrese. Gli autocampionatori sono dislocati sull'intera fascia costiera regionale e verranno utilizzati sia per attività di controllo routinario che in corso di operazioni di Polizia Giudiziaria.

Monitoraggio dei finanziamenti europei

Una attività, la cui attivazione è prevista per l'anno 2025, avrà come scopo quello di verificare la gestione amministrativa dei progetti europei e le funzioni di ricognizione trasversale sulle attività di progettazione europea attivate/partecipate dalle strutture dell'Agenzia, collaborando al processo di pianificazione strategica sulle attività rapportandosi con il Direttore Generale e Scientifico nei compiti di raccordo con le strutture dell'Agenzia, nella valutazione degli stati di avanzamento delle attività relative ai progetti finanziati con fondi europei.

I siti contaminati

La normativa di riferimento a livello nazionale è il Decreto Legislativo 152/2006 e le sue successive modifiche e integrazioni, che al Titolo V della Parte IV, disciplina gli interventi di bonifica e ripristino ambientale dei siti contaminati, definendo procedure, criteri e modalità operative. L'attività delle Agenzie su questo tema è regolamentata dall'articolo 242 del D.lgs.152/2006: "Le indagini ed attività istruttorie sono svolte dalla Provincia, che si avvale della competenza tecnica dell'Agenzia regionale per la protezione dell'ambiente e si coordina con le altre amministrazioni" (comma 12). Per quanto riguarda, invece, i Siti di Interesse Nazionale (in Calabria SIN di Crotone-Cassano-Cerchiara), l'articolo 252 al comma 4 indica che "la procedura di bonifica di cui all'art. 242 dei SIN è attribuita alla competenza del Ministero dell'Ambiente [...], dal 14 settembre 2023 la Presidenza del Consiglio dei Ministri ha nominato un Commissario Straordinario che può avvalersi dell'Agenzia ed altri Enti. La norma prevede inoltre l'apporto delle ARPA, secondo quanto previsto dall'articolo 248, anche nella fase dei controlli e nella redazione della relazione tecnica per la valutazione della conformità degli interventi realizzati. Per la gestione dei siti inquinati, ARPACAL esercita le funzioni, attribuite dalla Normativa ambientale, di verifica, controllo e istruttoria. Dette attività e competenze vengono esercitate per i siti oggetto di procedura di bonifica, secondo le azioni stabilite dalla normativa.

Il Sito d'Interesse Nazionale di "Crotone-Cassano-Cerchiara" è stato incluso nell'elenco dei siti di bonifica d'interesse nazionale con D.M. 468/2001. Con D.M. 26.12.2002 ai sensi dell'art.1 com.4 della L.426/98, è stato definito il perimetro del sito che si estende sulla terraferma per circa 530 Ha ed a mare per 1469 Ha (comprensivi di 132 Ha dell'area portuale).

Dal 2019 al 2022 grazie anche a queste attività sono stati approvati i due progetti di bonifica POB fase I e II. L'incarico del Commissario è scaduto in data 28/06/2018. Con la recente nomina del nuovo Commissario Straordinario è stato stilato un nuovo cronoprogramma delle attività ed è stata siglata una apposita convenzione con ARPACAL.

Progetti PNRR

E' in piena realizzazione il progetto di ricerca applicata, denominato: "Il buon uso degli spazi verdi e blu per la promozione della salute e del benessere" interessa 4 regioni italiane (Calabria - capofila, Abruzzo, Lazio e Emilia Romagna).

Al centro di queste azioni c'è lo sviluppo e il miglioramento di una conoscenza partecipata di tutti gli attori preposti allo sviluppo, al mantenimento, e all'utilizzo delle infrastrutture verdi per promuovere il buon uso di queste aree e comprenderne appieno i benefici per il benessere psico-fisico, con particolare riguardo alle fasce di popolazione più vulnerabili come anziani e bambini, nell'ambito dell'investimento E.1 "Salute-Ambiente-Biodiversità-Clima" del Piano Nazionale Investimenti Complementari al PNRR, L'importo complessivo: € 700.000,00 - Durata 4 anni, fino e non oltre il 31/12/2026.

Nell'ambito dell'Accordo Operativo ex art. 15 della L. n. 241/1990 con l'Istituto Superiore di Sanità per la realizzazione dei sub investimenti del Programma "Salute, Ambiente, Biodiversità e Clima" - Piano Nazionale per gli Investimenti Complementari (PNC). Linea di investimento: "Rafforzamento complessivo delle strutture e dei servizi di SNPS-SNPA a livello nazionale, regionale e locale, migliorando le infrastrutture, le capacità umane e tecnologiche e la ricerca applicata". ARPACAL ha ottenuto un finanziamento di 2.000.000,00 di Euro. Il termine delle azioni (acquisto di strumentazione tecnologicamente avanzata) è stabilito nel corso dell'anno 2025, in anticipo rispetto alla prevista scadenza del 2026.

Formazione

Il piano di formazione privilegia i corsi di formazione di natura tecnica, di preminente interesse per le principali funzioni ed attività istituzionali di ARPACAL, non trascurando al contempo l'area giuridico – amministrativa, nonché i percorsi formativi "obbligatori" per espresse disposizioni di legge (sicurezza sul lavoro, prevenzione della corruzione, ecc.) o soggetti ad adempimenti certificativi (sistema di gestione della qualità).

L'Agenzia garantirà le iniziative di formazione ed aggiornamento professionale mediante:

- Accordi di collaborazione con altri soggetti pubblici (ad es. Università, Vigili del Fuoco, ecc.), al fine precipuo di poter erogare una formazione nelle diverse tematiche ambientali, oppure obbligatori per disposizioni di legge con minimizzazione degli oneri finanziari a nostro carico.
- Adesione dell'Agenzia a progetti formativi nazionali, come ad es. "Valore PA" indetto dall'INPS, Syllabus.
- Ricognizioni esplorative, tali da permettere l'intercettazione di eventuali finanziamenti regionali, nazionali o comunitari, anche in partnership con ulteriori soggetti pubblici, per lo studio di fattibilità, l'avvio e lo sviluppo di progetti in materia ambientale, riguardanti altresì la formazione e l'aggiornamento professionale.
- Partecipazione ai circuiti di interconfronto per i diversi temi ambientali, di competenza istituzionale di ciascuna Agenzia ambientale (ad es. D. Lgs. 155 del 2010 riguardante l'Attuazione della direttiva 2008/50/CE relativa alla qualità dell'aria ambiente e per un'aria più pulita in Europa).

IL PATRIMONIO

Dalla valutazione di tutto il patrimonio immobiliare presente in Agenzia, è stato avviato e realizzato un piano supplementare di messa in sicurezza dei locali con l'obiettivo non solo di garantire il rispetto dei dettami normativi sulla sicurezza sul posto di lavoro, ma funzionalizzare i locali, renderli più consoni alle attività svolte al fine di garantire valore aggiunto.

Quanto sopra per limitare ogni eventuale rischio derivante da situazioni di pericolo per le criticità di varia natura presenti presso le strutture.

Nel 2025, a tale scopo, verranno realizzati dall'Agenzia, interventi di messa in sicurezza e di adattamento delle strutture alle esigenze di carattere tecnico/laboratoristico che riguarderanno le sedi ed i laboratori dei Dipartimenti di Vibo Valentia, Cosenza e Reggio Calabria.

Dismissione Locazioni e Valorizzazione del Patrimonio Immobiliare dell'Agenzia

Nel 2025 proseguirà l'azione di valorizzazione del patrimonio immobiliare dell'Agenzia e si continuerà nell'opera di dismissione dei locali in fitto con valorizzazione di quelli di proprietà cui trasferire le attività.

PIANO DELLE ATTIVITA' | ARPACAL 2025

Saranno messe in atto tutte le azioni necessarie per il mantenimento in efficienza del patrimonio immobiliare dell'Agenzia con le somme previste nei capitoli di Bilancio allegato.

Autoparco ARPACAL

Nell'anno 2024 è stata completata l'azione di dismissione del parco macchine di proprietà dell'Agenzia. Le attività continueranno, nel 2025, con riguardo ai mezzi nautici.

DOTAZIONE ORGANICA

Quanti siamo

Nella seguente tabella, riportiamo i dati sulla consistenza del personale dell'Agenzia, anche in rapporto alla popolazione residente del territorio di riferimento.

Dipendenti a tempo indeterminato		Altre forme contrattuali	Popolazione residente al 31.12.2023 (Istat)	Numero di dipendenti a t.i. ogni 10 mila residenti
Comparto	202	16	1.838.150	1,19
Dirigenza	17	3		
Totale	219	19		

Personale in servizio al 30 novembre 2024, suddiviso per aree:

COMPARTO			
Personale di supporto (ex. cat. A e B)	Operatori (ex cat. BS)	Assistenti (ex cat. C)	Professionisti della salute e Funzionari (ex cat. D)
24	17	38	168

DIRIGENZA	
Profilo Professionale	TOTALE
Dirigente Chimico	9
Dirigente Biologo	3
Dirigente Tecn.	5
Dirigente Amm.	3

RISORSE FINANZIARIE – FONTI E IMPIEGHI

La dotazione finanziaria dell'Agenzia è stabilita dalla L.R.20/99 (art. 2 e art. 23). Le entrate dell'ARPACAL sono costituite da:

- a) contributi erogati dalla Regione;
- b) percentuale del Fondo Sanitario Regionale determinata in base ai parametri stabiliti dalla Giunta regionale, in relazione al numero dei posti delle dotazioni dei Presidi Multizonali di Prevenzione e dei servizi dalle A.S.L. trasferiti all'ARPACAL, alle relative spese per beni e servizi, nonché ai livelli delle prestazioni tecnico-laboratoristiche erogate;
- c) finanziamenti stabiliti dalle Province e dagli altri Enti Locali per le attività assegnate all'ARPACAL dagli Enti stessi;
- d) finanziamenti per la realizzazione di specifici progetti commissionati dagli Enti locali;
- e) proventi derivanti dalle convenzioni della Regione con province, con l'Agenzia Nazionale per la Protezione Ambientale ed altri Enti di cui all'articolo 3 della presente legge;
- f) proventi derivanti da specifici progetti statali e comunitari;
- g) proventi derivanti dalle convenzioni dell'ARPACAL con le A.S.L., in riferimento ad ulteriori prestazioni oltre quelle indicate nella precedente lettera b);
- h) proventi derivanti dalle prestazioni rese a terzi, sia pubblici che privati, di cui all'articolo 7, comma 2, della presente legge;
- i) introiti derivanti da prestazioni erogate a favore di terzi in base al tariffario predisposto dal Direttore Generale ed approvato dalla Giunta regionale.

In calce al presente documento riportiamo il prospetto riepilogativo delle entrate esposte nel Bilancio di Previsione 2025/2027 di ARPACAL, distinto per Titoli per come previsto dall'All.9 del D.LGS. 118/2011:



MICHELANGELO
IANNONE
25.11.2024
10:36:15
GMT+01:00

AGENZIA REGIONALE PER LA PROTEZIONE DELL'AMBIENTE

Bilancio di Previsione 2025 - Riepilogo generale Entrate per titoli

Allegato n.9 - Bilancio di Previsione

TITOLO	DENOMINAZIONE	RESIDUI PRESUNTIVI AL 31/12/2024	PREVISIONI DEFINITIVE 2024 (3)	PREVISIONI 2025	PREVISIONI 2026	PREVISIONI 2027
	Fondo pluriennale vincolato per spese correnti (1)		286.326,28	27.724,00	-	-
	Fondo pluriennale vincolato per spese in conto capitale (1)		9.154.074,95	-	-	-
	Fondo pluriennale vincolato per incremento di attività finanziarie (1)		-	-	-	-
	Utilizzo avanzo di Amministrazione		9.737.004,92	24.770,00	22.163,12	-
	- di cui avanzo utilizzato anticipatamente (2)		-	-	-	-
	- di cui Utilizzo Fondo anticipazioni di liquidità		-	-	-	-
	Fondo di cassa all'1/1/2025		26.643.505,95	22.000.000,00	-	-
10000	ENTRATE CORRENTI DI NATURA TRIBUTARIA, CONTRIBUTIVA E PEREQUATIVA	10,00 prev. di competenza	-	-	-	-
20000	TRASFERIMENTI CORRENTI	2.424.035,39 prev. di competenza	17.857.731,86	18.266.101,16	16.295.236,36	15.603.374,55
30000	ENTRATE EXTRATRIBUTARIE	1.735.978,87 prev. di competenza	19.920.365,35	20.690.136,55	-	-
40000	ENTRATE IN CONTO CAPITALE	191.710,00 prev. di competenza	6.809.038,25	3.586.681,92	1.867.210,64	1.859.598,90
50000	Entrate da riduzione di attività finanziarie	-	8.540.218,70	5.171.509,75	-	-
60000	ACCENSIONE DI PRESTITI	-	2.129.521,00	2.093.711,00	-	-
70000	ANTICIPAZIONI DA ISTITUTO TESORIERE / CASSIERE	-	2.285.421,00	2.285.421,00	-	-
90000	ENTRATE PER CONTO TERZI E PARTITE DI GIRO	862.277,09 prev. di competenza	12.085.064,44	9.535.000,00	9.535.000,00	9.535.000,00
Totale TITOLI		5.214.011,35 prev. di competenza	38.881.355,55	33.481.494,08	27.697.447,00	26.997.973,45
Totale GENERALE DELLE ENTRATE		5.214.011,35 prev. di competenza	43.099.472,01	38.544.354,39	27.719.610,12	26.997.973,45

(1) Se il bilancio di previsione e' predisposto prima del 31 dicembre dell'esercizio precedente, indicare la stima degli impegni al 31 dicembre dell'anno in corso di gestione imputati agli esercizi successivi finanziati dal fondo pluriennale vincolato (sia assunti nell'esercizio in corso che negli esercizi precedenti) o, se tale stima non risulta possibile, l'importo delle previsioni definitive di spesa del fondo pluriennale vincolato del bilancio dell'esercizio in corso di gestione. Se il bilancio di previsione e' approvato dopo il 31 dicembre, indicare l'importo degli impegni assunti negli esercizi precedenti con imputazione agli esercizi successivi determinato sulla base di dati di preconsuntivo.

(2) Indicare l'importo dell'utilizzo della parte vincolata del risultato di amministrazione determinato nell'Allegato a) Risultato presunto di amministrazione (All a) Ris amm Pres). A seguito dell'approvazione del rendiconto e' possibile utilizzare la quota libera del risultato di amministrazione. In attuazione di quanto previsto dall'art. 187, comma 3, del TUEL e dell'art. 42, comma 8, del DLgs 11/9/2011, 8, le quote del risultato di amministrazione presunto dell'esercizio precedente costituite da accantonamenti risultanti dall'ultimo consuntivo approvato o derivanti da fondi vincolati possono essere applicate al primo esercizio del bilancio di previsione per il finanziamento delle finalita' cui sono destinate.

AGENZIA REGIONALE PER LA PROTEZIONE DELL'AMBIENTE

BILANCIO DI PREVISIONE - ESERCIZI 2025-2026-2027

Indice

Bilancio entrate *(All 9 - Bilancio Entrate)*

Bilancio entrate - Riepilogo per titoli *(All 9 - Bilancio Entrate Riep Titoli)*

Bilancio spese *(All 9 - Bilancio spese)*

Bilancio spese - Riepilogo per titoli *(All 9 - Bilancio Spese Riep Titoli)*

Bilancio spese - Riepilogo per missioni *(All 9 - Bilancio Spese Riep. missioni)*

Quadro - Generale riassuntivo *(All 9 - Q. GEN. RIASS)*

Equilibri di Bilancio *(All 9 - EQUILIBRI REGIONI)*

Allegato a) Risultato di amministrazione presunto, all'inizio dell'esercizio *(All 9 - all. a) Ris amm Pres)*

Elenco analitico delle risorse accantonate nel risultato di amministrazione presunto *Allegato a/1) Risultato di amministrazione - quote accantonate*

Elenco analitico delle risorse vincolate nel risultato di amministrazione presunto *Allegato a/2) Risultato di amministrazione - quote vincolate*

Elenco analitico delle risorse destinate agli investimenti nel risultato di amministrazione presunto *Allegato a/3) Risultato di amministrazione - quote destinate*

Allegato b) Composizione per missioni e programmi del fondo pluriennale vincolato *(All 9 - all. b) FPV)*

Allegato c) Composizione dell'accantonamento al fondo crediti di dubbia esigibilità' *(All 9 - all. c) FCDDE)*

Allegato d) Limiti di indebitamento *(All d) Limiti debito Regioni)*

AGENZIA REGIONALE PER LA PROTEZIONE DELL'AMBIENTE**Bilancio di Previsione 2025 - Entrate**

Allegato n.9 - Bilancio di Previsione

TITOLO, TIPOLOGIA	DENOMINAZIONE	RESIDUI PRESUNTI AL 31/12/2024		PREVISIONI DEFINITIVE 2024 (3)	PREVISIONI 2025	PREVISIONI 2026	PREVISIONI 2027
	Fondo pluriennale vincolato per spese correnti (1)		prev. di competenza	286.326,28	27.724,00	-	-
	Fondo pluriennale vincolato per spese in conto capitale (1)		prev. di competenza	9.154.074,95	-	-	-
	Fondo pluriennale vincolato per incremento di attività finanziarie (1)		prev. di competenza	-	-	-	-
	Utilizzo avanzo di Amministrazione		prev. di competenza	9.737.004,92	24.770,00	22.163,12	-
	- di cui avanzo utilizzato anticipatamente (2)		prev. di competenza	-	-	-	-
	- di cui Utilizzo Fondo anticipazioni di liquidità		prev. di competenza	-	-	-	-
	Fondo di cassa all'1/1/2025		prev. di cassa	26.643.505,95	22.000.000,00		
TITOLO 1:	ENTRATE CORRENTI DI NATURA TRIBUTARIA, CONTRIBUTIVA E PEREQUATIVA						
10101	Tipologia 101: Imposte, tasse e proventi assimilati	10,00	prev. di competenza	-	-	-	-
			prev. di cassa	-	10,00		
10102	Tipologia 102: Tributi destinati al finanziamento della sanità	-	prev. di competenza	-	-	-	-
			prev. di cassa	-	-		
10103	Tipologia 103: Tributi devoluti e regolati alle autonomie speciali	-	prev. di competenza	-	-	-	-
			prev. di cassa	-	-		
10104	Tipologia 104: Compartecipazioni di tributi	-	prev. di competenza	-	-	-	-
			prev. di cassa	-	-		
10201	Tipologia 201: Contributi sociali e premi a carico del datore di lavoro e dei lavoratori	-	prev. di competenza	-	-	-	-
			prev. di cassa	-	-		
10202	Tipologia 202: Contributi sociali a carico delle persone non occupate	-	prev. di competenza	-	-	-	-
			prev. di cassa	-	-		
10301	Tipologia 301: Fondi perequativi da Amministrazioni Centrali	-	prev. di competenza	-	-	-	-
			prev. di cassa	-	-		
10000 Totale TITOLO 1	ENTRATE CORRENTI DI NATURA TRIBUTARIA, CONTRIBUTIVA E PEREQUATIVA	10,00	prev. di competenza	-	-	-	-
			prev. di cassa	-	10,00		

AGENZIA REGIONALE PER LA PROTEZIONE DELL'AMBIENTE**Bilancio di Previsione 2025 - Entrate**

Allegato n.9 - Bilancio di Previsione

TITOLO, TIPOLOGIA	DENOMINAZIONE	RESIDUI PRESUNTI AL 31/12/2024		PREVISIONI DEFINITIVE 2024 (3)	PREVISIONI 2025	PREVISIONI 2026	PREVISIONI 2027
<i>TITOLO 2:</i>	<i>TRASFERIMENTI CORRENTI</i>						
20101	Tipologia 101: Trasferimenti correnti da Amministrazioni pubbliche	2.424.035,39	prev. di competenza	17.857.731,86	18.266.101,16	16.295.236,36	15.603.374,55
			prev. di cassa	19.920.365,35	20.690.136,55		
20102	Tipologia 102: Trasferimenti correnti da Famiglie	-	prev. di competenza	-	-	-	-
			prev. di cassa	-	-		
20103	Tipologia 103: Trasferimenti correnti da Imprese	-	prev. di competenza	-	-	-	-
			prev. di cassa	-	-		
20104	Tipologia 104: Trasferimenti correnti da Istituzioni Sociali Private	-	prev. di competenza	-	-	-	-
			prev. di cassa	-	-		
20105	Tipologia 105: Trasferimenti correnti dall'Unione Europea e dal Resto del Mondo	-	prev. di competenza	-	-	-	-
			prev. di cassa	-	-		
20000 Totale TITOLO 2	TRASFERIMENTI CORRENTI	2.424.035,39	prev. di competenza	17.857.731,86	18.266.101,16	16.295.236,36	15.603.374,55
			prev. di cassa	19.920.365,35	20.690.136,55		

AGENZIA REGIONALE PER LA PROTEZIONE DELL'AMBIENTE**Bilancio di Previsione 2025 - Entrate**

Allegato n.9 - Bilancio di Previsione

TITOLO, TIPOLOGIA	DENOMINAZIONE	RESIDUI PRESUNTI AL 31/12/2024		PREVISIONI DEFINITIVE 2024 (3)	PREVISIONI 2025	PREVISIONI 2026	PREVISIONI 2027
<i>TITOLO 3:</i>	<i>ENTRATE EXTRATRIBUTARIE</i>						
30100	Tipologia 100: Vendita di beni e servizi e proventi derivanti dalla gestione dei beni	500.312,17	prev. di competenza	4.279.964,59	2.634.786,92	915.315,64	907.703,90
			prev. di cassa	4.831.215,75	2.983.948,05		
30200	Tipologia 200: Proventi derivanti dall'attività di controllo e repressione delle irregolarità e degli illeciti	-	prev. di competenza	-	14.143,00	14.143,00	14.143,00
			prev. di cassa	-	14.143,00		
30300	Tipologia 300: Interessi attivi	-	prev. di competenza	500,00	500,00	500,00	500,00
			prev. di cassa	500,00	500,00		
30400	Tipologia 400: Altre entrate da redditi da capitale	-	prev. di competenza	-	-	-	-
			prev. di cassa	-	-		
30500	Tipologia 500: Rimborsi e altre entrate correnti	1.235.666,70	prev. di competenza	2.528.573,66	937.252,00	937.252,00	937.252,00
			prev. di cassa	3.708.502,95	2.172.918,70		
30000 Totale	ENTRATE EXTRATRIBUTARIE	1.735.978,87	prev. di competenza	6.809.038,25	3.586.681,92	1.867.210,64	1.859.598,90
TITOLO 3			prev. di cassa	8.540.218,70	5.171.509,75		

AGENZIA REGIONALE PER LA PROTEZIONE DELL'AMBIENTE**Bilancio di Previsione 2025 - Entrate**

Allegato n.9 - Bilancio di Previsione

TITOLO, TIPOLOGIA	DENOMINAZIONE	RESIDUI PRESUNTI AL 31/12/2024		PREVISIONI DEFINITIVE 2024 (3)	PREVISIONI 2025	PREVISIONI 2026	PREVISIONI 2027
<i>TITOLO 4:</i>	<i>ENTRATE IN CONTO CAPITALE</i>						
40100	Tipologia 100: Tributi in conto capitale	-	prev. di competenza	-	-	-	-
			prev. di cassa	-	-	-	-
40200	Tipologia 200: Contributi agli investimenti	155.900,00	prev. di competenza	2.093.711,00	2.093.711,00	-	-
			prev. di cassa	2.249.611,00	2.249.611,00		
40300	Tipologia 300: Altri trasferimenti in conto capitale	-	prev. di competenza	-	-	-	-
			prev. di cassa	-	-		
40400	Tipologia 400: Entrate da alienazione di beni materiali e immateriali	35.810,00	prev. di competenza	35.810,00	-	-	-
			prev. di cassa	35.810,00	35.810,00		
40500	Tipologia 500: ALTRE ENTRATE IN CONTO CAPITALE	-	prev. di competenza	-	-	-	-
			prev. di cassa	-	-		
40000 Totale	ENTRATE IN CONTO CAPITALE	191.710,00	prev. di competenza	2.129.521,00	2.093.711,00	-	-
TITOLO 4			prev. di cassa	2.285.421,00	2.285.421,00		

AGENZIA REGIONALE PER LA PROTEZIONE DELL'AMBIENTE**Bilancio di Previsione 2025 - Entrate**

Allegato n.9 - Bilancio di Previsione

TITOLO, TIPOLOGIA	DENOMINAZIONE	RESIDUI PRESUNTI AL 31/12/2024	PREVISIONI DEFINITIVE 2024 (3)	PREVISIONI 2025	PREVISIONI 2026	PREVISIONI 2027
<i>TITOLO 5:</i>	<i>Entrate da riduzione di attività finanziarie</i>					
50100	Tipologia 100: Alienazione di attività finanziarie	-	prev. di competenza prev. di cassa	- -	- -	- -
50200	Tipologia 200: Riscossione crediti di breve termine	-	prev. di competenza prev. di cassa	- -	- -	- -
50300	Tipologia 300: Riscossione crediti di medio-lungo termine	-	prev. di competenza prev. di cassa	- -	- -	- -
50400	Tipologia 400: Altre entrate per riduzione di attività finanziarie	-	prev. di competenza prev. di cassa	- -	- -	- -
50000 Totale TITOLO 5	Entrate da riduzione di attività finanziarie	-	prev. di competenza prev. di cassa	- -	- -	- -

AGENZIA REGIONALE PER LA PROTEZIONE DELL'AMBIENTE**Bilancio di Previsione 2025 - Entrate**

Allegato n.9 - Bilancio di Previsione

TITOLO, TIPOLOGIA	DENOMINAZIONE	RESIDUI PRESUNTI AL 31/12/2024	PREVISIONI DEFINITIVE 2024 (3)	PREVISIONI 2025	PREVISIONI 2026	PREVISIONI 2027
<i>TITOLO 6:</i>	<i>ACCENSIONE DI PRESTITI</i>					
60100	Tipologia 100: Emissione di titoli obbligazionari	-	prev. di competenza prev. di cassa	- -	- -	- -
60200	Tipologia 200: Accensione prestiti a breve termine	-	prev. di competenza prev. di cassa	- -	- -	- -
60300	Tipologia 300: Accensione mutui e altri finanziamenti a medio lungo termine	-	prev. di competenza prev. di cassa	- -	- -	- -
60400	Tipologia 400: Altre forme di indebitamento	-	prev. di competenza prev. di cassa	- -	- -	- -
60000 Totale TITOLO 6	ACCENSIONE DI PRESTITI	-	prev. di competenza prev. di cassa	- -	- -	- -

AGENZIA REGIONALE PER LA PROTEZIONE DELL'AMBIENTE**Bilancio di Previsione 2025 - Entrate**

Allegato n.9 - Bilancio di Previsione

TITOLO, TIPOLOGIA	DENOMINAZIONE	RESIDUI PRESUNTI AL 31/12/2024		PREVISIONI DEFINITIVE 2024 (3)	PREVISIONI 2025	PREVISIONI 2026	PREVISIONI 2027
<i>TITOLO 7:</i>	<i>ANTICIPAZIONI DA ISTITUTO TESORIERE / CASSIERE</i>						
70100	Tipologia 100: Anticipazioni da istituto tesoriere/cassiere	-	prev. di competenza	-	-	-	-
			prev. di cassa	-	-	-	-
70000 Totale TITOLO 7	ANTICIPAZIONI DA ISTITUTO TESORIERE / CASSIERE	-	prev. di competenza	-	-	-	-
			prev. di cassa	-	-	-	-

AGENZIA REGIONALE PER LA PROTEZIONE DELL'AMBIENTE**Bilancio di Previsione 2025 - Entrate**

Allegato n.9 - Bilancio di Previsione

TITOLO, TIPOLOGIA	DENOMINAZIONE	RESIDUI PRESUNTI AL 31/12/2024		PREVISIONI DEFINITIVE 2024 (3)	PREVISIONI 2025	PREVISIONI 2026	PREVISIONI 2027
<i>TITOLO 9:</i>	<i>ENTRATE PER CONTO TERZI E PARTITE DI GIRO</i>						
90100	Tipologia 100: Entrate per partite di giro	653.812,40	prev. di competenza	8.060.064,44	5.510.000,00	5.510.000,00	5.510.000,00
			prev. di cassa	8.120.002,27	6.163.812,40		
90200	Tipologia 200: Entrate per conto terzi	208.464,69	prev. di competenza	4.025.000,00	4.025.000,00	4.025.000,00	4.025.000,00
			prev. di cassa	4.233.464,69	4.233.464,69		
90000 Totale TITOLO 9	ENTRATE PER CONTO TERZI E PARTITE DI GIRO	862.277,09	prev. di competenza	12.085.064,44	9.535.000,00	9.535.000,00	9.535.000,00
			prev. di cassa	12.353.466,96	10.397.277,09		
Totale TITOLI		5.214.011,35	prev. di competenza	38.881.355,55	33.481.494,08	27.697.447,00	26.997.973,45
			prev. di cassa	43.099.472,01	38.544.354,39		
Totale GENERALE DELLE ENTRATE		5.214.011,35	prev. di competenza	58.058.761,70	33.533.988,08	27.719.610,12	26.997.973,45
			prev. di cassa	69.742.977,96	60.544.354,39		

(1) Se il bilancio di previsione e' predisposto prima del 31 dicembre dell'esercizio precedente, indicare la stima degli impegni al 31 dicembre dell'anno in corso di gestione imputati agli esercizi successivi finanziati dal fondo pluriennale vincolato (sia assunti nell'esercizio in corso che negli esercizi precedenti) o, se tale stima non risulti possibile, l'importo delle previsioni definitive di spesa del fondo pluriennale vincolato del bilancio dell'esercizio in corso di gestione. Se il bilancio di previsione e' approvato dopo il 31 dicembre, indicare l'importo degli impegni assunti negli precedenti con imputazione agli esercizi successivi determinato sulla base di dati di preconsuntivo.

(2) Indicare l'importo dell'utilizzo della parte vincolata del risultato di amministrazione determinato nell'Allegato a) Risultato presunto di amministrazione (All a) Ris amm Pres). A seguito dell'approvazione del rendiconto e' possibile utilizzare la quota libera del risultato di amministrazione. In attuazione di quanto previsto dall'art. 187, comma 3, del TUEL e dell'art. 42, comma 8, del DLgs 118/2011, 8. le quote del risultato di amministrazione presunto dell'esercizio precedente costituite da accantonamenti risultanti dall'ultimo consuntivo approvato o derivanti da fondi vincolati possono essere applicate al primo esercizio del bilancio di previsione per il finanziamento delle finalita' cui sono destinate.

AGENZIA REGIONALE PER LA PROTEZIONE DELL'AMBIENTE**Bilancio di Previsione 2025 - Riepilogo generale Entrate per titoli**

Allegato n.9 - Bilancio di Previsione

TITOLO	DENOMINAZIONE	RESIDUI PRESUNTI AL 31/12/2024		PREVISIONI DEFINITIVE 2024 (3)	PREVISIONI 2025	PREVISIONI 2026	PREVISIONI 2027
	Fondo pluriennale vincolato per spese correnti (1)		prev. di competenza	286.326,28	27.724,00	-	-
	Fondo pluriennale vincolato per spese in conto capitale (1)		prev. di competenza	9.154.074,95	-	-	-
	Fondo pluriennale vincolato per incremento di attività finanziarie (1)		prev. di competenza	-	-	-	-
	Utilizzo avanzo di Amministrazione		prev. di competenza	9.737.004,92	24.770,00	22.163,12	-
	- di cui avanzo utilizzato anticipatamente (2)		prev. di competenza	-	-	-	-
	- di cui Utilizzo Fondo anticipazioni di liquidità		prev. di competenza	-	-	-	-
	Fondo di cassa all'1/1/2025		prev. di cassa	26.643.505,95	22.000.000,00		
10000	TITOLO 1	10,00	ENTRATE CORRENTI DI NATURA TRIBUTARIA, CONTRIBUTIVA E PEREQUATIVA	prev. di competenza	-	-	-
				prev. di cassa	-	10,00	
20000	TITOLO 2	2.424.035,39	TRASFERIMENTI CORRENTI	prev. di competenza	17.857.731,86	18.266.101,16	16.295.236,36
				prev. di cassa	19.920.365,35	20.690.136,55	
30000	TITOLO 3	1.735.978,87	ENTRATE EXTRATRIBUTARIE	prev. di competenza	6.809.038,25	3.586.681,92	1.867.210,64
				prev. di cassa	8.540.218,70	5.171.509,75	
40000	TITOLO 4	191.710,00	ENTRATE IN CONTO CAPITALE	prev. di competenza	2.129.521,00	2.093.711,00	-
				prev. di cassa	2.285.421,00	2.285.421,00	
50000	TITOLO 5	-	Entrate da riduzione di attività finanziarie	prev. di competenza	-	-	-
				prev. di cassa	-	-	
60000	TITOLO 6	-	ACCENSIONE DI PRESTITI	prev. di competenza	-	-	-
				prev. di cassa	-	-	
70000	TITOLO 7	-	ANTICIPAZIONI DA ISTITUTO TESORIERE / CASSIERE	prev. di competenza	-	-	-
				prev. di cassa	-	-	
90000	TITOLO 9	862.277,09	ENTRATE PER CONTO TERZI E PARTITE DI GIRO	prev. di competenza	12.085.064,44	9.535.000,00	9.535.000,00
				prev. di cassa	12.353.466,96	10.397.277,09	
Totale TITOLI		5.214.011,35	prev. di competenza	38.881.355,55	33.481.494,08	27.697.447,00	26.997.973,45
			prev. di cassa	43.099.472,01	38.544.354,39		
Totale GENERALE DELLE ENTRATE		5.214.011,35	prev. di competenza	58.058.761,70	33.533.988,08	27.719.610,12	26.997.973,45
			prev. di cassa	69.742.977,96	60.544.354,39		

(1) Se il bilancio di previsione e' predisposto prima del 31 dicembre dell'esercizio precedente, indicare la stima degli impegni al 31 dicembre dell'anno in corso di gestione imputati agli esercizi successivi finanziati dal fondo pluriennale vincolato (sia assunti nell'esercizio in corso che negli esercizi precedenti) o, se tale stima non risulti possibile, l'importo delle previsioni definitive di spesa del fondo pluriennale vincolato del bilancio dell'esercizio in corso di gestione. Se il bilancio di previsione e' approvato dopo il 31 dicembre, indicare l'importo degli impegni assunti negli precedenti con imputazione agli esercizi successivi determinato sulla base di dati di preconsuntivo.

(2) Indicare l'importo dell'utilizzo della parte vincolata del risultato di amministrazione determinato nell'Allegato a) Risultato presunto di amministrazione (All a) Ris amm Pres). A seguito dell'approvazione del rendiconto e' possibile utilizzare la quota libera del risultato di amministrazione. In attuazione di quanto previsto dall'art. 187, comma 3, del TUEL e dell'art. 42, comma 8, del DLgs 118/2011, 8. le quote del risultato di amministrazione presunto dell'esercizio precedente costituite da accantonamenti risultanti dall'ultimo consuntivo approvato o derivanti da fondi vincolati possono essere applicate al primo esercizio del bilancio di previsione per il finanziamento delle finalita' cui sono destinate.

AGENZIA REGIONALE PER LA PROTEZIONE DELL'AMBIENTE**Bilancio di Previsione 2025 - Spese**

Allegato n.9 - Bilancio di Previsione

MISSIONE, PROGRAMMA, TITOLO		DENOMINAZIONE	RESIDUI PRESUNTI AL 31/12/2024		PREVISIONI DEFINITIVE 2024 (2)	PREVISIONI 2025	PREVISIONI 2026	PREVISIONI 2027
DISAVANZO DI AMMINISTRAZIONE (1)					-	-	-	-
MISSIONE	01	SERVIZI ISTITUZIONALI E GENERALI , DI GESTIONE						
0101	Programma	01	Organi istituzionali					
	Titolo 1	Spese correnti	198.044,79	prev. di competenza	464.300,00	380.310,00	512.610,00	512.610,00
				<i>di cui già impegnato*</i>		(15.400,00)	(-)	(-)
				<i>di cui fondo plur. vincolato</i>	(-)	(-)	(-)	(-)
				prev. di cassa	471.567,58	578.354,79		
	Totale Programma	01	198.044,79	prev. di competenza	464.300,00	380.310,00	512.610,00	512.610,00
				<i>di cui già impegnato*</i>		15.400,00	-	-
				<i>di cui fondo plur. vincolato</i>	-	-	-	-
				prev. di cassa	471.567,58	578.354,79		
0102	Programma	02	Segreteria generale					
	Titolo 1	Spese correnti	926,34	prev. di competenza	18.000,00	13.000,00	13.000,00	13.000,00
				<i>di cui già impegnato*</i>		(-)	(-)	(-)
				<i>di cui fondo plur. vincolato</i>	(-)	(-)	(-)	(-)
				prev. di cassa	18.872,26	13.926,34		
	Totale Programma	02	926,34	prev. di competenza	18.000,00	13.000,00	13.000,00	13.000,00
				<i>di cui già impegnato*</i>		-	-	-
				<i>di cui fondo plur. vincolato</i>	-	-	-	-
				prev. di cassa	18.872,26	13.926,34		
0103	Programma	03	Gestione economica , finanziaria, programmazione , provveditorato					
	Titolo 1	Spese correnti	555.173,19	prev. di competenza	487.276,52	75.000,00	75.040,00	75.040,00
				<i>di cui già impegnato*</i>		(-)	(-)	(-)
				<i>di cui fondo plur. vincolato</i>	(-)	(-)	(-)	(-)
				prev. di cassa	892.664,47	630.173,19		

AGENZIA REGIONALE PER LA PROTEZIONE DELL'AMBIENTE**Bilancio di Previsione 2025 - Spese**

Allegato n.9 - Bilancio di Previsione

MISSIONE, PROGRAMMA, TITOLO		DENOMINAZIONE	RESIDUI PRESUNTI AL 31/12/2024	PREVISIONI DEFINITIVE 2024 (2)	PREVISIONI 2025	PREVISIONI 2026	PREVISIONI 2027
MISSIONE		01	SERVIZI ISTITUZIONALI E GENERALI , DI GESTIONE				
0103	Programma	03	Gestione economica , finanziaria, programmazione , provveditorato				
	Titolo 2	Spese in conto capitale		-	-	-	-
				-	(-)	(-)	(-)
				(-)	(-)	(-)	(-)
				-	-	-	-
	Totale Programma	03	555.173,19	prev. di competenza	487.276,52	75.000,00	75.040,00
				di cui gia' impegnato*		-	-
				di cui fondo plur. vincolato	-	-	-
				prev. di cassa	892.664,47	630.173,19	
0104	Programma	04	Gestione delle Entrate tributarie e servizi fiscali				
	Titolo 1	Spese correnti		-	-	-	-
				-	(-)	(-)	(-)
				(-)	(-)	(-)	(-)
				-	-	-	-
	Totale Programma	04		- prev. di competenza	-	-	-
				di cui gia' impegnato*		-	-
				di cui fondo plur. vincolato	-	-	-
				prev. di cassa	-	-	-
0105	Programma	05	gestione dei beni demaniali e patrimoniali				
	Titolo 1	Spese correnti	86.021,51	prev. di competenza	121.899,08	54.000,00	54.000,00
				di cui gia' impegnato*		(-)	(-)
				di cui fondo plur. vincolato	(-)	(-)	(-)
				prev. di cassa	170.871,53	140.021,51	

AGENZIA REGIONALE PER LA PROTEZIONE DELL'AMBIENTE**Bilancio di Previsione 2025 - Spese**

Allegato n.9 - Bilancio di Previsione

MISSIONE, PROGRAMMA, TITOLO		DENOMINAZIONE	RESIDUI PRESUNTI AL 31/12/2024		PREVISIONI DEFINITIVE 2024 (2)	PREVISIONI 2025	PREVISIONI 2026	PREVISIONI 2027
MISSIONE	01	SERVIZI ISTITUZIONALI E GENERALI , DI GESTIONE						
0105	Programma	05	gestione dei beni demaniali e patrimoniali					
			408.260,63	prev. di competenza	540.000,00	-	-	-
	Titolo 2	Spese in conto capitale		<i>di cui gia' impegnato*</i>		(-)	(-)	(-)
				<i>di cui fondo plur. vincolato</i>	(-)	(-)	(-)	(-)
				prev. di cassa	543.047,90	408.260,63		
	Totale Programma	05	494.282,14	prev. di competenza	661.899,08	54.000,00	54.000,00	54.000,00
				<i>di cui gia' impegnato*</i>		-	-	-
				<i>di cui fondo plur. vincolato</i>	-	-	-	-
				prev. di cassa	713.919,43	548.282,14		
0106	Programma	06	Ufficio Tecnico					
			3.373.270,55	prev. di competenza	7.003.270,55	-	-	-
	Titolo 2	Spese in conto capitale		<i>di cui gia' impegnato*</i>		(-)	(-)	(-)
				<i>di cui fondo plur. vincolato</i>	(-)	(-)	(-)	(-)
				prev. di cassa	4.803.270,55	3.373.270,55		
	Totale Programma	06	3.373.270,55	prev. di competenza	7.003.270,55	-	-	-
				<i>di cui gia' impegnato*</i>		-	-	-
				<i>di cui fondo plur. vincolato</i>	-	-	-	-
				prev. di cassa	4.803.270,55	3.373.270,55		
0107	Programma	07	Elezioni e consultazioni popolari - Anagrafe e stato civile					
				prev. di competenza	-	-	-	-
	Totale Programma	07		<i>di cui gia' impegnato*</i>		-	-	-
				<i>di cui fondo plur. vincolato</i>	-	-	-	-
				prev. di cassa	-	-		

AGENZIA REGIONALE PER LA PROTEZIONE DELL'AMBIENTE**Bilancio di Previsione 2025 - Spese**

Allegato n.9 - Bilancio di Previsione

MISSIONE, PROGRAMMA, TITOLO		DENOMINAZIONE	RESIDUI PRESUNTI AL 31/12/2024		PREVISIONI DEFINITIVE 2024 (2)	PREVISIONI 2025	PREVISIONI 2026	PREVISIONI 2027
MISSIONE	01	SERVIZI ISTITUZIONALI E GENERALI , DI GESTIONE						
0108	Programma	08	Statistica e Sistemi informativi					
	Titolo 1	Spese correnti	81.398,73	prev. di competenza	112.705,68	1.579.356,50	45.685,00	45.685,00
				<i>di cui gia' impegnato*</i>		(27.724,00)	(-)	(-)
				<i>di cui fondo plur. vincolato</i>	(27.724,00)	(-)	(-)	(-)
				prev. di cassa	182.911,02	1.660.755,23		
	Titolo 2	Spese in conto capitale	18.272,94	prev. di competenza	56.046,00	-	-	-
				<i>di cui gia' impegnato*</i>		(-)	(-)	(-)
				<i>di cui fondo plur. vincolato</i>	(-)	(-)	(-)	(-)
				prev. di cassa	137.120,53	18.272,94		
	Totale Programma	08	99.671,67	prev. di competenza	168.751,68	1.579.356,50	45.685,00	45.685,00
				<i>di cui gia' impegnato*</i>		27.724,00	-	-
				<i>di cui fondo plur. vincolato</i>	27.724,00	-	-	-
				prev. di cassa	320.031,55	1.679.028,17		
0109	Programma	09	Assistenza tecnico amministrativa agli Enti Locali					
	Titolo 2	Spese in conto capitale		- prev. di competenza	-	-	-	-
				<i>di cui gia' impegnato*</i>		(-)	(-)	(-)
				<i>di cui fondo plur. vincolato</i>	(-)	(-)	(-)	(-)
				prev. di cassa	-	-		
	Totale Programma	09		- prev. di competenza	-	-	-	-
				<i>di cui gia' impegnato*</i>		-	-	-
				<i>di cui fondo plur. vincolato</i>	-	-	-	-
				prev. di cassa	-	-		
0110	Programma	10	Risorse Umane					

AGENZIA REGIONALE PER LA PROTEZIONE DELL'AMBIENTE**Bilancio di Previsione 2025 - Spese**

Allegato n.9 - Bilancio di Previsione

MISSIONE, PROGRAMMA, TITOLO		DENOMINAZIONE	RESIDUI PRESUNTI AL 31/12/2024		PREVISIONI DEFINITIVE 2024 (2)	PREVISIONI 2025	PREVISIONI 2026	PREVISIONI 2027
MISSIONE		01	SERVIZI ISTITUZIONALI E GENERALI , DI GESTIONE					
0110	Programma	10	Risorse Umane					
	Titolo 1	Spese correnti	83.677,39	prev. di competenza	102.124,29	284.000,00	284.000,00	284.000,00
				<i>di cui già impegnato*</i>		(-)	(-)	(-)
				<i>di cui fondo plur. vincolato</i>	(-)	(-)	(-)	(-)
				prev. di cassa	219.241,84	367.677,39		
	Titolo 7	Uscite per conto terzi e partite di giro	-	prev. di competenza	-	100.000,00	100.000,00	100.000,00
				<i>di cui già impegnato*</i>		(-)	(-)	(-)
				<i>di cui fondo plur. vincolato</i>	(-)	(-)	(-)	(-)
				prev. di cassa	-	100.000,00		
	Totale Programma	10 Risorse Umane	83.677,39	prev. di competenza	102.124,29	384.000,00	384.000,00	384.000,00
				<i>di cui già impegnato*</i>		-	-	-
				<i>di cui fondo plur. vincolato</i>	-	-	-	-
				prev. di cassa	219.241,84	467.677,39		
0111	Programma	11	Altri Servizi Generali					
	Titolo 1	Spese correnti	57.495,15	prev. di competenza	-	107.466,33	107.149,73	107.451,57
				<i>di cui già impegnato*</i>		(-)	(-)	(-)
				<i>di cui fondo plur. vincolato</i>	(-)	(-)	(-)	(-)
				prev. di cassa	67.702,99	144.961,48		
	Titolo 2	Spese in conto capitale	-	prev. di competenza	-	-	-	-
				<i>di cui già impegnato*</i>		(-)	(-)	(-)
				<i>di cui fondo plur. vincolato</i>	(-)	(-)	(-)	(-)
				prev. di cassa	-	-		
	Totale Programma	11 Altri Servizi Generali	57.495,15	prev. di competenza	-	107.466,33	107.149,73	107.451,57
				<i>di cui già impegnato*</i>		-	-	-
				<i>di cui fondo plur. vincolato</i>	-	-	-	-
				prev. di cassa	67.702,99	144.961,48		

AGENZIA REGIONALE PER LA PROTEZIONE DELL'AMBIENTE**Bilancio di Previsione 2025 - Spese**

Allegato n.9 - Bilancio di Previsione

MISSIONE, PROGRAMMA, TITOLO		DENOMINAZIONE	RESIDUI PRESUNTI AL 31/12/2024	PREVISIONI DEFINITIVE 2024 (2)	PREVISIONI 2025	PREVISIONI 2026	PREVISIONI 2027	
<i>MISSIONE</i>	01	SERVIZI ISTITUZIONALI E GENERALI , DI GESTIONE						
0112	Programma	12	Politica regionale unitaria per i servizi istituzionali, generali e di gestione					
	Totale Programma	12		-	-	-	-	
				-	-	-	-	
				-	-	-	-	
				-	-	-	-	
			4.862.541,22	8.905.622,12	2.593.132,83	1.191.484,73	1.191.786,57	
					43.124,00	-	-	
				27.724,00	-	-	-	
				7.507.270,67	7.435.674,05	-	-	
TOTALE MISSIONE 01		SERVIZI ISTITUZIONALI E GENERALI , DI GESTIONE						

AGENZIA REGIONALE PER LA PROTEZIONE DELL'AMBIENTE**Bilancio di Previsione 2025 - Spese**

Allegato n.9 - Bilancio di Previsione

MISSIONE, PROGRAMMA, TITOLO		DENOMINAZIONE	RESIDUI PRESUNTI AL 31/12/2024	PREVISIONI DEFINITIVE 2024 (2)	PREVISIONI 2025	PREVISIONI 2026	PREVISIONI 2027
MISSIONE	02	GIUSTIZIA					
0201	Programma	01 Uffici Giudiziari					
	Totale Programma	01 Uffici Giudiziari	- prev. di competenza	-	-	-	-
			<i>di cui già impegnato*</i>		-	-	-
			<i>di cui fondo plur. vincolato</i>	-	-	-	-
			prev. di cassa	-	-		
0202	Programma	02 Casa circondariale e altri servizi					
	Totale Programma	02 Casa circondariale e altri servizi	- prev. di competenza	-	-	-	-
			<i>di cui già impegnato*</i>		-	-	-
			<i>di cui fondo plur. vincolato</i>	-	-	-	-
			prev. di cassa	-	-		
0203	Programma	03 Politica regionale unitaria per l'ordine pubblico e la sicurezza					
	Totale Programma	03 Politica regionale unitaria per l'ordine pubblico e la sicurezza	- prev. di competenza	-	-	-	-
			<i>di cui già impegnato*</i>		-	-	-
			<i>di cui fondo plur. vincolato</i>	-	-	-	-
			prev. di cassa	-	-		
	TOTALE MISSIONE 02	GIUSTIZIA	- prev. di competenza	-	-	-	-
			<i>di cui già impegnato*</i>		-	-	-
			<i>di cui fondo pluriennale vinc.</i>	-	-	-	-
			prev. di cassa	-	-		

AGENZIA REGIONALE PER LA PROTEZIONE DELL'AMBIENTE**Bilancio di Previsione 2025 - Spese**

Allegato n.9 - Bilancio di Previsione

MISSIONE, PROGRAMMA, TITOLO		DENOMINAZIONE	RESIDUI PRESUNTI AL 31/12/2024	PREVISIONI DEFINITIVE 2024 (2)	PREVISIONI 2025	PREVISIONI 2026	PREVISIONI 2027
MISSIONE		03	ORDINE PUBBLICO E SICUREZZA				
0301	Programma	01	Polizia Locale e amministrativa				
	Totale Programma	01		-	-	-	-
			-				
			-				
			-				
0302	Programma	02	Sistema integrato di sicurezza urbana				
	Totale Programma	02		-	-	-	-
			-				
			-				
			-				
			-				
TOTALE MISSIONE 03		ORDINE PUBBLICO E SICUREZZA		-	-	-	-
			-				
			-				
			-				

AGENZIA REGIONALE PER LA PROTEZIONE DELL'AMBIENTE**Bilancio di Previsione 2025 - Spese**

Allegato n.9 - Bilancio di Previsione

MISSIONE, PROGRAMMA, TITOLO		DENOMINAZIONE	RESIDUI PRESUNTI AL 31/12/2024	PREVISIONI DEFINITIVE 2024 (2)	PREVISIONI 2025	PREVISIONI 2026	PREVISIONI 2027
MISSIONE	04	ISTRUZIONE E DIRITTO ALLO STUDIO					
0401	Programma	01	Istruzione prescolastica				
	Totale Programma	01		-	-	-	-
				-	-	-	-
				-	-	-	-
				-	-	-	-
0402	Programma	02	Altri ordini di istruzione non universitaria				
	Totale Programma	02		-	-	-	-
				-	-	-	-
				-	-	-	-
				-	-	-	-
0403	Programma	03	Edilizia scolastica				
	Totale Programma	03		-	-	-	-
				-	-	-	-
				-	-	-	-
				-	-	-	-
0404	Programma	04	Istruzione Universitaria				
	Totale Programma	04		-	-	-	-
				-	-	-	-
				-	-	-	-
				-	-	-	-
0405	Programma	05	Istruzione tecnica superiore				
	Totale Programma	05		-	-	-	-
				-	-	-	-
				-	-	-	-
				-	-	-	-

AGENZIA REGIONALE PER LA PROTEZIONE DELL'AMBIENTE**Bilancio di Previsione 2025 - Spese**

Allegato n.9 - Bilancio di Previsione

MISSIONE, PROGRAMMA, TITOLO		DENOMINAZIONE	RESIDUI PRESUNTI AL 31/12/2024	PREVISIONI DEFINITIVE 2024 (2)	PREVISIONI 2025	PREVISIONI 2026	PREVISIONI 2027
MISSIONE	05	TUTELA E VALORIZZAZIONE DEI BENI ED ATTIVITA' CULTURALI					
0501	Programma	01	Valorizzazione dei beni di interesse storico.				
	Totale Programma	01		-	-	-	-
			-	prev. di competenza	-	-	-
				di cui già impegnato*	-	-	-
				di cui fondo plur. vincolato	-	-	-
				prev. di cassa	-	-	-
0502	Programma	02	Attività culturali e interventi diversi nel settore culturale				
	Totale Programma	02		-	-	-	-
			-	prev. di competenza	-	-	-
				di cui già impegnato*	-	-	-
				di cui fondo plur. vincolato	-	-	-
				prev. di cassa	-	-	-
0503	Programma	03	Politica regionale unitaria per la tutela dei beni e delle attività culturali				
	Totale Programma	03		-	-	-	-
			-	prev. di competenza	-	-	-
				di cui già impegnato*	-	-	-
				di cui fondo plur. vincolato	-	-	-
				prev. di cassa	-	-	-
TOTALE MISSIONE 05		TUTELA E VALORIZZAZIONE DEI BENI ED ATTIVITA' CULTURALI		-	-	-	-
			-	prev. di competenza	-	-	-
				di cui già impegnato*	-	-	-
				di cui fondo pluriennale vinc.	-	-	-
				prev. di cassa	-	-	-

AGENZIA REGIONALE PER LA PROTEZIONE DELL'AMBIENTE**Bilancio di Previsione 2025 - Spese**

Allegato n.9 - Bilancio di Previsione

MISSIONE, PROGRAMMA, TITOLO		DENOMINAZIONE	RESIDUI PRESUNTI AL 31/12/2024	PREVISIONI DEFINITIVE 2024 (2)	PREVISIONI 2025	PREVISIONI 2026	PREVISIONI 2027
MISSIONE		06	POLITICHE GIOVANILI , SPORT E TEMPO LIBERO				
0601	Programma	01	Sport e tempo libero				
	Totale Programma	01	Sport e tempo libero	- prev. di competenza	-	-	-
				<i>di cui gia' impegnato*</i>	-	-	-
				<i>di cui fondo plur. vincolato</i>	-	-	-
				prev. di cassa	-	-	-
0602	Programma	02	Giovani				
	Totale Programma	02	Giovani	- prev. di competenza	-	-	-
				<i>di cui gia' impegnato*</i>	-	-	-
				<i>di cui fondo plur. vincolato</i>	-	-	-
				prev. di cassa	-	-	-
0603	Programma	03	Politica regionale unitaria per i giovani, lo sport e il tempo libero				
	Totale Programma	03	Politica regionale unitaria per i giovani, lo sport e il tempo libero	- prev. di competenza	-	-	-
				<i>di cui gia' impegnato*</i>	-	-	-
				<i>di cui fondo plur. vincolato</i>	-	-	-
				prev. di cassa	-	-	-
TOTALE MISSIONE 06		POLITICHE GIOVANILI , SPORT E TEMPO LIBERO		- prev. di competenza	-	-	-
				<i>di cui gia' impegnato*</i>	-	-	-
				<i>di cui fondo pluriennale vinc.</i>	-	-	-
				prev. di cassa	-	-	-

AGENZIA REGIONALE PER LA PROTEZIONE DELL'AMBIENTE**Bilancio di Previsione 2025 - Spese**

Allegato n.9 - Bilancio di Previsione

MISSIONE, PROGRAMMA, TITOLO		DENOMINAZIONE	RESIDUI PRESUNTI AL 31/12/2024	PREVISIONI DEFINITIVE 2024 (2)	PREVISIONI 2025	PREVISIONI 2026	PREVISIONI 2027
MISSIONE	07	TURISMO					
0701	Programma	01	Sviluppo e valorizzazione del turismo				
	Totale Programma	01	Sviluppo e valorizzazione del turismo	- prev. di competenza <i>di cui già impegnato*</i>	-	-	-
				<i>di cui fondo plur. vincolato</i>	-	-	-
				prev. di cassa	-	-	-
0702	Programma	02	Politica regionale unitaria per il turismo				
	Totale Programma	02	Politica regionale unitaria per il turismo	- prev. di competenza <i>di cui già impegnato*</i>	-	-	-
				<i>di cui fondo plur. vincolato</i>	-	-	-
				prev. di cassa	-	-	-
TOTALE MISSIONE 07		TURISMO		- prev. di competenza <i>di cui già impegnato*</i>	-	-	-
				<i>di cui fondo pluriennale vinc.</i>	-	-	-
				prev. di cassa	-	-	-

AGENZIA REGIONALE PER LA PROTEZIONE DELL'AMBIENTE**Bilancio di Previsione 2025 - Spese**

Allegato n.9 - Bilancio di Previsione

MISSIONE, PROGRAMMA, TITOLO		DENOMINAZIONE	RESIDUI PRESUNTI AL 31/12/2024	PREVISIONI DEFINITIVE 2024 (2)	PREVISIONI 2025	PREVISIONI 2026	PREVISIONI 2027
MISSIONE		08	ASSETTO DEL TERRITORIO ED EDILIZIA ABITATIVA				
0801	Programma	01	Urbanistica e assetto del territorio				
	Totale Programma	01					
			- prev. di competenza	-	-	-	-
			di cui già impegnato*		-	-	-
			di cui fondo plur. vincolato	-	-	-	-
			prev. di cassa	-	-		
0802	Programma	02	Edilizia residenziale pubblica e locale e piani di edilizia economico-popolare				
	Totale Programma	02					
			- prev. di competenza	-	-	-	-
			di cui già impegnato*		-	-	-
			di cui fondo plur. vincolato	-	-	-	-
			prev. di cassa	-	-		
0803	Programma	03	Politica regionale unitaria per l'assetto del territorio e l'edilizia abitativa				
	Totale Programma	03					
			- prev. di competenza	-	-	-	-
			di cui già impegnato*		-	-	-
			di cui fondo plur. vincolato	-	-	-	-
			prev. di cassa	-	-		
TOTALE MISSIONE 08		ASSETTO DEL TERRITORIO ED EDILIZIA ABITATIVA					
			- prev. di competenza	-	-	-	-
			di cui già impegnato*		-	-	-
			di cui fondo pluriennale vinc.	-	-	-	-
			prev. di cassa	-	-		

AGENZIA REGIONALE PER LA PROTEZIONE DELL'AMBIENTE**Bilancio di Previsione 2025 - Spese**

Allegato n.9 - Bilancio di Previsione

MISSIONE, PROGRAMMA, TITOLO		DENOMINAZIONE	RESIDUI PRESUNTI AL 31/12/2024		PREVISIONI DEFINITIVE 2024 (2)	PREVISIONI 2025	PREVISIONI 2026	PREVISIONI 2027
MISSIONE		09 SVILUPPO SOSTENIBILE E TUTELA DEL TERRITORIO E DELL'AMBIENTE						
0901	Programma	01 Difesa del suolo						
	Titolo 1	Spese correnti	123.732,67	prev. di competenza	505.094,82	535.429,10	465.411,40	238.000,00
				<i>di cui già impegnato*</i>		(46.733,72)	(37.306,60)	(-)
				<i>di cui fondo plur. vincolato</i>	(-)	(-)	(-)	(-)
				prev. di cassa	745.899,65	659.161,77		
	Titolo 2	Spese in conto capitale	659.368,75	prev. di competenza	681.000,00	17.112,32	24.710,00	-
				<i>di cui già impegnato*</i>		(-)	(-)	(-)
				<i>di cui fondo plur. vincolato</i>	(-)	(-)	(-)	(-)
				prev. di cassa	681.000,00	676.481,07		
	Totale Programma	01 Difesa del suolo	783.101,42	prev. di competenza	1.186.094,82	552.541,42	490.121,40	238.000,00
				<i>di cui già impegnato*</i>		46.733,72	37.306,60	-
				<i>di cui fondo plur. vincolato</i>	-	-	-	-
				prev. di cassa	1.426.899,65	1.335.642,84		
0902	Programma	02 Tutela, valorizzazione e recupero ambientale						
	Titolo 1	Spese correnti	6.766.459,11	prev. di competenza	14.834.608,48	12.973.406,16	12.981.299,28	12.951.636,16
				<i>di cui già impegnato*</i>		(472.615,34)	(71.027,34)	(-)
				<i>di cui fondo plur. vincolato</i>	(-)	(-)	(-)	(-)
				prev. di cassa	15.781.670,25	19.739.865,27		
	Titolo 2	Spese in conto capitale	21.686,36	prev. di competenza	2.619.750,54	300.000,00	100.000,00	100.000,00
				<i>di cui già impegnato*</i>		(-)	(-)	(-)
				<i>di cui fondo plur. vincolato</i>	(-)	(-)	(-)	(-)
				prev. di cassa	2.772.796,20	321.686,36		

AGENZIA REGIONALE PER LA PROTEZIONE DELL'AMBIENTE**Bilancio di Previsione 2025 - Spese**

Allegato n.9 - Bilancio di Previsione

MISSIONE, PROGRAMMA, TITOLO		DENOMINAZIONE	RESIDUI PRESUNTI AL 31/12/2024	PREVISIONI DEFINITIVE 2024 (2)	PREVISIONI 2025	PREVISIONI 2026	PREVISIONI 2027	
MISSIONE		09 SVILUPPO SOSTENIBILE E TUTELA DEL TERRITORIO E DELL'AMBIENTE						
0902	Programma	02	Tutela, valorizzazione e recupero ambientale					
	Totale Programma	02	6.788.145,47	prev. di competenza	17.454.359,02	13.273.406,16	13.081.299,28	13.051.636,16
				<i>di cui già impegnato*</i>		472.615,34	71.027,34	-
				<i>di cui fondo plur. vincolato</i>	-	-	-	-
				prev. di cassa	18.554.466,45	20.061.551,63		
0903	Programma	03	Rifiuti					
	Titolo 1	Spese correnti		- prev. di competenza	2.440.000,00	1.708.000,00	-	-
				<i>di cui già impegnato*</i>		(-)	(-)	(-)
				<i>di cui fondo plur. vincolato</i>	(-)	(-)	(-)	(-)
				prev. di cassa	2.440.000,00	1.708.000,00		
	Totale Programma	03		- prev. di competenza	2.440.000,00	1.708.000,00	-	-
				<i>di cui già impegnato*</i>		-	-	-
				<i>di cui fondo plur. vincolato</i>	-	-	-	-
				prev. di cassa	2.440.000,00	1.708.000,00		
0904	Programma	04	Servizio idrico integrato					
	Titolo 1	Spese correnti		- prev. di competenza	-	42.500,00	42.500,00	-
				<i>di cui già impegnato*</i>		(-)	(-)	(-)
				<i>di cui fondo plur. vincolato</i>	(-)	(-)	(-)	(-)
				prev. di cassa	-	42.500,00		
	Titolo 2	Spese in conto capitale		- prev. di competenza	1.850.000,00	-	-	-
				<i>di cui già impegnato*</i>		(-)	(-)	(-)
				<i>di cui fondo plur. vincolato</i>	(-)	(-)	(-)	(-)
				prev. di cassa	600.000,00	-		

AGENZIA REGIONALE PER LA PROTEZIONE DELL'AMBIENTE**Bilancio di Previsione 2025 - Spese**

Allegato n.9 - Bilancio di Previsione

MISSIONE, PROGRAMMA, TITOLO		DENOMINAZIONE	RESIDUI PRESUNTI AL 31/12/2024	PREVISIONI DEFINITIVE 2024 (2)	PREVISIONI 2025	PREVISIONI 2026	PREVISIONI 2027
MISSIONE	09	SVILUPPO SOSTENIBILE E TUTELA DEL TERRITORIO E DELL'AMBIENTE					
0904	Programma	04	Servizio idrico integrato				
	Totale Programma	04					
			-	1.850.000,00	42.500,00	42.500,00	-
					-	-	-
					-	-	-
				600.000,00	42.500,00		
0905	Programma	05	Aree protette, parchi naturali, protezione naturalistica e forestazione				
	Titolo 1		44.903,51	prev. di competenza	69.798,51	-	-
				<i>di cui gia' impegnato*</i>		(-)	(-)
				<i>di cui fondo plur. vincolato</i>	(-)	(-)	(-)
				prev. di cassa	69.798,51	44.903,51	
	Titolo 2			- prev. di competenza	-	-	-
				<i>di cui gia' impegnato*</i>		(-)	(-)
				<i>di cui fondo plur. vincolato</i>	(-)	(-)	(-)
				prev. di cassa	-	-	
	Totale Programma	05	44.903,51	prev. di competenza	69.798,51	-	-
				<i>di cui gia' impegnato*</i>		-	-
				<i>di cui fondo plur. vincolato</i>	-	-	-
				prev. di cassa	69.798,51	44.903,51	
0906	Programma	06	Tutela e valorizzazione delle risorse idriche				
	Titolo 1		7.528,09	prev. di competenza	1.041.973,00	316.154,79	406.165,95
				<i>di cui gia' impegnato*</i>		(-)	(-)
				<i>di cui fondo plur. vincolato</i>	(-)	(-)	(-)
				prev. di cassa	1.041.973,00	323.682,88	

AGENZIA REGIONALE PER LA PROTEZIONE DELL'AMBIENTE**Bilancio di Previsione 2025 - Spese**

Allegato n.9 - Bilancio di Previsione

MISSIONE, PROGRAMMA, TITOLO		DENOMINAZIONE	RESIDUI PRESUNTI AL 31/12/2024	PREVISIONI DEFINITIVE 2024 (2)	PREVISIONI 2025	PREVISIONI 2026	PREVISIONI 2027
MISSIONE		09 SVILUPPO SOSTENIBILE E TUTELA DEL TERRITORIO E DELL'AMBIENTE					
0906	Programma	06 Tutela e valorizzazione delle risorse idriche					
	Titolo 2	Spese in conto capitale		- prev. di competenza 89.280,00	-	-	-
				<i>di cui gia' impegnato*</i>	(-)	(-)	(-)
				<i>di cui fondo plur. vincolato</i>	(-)	(-)	(-)
				prev. di cassa	89.280,00	-	-
	Totale Programma	06 Tutela e valorizzazione delle risorse idriche	7.528,09	prev. di competenza 1.131.253,00	316.154,79	406.165,95	-
				<i>di cui gia' impegnato*</i>	-	-	-
				<i>di cui fondo plur. vincolato</i>	-	-	-
				prev. di cassa	1.131.253,00	323.682,88	
0907	Programma	07 Sviluppo sostenibile territorio montano piccoli Comuni					
	Totale Programma	07 Sviluppo sostenibile territorio montano piccoli Comuni		- prev. di competenza	-	-	-
				<i>di cui gia' impegnato*</i>	-	-	-
				<i>di cui fondo plur. vincolato</i>	-	-	-
				prev. di cassa	-	-	-
0908	Programma	08 Qualità dell'aria e riduzione dell'inquinamento					
	Titolo 1	Spese correnti	14.248,15	prev. di competenza 597.303,44	571.079,12	58.368,72	58.368,72
				<i>di cui gia' impegnato*</i>	(27.992,65)	(14.772,92)	(-)
				<i>di cui fondo plur. vincolato</i>	(-)	(-)	(-)
				prev. di cassa	603.421,19	585.327,27	
	Titolo 2	Spese in conto capitale	77.406,36	prev. di competenza 214.616,18	41.023,20	42.000,00	42.000,00
				<i>di cui gia' impegnato*</i>	(41.023,20)	(-)	(-)
				<i>di cui fondo plur. vincolato</i>	(-)	(-)	(-)
				prev. di cassa	277.475,38	118.429,56	

AGENZIA REGIONALE PER LA PROTEZIONE DELL'AMBIENTE**Bilancio di Previsione 2025 - Spese**

Allegato n.9 - Bilancio di Previsione

MISSIONE, PROGRAMMA, TITOLO		DENOMINAZIONE	RESIDUI PRESUNTI AL 31/12/2024	PREVISIONI DEFINITIVE 2024 (2)	PREVISIONI 2025	PREVISIONI 2026	PREVISIONI 2027
MISSIONE		09 SVILUPPO SOSTENIBILE E TUTELA DEL TERRITORIO E DELL'AMBIENTE					
0908	Programma	08	Qualità dell'aria e riduzione dell'inquinamento				
	Titolo 3						
			-	prev. di competenza	-	-	-
				<i>di cui già impegnato*</i>	(-)	(-)	(-)
				<i>di cui fondo plur. vincolato</i>	(-)	(-)	(-)
				prev. di cassa	-	-	-
	Totale Programma	08	91.654,51	prev. di competenza	811.919,62	612.102,32	100.368,72
				<i>di cui già impegnato*</i>		69.015,85	14.772,92
				<i>di cui fondo plur. vincolato</i>	-	-	-
				prev. di cassa	880.896,57	703.756,83	
0909	Programma	09	Politica regionale unitaria per lo sviluppo sostenibile e la tutela del territorio e dell'ambiente				
	Titolo 1						
			1.188.895,17	prev. di competenza	3.547.469,16	2.315.439,56	2.420.670,04
				<i>di cui già impegnato*</i>		(880.691,08)	(706.011,96)
				<i>di cui fondo plur. vincolato</i>	(-)	(-)	(-)
				prev. di cassa	4.377.411,04	3.484.334,73	
	Titolo 2						
			25.385,60	prev. di competenza	2.469.776,60	2.193.711,00	60.000,00
				<i>di cui già impegnato*</i>		(-)	(-)
				<i>di cui fondo plur. vincolato</i>	(-)	(-)	(-)
				prev. di cassa	2.859.945,03	2.219.096,60	
	Totale Programma	09	1.214.280,77	prev. di competenza	6.017.245,76	4.509.150,56	2.480.670,04
				<i>di cui già impegnato*</i>		880.691,08	706.011,96
				<i>di cui fondo plur. vincolato</i>	-	-	-
				prev. di cassa	7.237.356,07	5.703.431,33	
	TOTALE MISSIONE 09		8.929.613,77	prev. di competenza	30.960.670,73	21.013.855,25	16.601.125,39
				<i>di cui già impegnato*</i>		1.469.055,99	829.118,82
				<i>di cui fondo pluriennale vinc.</i>	-	-	-
				prev. di cassa	32.340.670,25	29.923.469,02	

AGENZIA REGIONALE PER LA PROTEZIONE DELL'AMBIENTE**Bilancio di Previsione 2025 - Spese**

Allegato n.9 - Bilancio di Previsione

MISSIONE, PROGRAMMA, TITOLO		DENOMINAZIONE	RESIDUI PRESUNTI AL 31/12/2024	PREVISIONI DEFINITIVE 2024 (2)	PREVISIONI 2025	PREVISIONI 2026	PREVISIONI 2027
MISSIONE	10	TRASPORTI E DIRITTO ALLA MOBILITA'					
1001	Programma	01	Trasporto ferroviario				
	Totale Programma	01		-	-	-	-
				-	-	-	-
				-	-	-	-
				-	-	-	-
1002	Programma	02	Trasporto pubblico locale				
	Totale Programma	02		-	-	-	-
				-	-	-	-
				-	-	-	-
				-	-	-	-
1003	Programma	03	Trasporto per vie d'acqua				
	Totale Programma	03		-	-	-	-
				-	-	-	-
				-	-	-	-
				-	-	-	-
1004	Programma	04	Altre modalità di trasporto				
	Totale Programma	04		-	-	-	-
				-	-	-	-
				-	-	-	-
				-	-	-	-
1005	Programma	05	Viabilità e infrastrutture stradali				
	Totale Programma	05		-	-	-	-
				-	-	-	-
				-	-	-	-
				-	-	-	-

AGENZIA REGIONALE PER LA PROTEZIONE DELL'AMBIENTE**Bilancio di Previsione 2025 - Spese**

Allegato n.9 - Bilancio di Previsione

MISSIONE, PROGRAMMA, TITOLO		DENOMINAZIONE	RESIDUI PRESUNTI AL 31/12/2024	PREVISIONI DEFINITIVE 2024 (2)	PREVISIONI 2025	PREVISIONI 2026	PREVISIONI 2027	
MISSIONE	10	TRASPORTI E DIRITTO ALLA MOBILITA'						
1006	Programma	06	Politica regionale unitaria per i trasporti e il diritto alla mobilità					
	Totale Programma	06	Politica regionale unitaria per i trasporti e il diritto alla mobilità	- prev. di competenza	-	-	-	
				<i>di cui già impegnato*</i>	-	-	-	
				<i>di cui fondo plur. vincolato</i>	-	-	-	
				prev. di cassa	-	-	-	
	TOTALE MISSIONE 10	TRASPORTI E DIRITTO ALLA MOBILITA'		- prev. di competenza	-	-	-	
				<i>di cui già impegnato*</i>	-	-	-	
				<i>di cui fondo pluriennale vinc.</i>	-	-	-	
				prev. di cassa	-	-	-	

AGENZIA REGIONALE PER LA PROTEZIONE DELL'AMBIENTE**Bilancio di Previsione 2025 - Spese**

Allegato n.9 - Bilancio di Previsione

MISSIONE, PROGRAMMA, TITOLO		DENOMINAZIONE	RESIDUI PRESUNTI AL 31/12/2024		PREVISIONI DEFINITIVE 2024 (2)	PREVISIONI 2025	PREVISIONI 2026	PREVISIONI 2027
MISSIONE	11	SOCCORSO CIVILE						
1101	Programma	01	Sistema di protezione civile					
	Titolo 1		172.971,66	prev. di competenza	-	-	-	-
		Spese correnti		<i>di cui già impegnato*</i>		(-)	(-)	(-)
				<i>di cui fondo plur. vincolato</i>	(-)	(-)	(-)	(-)
				prev. di cassa	172.971,66	172.971,66		
	Titolo 2		3.659.565,92	prev. di competenza	5.573.071,37	-	-	-
		Spese in conto capitale		<i>di cui già impegnato*</i>		(-)	(-)	(-)
				<i>di cui fondo plur. vincolato</i>	(-)	(-)	(-)	(-)
				prev. di cassa	5.776.972,92	3.659.565,92		
	Totale Programma	01	3.832.537,58	prev. di competenza	5.573.071,37	-	-	-
		Sistema di protezione civile		<i>di cui già impegnato*</i>		-	-	-
				<i>di cui fondo plur. vincolato</i>	-	-	-	-
				prev. di cassa	5.949.944,58	3.832.537,58		
1102	Programma	02	Interventi a seguito di calamità naturali					
	Totale Programma	02		- prev. di competenza	-	-	-	-
		Interventi a seguito di calamità naturali		<i>di cui già impegnato*</i>		-	-	-
				<i>di cui fondo plur. vincolato</i>	-	-	-	-
				prev. di cassa	-	-		
1103	Programma	03	Politica regionale unitaria per il soccorso e la protezione civile					
	Totale Programma	03		- prev. di competenza	-	-	-	-
		Politica regionale unitaria per il soccorso e la protezione civile		<i>di cui già impegnato*</i>		-	-	-
				<i>di cui fondo plur. vincolato</i>	-	-	-	-
				prev. di cassa	-	-		

AGENZIA REGIONALE PER LA PROTEZIONE DELL'AMBIENTE**Bilancio di Previsione 2025 - Spese**

Allegato n.9 - Bilancio di Previsione

MISSIONE, PROGRAMMA, TITOLO	DENOMINAZIONE	RESIDUI PRESUNTI AL 31/12/2024		PREVISIONI DEFINITIVE 2024 (2)	PREVISIONI 2025	PREVISIONI 2026	PREVISIONI 2027
MISSIONE	11 SOCCORSO CIVILE						
		3.832.537,58	prev. di competenza	5.573.071,37	-	-	-
			<i>di cui già impegnato*</i>		-	-	-
			<i>di cui fondo pluriennale vinc.</i>	-	-	-	-
			prev. di cassa	5.949.944,58	3.832.537,58		
TOTALE MISSIONE 11	SOCCORSO CIVILE						

AGENZIA REGIONALE PER LA PROTEZIONE DELL'AMBIENTE**Bilancio di Previsione 2025 - Spese**

Allegato n.9 - Bilancio di Previsione

MISSIONE, PROGRAMMA, TITOLO		DENOMINAZIONE	RESIDUI PRESUNTI AL 31/12/2024	PREVISIONI DEFINITIVE 2024 (2)	PREVISIONI 2025	PREVISIONI 2026	PREVISIONI 2027	
MISSIONE	12	DIRITTI SOCIALI , POLITICHE SOCIALI E FAMIGLIA						
1201	Programma	01	Interventi per l'infanzia e per i minori e per asili nido					
	Totale Programma	01		-	-	-	-	
				-	-	-	-	
				-	-	-	-	
				-	-	-	-	
1202	Programma	02	Interventi per la disabilità					
	Totale Programma	02		-	-	-	-	
				-	-	-	-	
				-	-	-	-	
				-	-	-	-	
1203	Programma	03	Interventi per gli anziani					
	Totale Programma	03		-	-	-	-	
				-	-	-	-	
				-	-	-	-	
				-	-	-	-	
1204	Programma	04	Interventi per soggetti a rischio di esclusione sociale					
	Totale Programma	04		-	-	-	-	
				-	-	-	-	
				-	-	-	-	
				-	-	-	-	
1205	Programma	05	Interventi per le famiglie					
	Totale Programma	05		-	-	-	-	
				-	-	-	-	
				-	-	-	-	
				-	-	-	-	

AGENZIA REGIONALE PER LA PROTEZIONE DELL'AMBIENTE**Bilancio di Previsione 2025 - Spese**

Allegato n.9 - Bilancio di Previsione

MISSIONE, PROGRAMMA, TITOLO		DENOMINAZIONE	RESIDUI PRESUNTI AL 31/12/2024	PREVISIONI DEFINITIVE 2024 (2)	PREVISIONI 2025	PREVISIONI 2026	PREVISIONI 2027	
MISSIONE	12	DIRITTI SOCIALI , POLITICHE SOCIALI E FAMIGLIA						
1206	Programma	06	Interventi per il diritto alla casa					
	Totale Programma	06		-	-	-	-	
			-					
			-					
			-					
1207	Programma	07	Programmazione e governo della rete dei servizi sociosanitari e sociali					
	Totale Programma	07		-	-	-	-	
			-					
			-					
			-					
1208	Programma	08	Cooperazione e associazionismo					
	Totale Programma	08		-	-	-	-	
			-					
			-					
			-					
1209	Programma	09	Servizio necroscopico e cimiteriale					
	Totale Programma	09		-	-	-	-	
			-					
			-					
			-					
1210	Programma	10	Politica regionale unitaria per i diritti sociali e la famiglia					
	Totale Programma	10		-	-	-	-	
			-					
			-					
			-					

AGENZIA REGIONALE PER LA PROTEZIONE DELL'AMBIENTE**Bilancio di Previsione 2025 - Spese**

Allegato n.9 - Bilancio di Previsione

MISSIONE, PROGRAMMA, TITOLO	DENOMINAZIONE	RESIDUI PRESUNTI AL 31/12/2024	PREVISIONI DEFINITIVE 2024 (2)	PREVISIONI 2025	PREVISIONI 2026	PREVISIONI 2027
MISSIONE 12	DIRITTI SOCIALI , POLITICHE SOCIALI E FAMIGLIA					
		-	prev. di competenza	-	-	-
			<i>di cui già impegnato*</i>	-	-	-
TOTALE MISSIONE 12	DIRITTI SOCIALI , POLITICHE SOCIALI E FAMIGLIA		<i>di cui fondo pluriennale vinc.</i>	-	-	-
			prev. di cassa	-	-	-

AGENZIA REGIONALE PER LA PROTEZIONE DELL'AMBIENTE**Bilancio di Previsione 2025 - Spese**

Allegato n.9 - Bilancio di Previsione

MISSIONE, PROGRAMMA, TITOLO		DENOMINAZIONE	RESIDUI PRESUNTI AL 31/12/2024	PREVISIONI DEFINITIVE 2024 (2)	PREVISIONI 2025	PREVISIONI 2026	PREVISIONI 2027
MISSIONE	13	TUTELA DELLA SALUTE					
1301	Programma	01	Servizio sanitario regionale - finanziamento ordinario corrente per la garanzia dei LEA				
	Totale Programma	01	Servizio sanitario regionale - finanziamento ordinario corrente per la garanzia dei LEA	- prev. di competenza	-	-	-
				di cui già impegnato*	-	-	-
				di cui fondo plur. vincolato	-	-	-
				prev. di cassa	-	-	-
1302	Programma	02	Servizio sanitario regionale - finanziamento aggiuntivo corrente per livelli di assistenza superiore ai LEA				
	Totale Programma	02	Servizio sanitario regionale - finanziamento aggiuntivo corrente per livelli di assistenza superiore ai LEA	- prev. di competenza	-	-	-
				di cui già impegnato*	-	-	-
				di cui fondo plur. vincolato	-	-	-
				prev. di cassa	-	-	-
1303	Programma	03	Servizio sanitario regionale - finanziamento aggiuntivo corrente per la copertura dello squilibrio del bilancio corrente				
	Totale Programma	03	Servizio sanitario regionale - finanziamento aggiuntivo corrente per la copertura dello squilibrio del bilancio corrente	- prev. di competenza	-	-	-
				di cui già impegnato*	-	-	-
				di cui fondo plur. vincolato	-	-	-
				prev. di cassa	-	-	-
1304	Programma	04	Servizio sanitario regionale - ripiano di disavanzi sanitari relativi ad esercizi pregressi				
	Totale Programma	04	Servizio sanitario regionale - ripiano di disavanzi sanitari relativi ad esercizi pregressi	- prev. di competenza	-	-	-
				di cui già impegnato*	-	-	-
				di cui fondo plur. vincolato	-	-	-
				prev. di cassa	-	-	-
1305	Programma	05	Servizio sanitario regionale - investimenti sanitari				
	Totale Programma	05	Servizio sanitario regionale - investimenti sanitari	- prev. di competenza	-	-	-
				di cui già impegnato*	-	-	-
				di cui fondo plur. vincolato	-	-	-
				prev. di cassa	-	-	-

AGENZIA REGIONALE PER LA PROTEZIONE DELL'AMBIENTE**Bilancio di Previsione 2025 - Spese**

Allegato n.9 - Bilancio di Previsione

MISSIONE, PROGRAMMA, TITOLO		DENOMINAZIONE	RESIDUI PRESUNTI AL 31/12/2024	PREVISIONI DEFINITIVE 2024 (2)	PREVISIONI 2025	PREVISIONI 2026	PREVISIONI 2027
MISSIONE	13	TUTELA DELLA SALUTE					
1306	Programma	06	Servizio sanitario regionale - restituzioni maggiori gettiti SSN				
	Totale Programma	06		-	-	-	-
				-	-	-	-
				-	-	-	-
				-	-	-	-
1307	Programma	07	Ulteriori spese in materia sanitaria				
	Titolo 1		8.777,00	-	-	-	-
				-	-	-	-
				(-)	(-)	(-)	(-)
				(-)	(-)	(-)	(-)
				8.777,00	8.777,00		
	Titolo 2			-	-	-	-
				-	-	-	-
				(-)	(-)	(-)	(-)
				(-)	(-)	(-)	(-)
				-	-	-	-
	Totale Programma	07	8.777,00	-	-	-	-
				-	-	-	-
				-	-	-	-
				-	-	-	-
1308	Programma	08	Politica regionale unitaria per la tutela della salute				
	Totale Programma	08		-	-	-	-
				-	-	-	-
				-	-	-	-
				-	-	-	-

AGENZIA REGIONALE PER LA PROTEZIONE DELL'AMBIENTE**Bilancio di Previsione 2025 - Spese**

Allegato n.9 - Bilancio di Previsione

MISSIONE, PROGRAMMA, TITOLO	DENOMINAZIONE	RESIDUI PRESUNTI AL 31/12/2024		PREVISIONI DEFINITIVE 2024 (2)	PREVISIONI 2025	PREVISIONI 2026	PREVISIONI 2027
MISSIONE	13 TUTELA DELLA SALUTE						
		8.777,00	prev. di competenza	-	-	-	-
			<i>di cui già impegnato*</i>				
			<i>di cui fondo pluriennale vinc.</i>	-	-	-	-
			prev. di cassa	8.777,00	8.777,00		
TOTALE MISSIONE 13	TUTELA DELLA SALUTE						

AGENZIA REGIONALE PER LA PROTEZIONE DELL'AMBIENTE**Bilancio di Previsione 2025 - Spese**

Allegato n.9 - Bilancio di Previsione

MISSIONE, PROGRAMMA, TITOLO		DENOMINAZIONE	RESIDUI PRESUNTI AL 31/12/2024	PREVISIONI DEFINITIVE 2024 (2)	PREVISIONI 2025	PREVISIONI 2026	PREVISIONI 2027
MISSIONE		14 SVILUPPO ECONOMICO E COMPETITIVITA'					
1401	Programma	01	Industria e PMI e artigianato				
	Totale Programma	01	Industria e PMI e artigianato	- prev. di competenza	-	-	-
				di cui già impegnato*	-	-	-
				di cui fondo plur. vincolato	-	-	-
				prev. di cassa	-	-	-
1402	Programma	02	Commercio - reti distributive - tutela dei consumatori				
	Totale Programma	02	Commercio - reti distributive - tutela dei consumatori	- prev. di competenza	-	-	-
				di cui già impegnato*	-	-	-
				di cui fondo plur. vincolato	-	-	-
				prev. di cassa	-	-	-
1403	Programma	03	Ricerca e innovazione				
	Totale Programma	03	Ricerca e innovazione	- prev. di competenza	-	-	-
				di cui già impegnato*	-	-	-
				di cui fondo plur. vincolato	-	-	-
				prev. di cassa	-	-	-
1404	Programma	04	Reti e altri servizi di pubblica utilità				
	Totale Programma	04	Reti e altri servizi di pubblica utilità	- prev. di competenza	-	-	-
				di cui già impegnato*	-	-	-
				di cui fondo plur. vincolato	-	-	-
				prev. di cassa	-	-	-
1405	Programma	05	Politica regionale unitaria per lo sviluppo economico e la competitività				
	Totale Programma	05	Politica regionale unitaria per lo sviluppo economico e la competitività	- prev. di competenza	-	-	-
				di cui già impegnato*	-	-	-
				di cui fondo plur. vincolato	-	-	-
				prev. di cassa	-	-	-

AGENZIA REGIONALE PER LA PROTEZIONE DELL'AMBIENTE**Bilancio di Previsione 2025 - Spese**

Allegato n.9 - Bilancio di Previsione

MISSIONE, PROGRAMMA, TITOLO	DENOMINAZIONE	RESIDUI PRESUNTI AL 31/12/2024	PREVISIONI DEFINITIVE 2024 (2)	PREVISIONI 2025	PREVISIONI 2026	PREVISIONI 2027
MISSIONE	14 SVILUPPO ECONOMICO E COMPETITIVITA'					
		-	-	-	-	-
TOTALE MISSIONE 14	SVILUPPO ECONOMICO E COMPETITIVITA'					

AGENZIA REGIONALE PER LA PROTEZIONE DELL'AMBIENTE**Bilancio di Previsione 2025 - Spese**

Allegato n.9 - Bilancio di Previsione

MISSIONE, PROGRAMMA, TITOLO		DENOMINAZIONE	RESIDUI PRESUNTI AL 31/12/2024	PREVISIONI DEFINITIVE 2024 (2)	PREVISIONI 2025	PREVISIONI 2026	PREVISIONI 2027
MISSIONE		15	POLITICHE PER IL LAVORO E LA FORMAZIONE PROFESSIONALE				
1501	Programma	01	Servizi per lo sviluppo del mercato del lavoro				
	Totale Programma	01		-	-	-	-
			- prev. di competenza	-	-	-	-
			di cui già impegnato*	-	-	-	-
			di cui fondo plur. vincolato	-	-	-	-
			prev. di cassa	-	-	-	-
1502	Programma	02	Formazione professionale				
	Totale Programma	02		-	-	-	-
			- prev. di competenza	-	-	-	-
			di cui già impegnato*	-	-	-	-
			di cui fondo plur. vincolato	-	-	-	-
			prev. di cassa	-	-	-	-
1503	Programma	03	Sostegno all'occupazione				
	Totale Programma	03		-	-	-	-
			- prev. di competenza	-	-	-	-
			di cui già impegnato*	-	-	-	-
			di cui fondo plur. vincolato	-	-	-	-
			prev. di cassa	-	-	-	-
1504	Programma	04	Politica regionale unitaria per il lavoro e la formazione professionale				
	Totale Programma	04		-	-	-	-
			- prev. di competenza	-	-	-	-
			di cui già impegnato*	-	-	-	-
			di cui fondo plur. vincolato	-	-	-	-
			prev. di cassa	-	-	-	-
TOTALE MISSIONE 15		POLITICHE PER IL LAVORO E LA FORMAZIONE PROFESSIONALE		-	-	-	-
			- prev. di competenza	-	-	-	-
			di cui già impegnato*	-	-	-	-
			di cui fondo pluriennale vinc.	-	-	-	-
			prev. di cassa	-	-	-	-

AGENZIA REGIONALE PER LA PROTEZIONE DELL'AMBIENTE**Bilancio di Previsione 2025 - Spese**

Allegato n.9 - Bilancio di Previsione

MISSIONE, PROGRAMMA, TITOLO		DENOMINAZIONE	RESIDUI PRESUNTI AL 31/12/2024	PREVISIONI DEFINITIVE 2024 (2)	PREVISIONI 2025	PREVISIONI 2026	PREVISIONI 2027
MISSIONE		16 AGRICOLTURA , POLITICHE AGROALIMENTARI E PESCA					
1601	Programma	01 Sviluppo del sistema agricolo e del sistema agroalimentare					
	Totale Programma	01 Sviluppo del sistema agricolo e del sistema agroalimentare	- prev. di competenza	-	-	-	-
			<i>di cui già impegnato*</i>	-	-	-	-
			<i>di cui fondo plur. vincolato</i>	-	-	-	-
			prev. di cassa	-	-	-	-
1602	Programma	02 Caccia e pesca					
	Totale Programma	02 Caccia e pesca	- prev. di competenza	-	-	-	-
			<i>di cui già impegnato*</i>	-	-	-	-
			<i>di cui fondo plur. vincolato</i>	-	-	-	-
			prev. di cassa	-	-	-	-
1603	Programma	03 Politica regionale unitaria per l'agricoltura, i sistemi agroalimentari, la caccia e la pesca					
	Totale Programma	03 Politica regionale unitaria per l'agricoltura, i sistemi agroalimentari, la caccia e la pesca	- prev. di competenza	-	-	-	-
			<i>di cui già impegnato*</i>	-	-	-	-
			<i>di cui fondo plur. vincolato</i>	-	-	-	-
			prev. di cassa	-	-	-	-
TOTALE MISSIONE 16		AGRICOLTURA , POLITICHE AGROALIMENTARI E PESCA	- prev. di competenza	-	-	-	-
			<i>di cui già impegnato*</i>	-	-	-	-
			<i>di cui fondo pluriennale vinc.</i>	-	-	-	-
			prev. di cassa	-	-	-	-

AGENZIA REGIONALE PER LA PROTEZIONE DELL'AMBIENTE**Bilancio di Previsione 2025 - Spese**

Allegato n.9 - Bilancio di Previsione

MISSIONE, PROGRAMMA, TITOLO		DENOMINAZIONE	RESIDUI PRESUNTI AL 31/12/2024	PREVISIONI DEFINITIVE 2024 (2)	PREVISIONI 2025	PREVISIONI 2026	PREVISIONI 2027
MISSIONE	17	ENERGIA E DIVERSIFICAZIONE DELLE FONTI ENERGETICHE					
1701	Programma	01	Fonti energetiche				
	Totale Programma	01		-	-	-	-
			-				
			-				
			-				
1702	Programma	02	Politica regionale unitaria per l'energia e la diversificazione delle fonti energetiche				
	Totale Programma	02		-	-	-	-
			-				
			-				
			-				
			-				
TOTALE MISSIONE 17				-	-	-	-
			-				
			-				
			-				

AGENZIA REGIONALE PER LA PROTEZIONE DELL'AMBIENTE**Bilancio di Previsione 2025 - Spese**

Allegato n.9 - Bilancio di Previsione

MISSIONE, PROGRAMMA, TITOLO		DENOMINAZIONE	RESIDUI PRESUNTI AL 31/12/2024	PREVISIONI DEFINITIVE 2024 (2)	PREVISIONI 2025	PREVISIONI 2026	PREVISIONI 2027
MISSIONE		18	RELAZIONI CON LE ALTRE AUTONOMIE TERRITORIALI E LOCALI				
1801	Programma	01	Relazioni finanziarie con le altre autonomie territoriali				
	Totale Programma	01		-	-	-	-
			-				
			-				
			-				
1802	Programma	02	Politica regionale unitaria per le relazioni con le altre autonomie territoriali e locali				
	Totale Programma	02		-	-	-	-
			-				
			-				
			-				
			-				
TOTALE MISSIONE 18		RELAZIONI CON LE ALTRE AUTONOMIE TERRITORIALI E LOCALI		-	-	-	-
			-				
			-				
			-				

AGENZIA REGIONALE PER LA PROTEZIONE DELL'AMBIENTE**Bilancio di Previsione 2025 - Spese**

Allegato n.9 - Bilancio di Previsione

MISSIONE, PROGRAMMA, TITOLO		DENOMINAZIONE	RESIDUI PRESUNTI AL 31/12/2024	PREVISIONI DEFINITIVE 2024 (2)	PREVISIONI 2025	PREVISIONI 2026	PREVISIONI 2027
<i>MISSIONE</i>		19	RELAZIONI INTERNAZIONALI				
1901	Programma	01	Relazioni internazionali e Cooperazione allo sviluppo				
	Totale Programma	01		-	-	-	-
				-	-	-	-
				-	-	-	-
				-	-	-	-
1902	Programma	02	Cooperazione territoriale				
	Totale Programma	02		-	-	-	-
				-	-	-	-
				-	-	-	-
				-	-	-	-
TOTALE MISSIONE 19		RELAZIONI INTERNAZIONALI			-	-	-
					-	-	-
					-	-	-
					-	-	-

AGENZIA REGIONALE PER LA PROTEZIONE DELL'AMBIENTE**Bilancio di Previsione 2025 - Spese**

Allegato n.9 - Bilancio di Previsione

MISSIONE, PROGRAMMA, TITOLO		DENOMINAZIONE	RESIDUI PRESUNTI AL 31/12/2024	PREVISIONI DEFINITIVE 2024 (2)	PREVISIONI 2025	PREVISIONI 2026	PREVISIONI 2027
MISSIONE		20	FONDI ACCANTONAMENTI				
2001	Programma	01	Fondo di riserva				
	Titolo 1	Spese correnti	- prev. di competenza	256.609,02	180.000,00	180.000,00	180.000,00
			<i>di cui già impegnato*</i>		(-)	(-)	(-)
			<i>di cui fondo plur. vincolato</i>	(-)	(-)	(-)	(-)
			prev. di cassa	256.609,02	130.000,00		
	Totale Programma	01	Fondo di riserva	- prev. di competenza	256.609,02	180.000,00	180.000,00
				<i>di cui già impegnato*</i>	-	-	-
				<i>di cui fondo plur. vincolato</i>	-	-	-
				prev. di cassa	256.609,02	130.000,00	
2002	Programma	02	Fondo crediti di dubbia esigibilità				
	Titolo 1	Spese correnti	- prev. di competenza	41.583,30	67.000,00	67.000,00	67.000,00
			<i>di cui già impegnato*</i>		(-)	(-)	(-)
			<i>di cui fondo plur. vincolato</i>	(-)	(-)	(-)	(-)
			prev. di cassa	-	-		
	Totale Programma	02	Fondo crediti di dubbia esigibilità	- prev. di competenza	41.583,30	67.000,00	67.000,00
				<i>di cui già impegnato*</i>	-	-	-
				<i>di cui fondo plur. vincolato</i>	-	-	-
				prev. di cassa	-	-	
2003	Programma	03	Altri Fondi				
	Titolo 1	Spese correnti	1.430,40 prev. di competenza	90.000,00	245.000,00	245.000,00	245.000,00
			<i>di cui già impegnato*</i>		(-)	(-)	(-)
			<i>di cui fondo plur. vincolato</i>	(-)	(-)	(-)	(-)
			prev. di cassa	90.000,00	1.430,40		

AGENZIA REGIONALE PER LA PROTEZIONE DELL'AMBIENTE**Bilancio di Previsione 2025 - Spese**

Allegato n.9 - Bilancio di Previsione

MISSIONE, PROGRAMMA, TITOLO			DENOMINAZIONE	RESIDUI PRESUNTI AL 31/12/2024		PREVISIONI DEFINITIVE 2024 (2)	PREVISIONI 2025	PREVISIONI 2026	PREVISIONI 2027	
<i>MISSIONE</i>		20	FONDI ACCANTONAMENTI							
2003	Programma	03	Altri Fondi							
	Totale Programma	03			1.430,40	prev. di competenza	90.000,00	245.000,00	245.000,00	245.000,00
						<i>di cui già impegnato*</i>		-	-	-
						<i>di cui fondo plur. vincolato</i>	-	-	-	-
						prev. di cassa	90.000,00	1.430,40		
TOTALE MISSIONE 20		FONDI ACCANTONAMENTI			1.430,40	prev. di competenza	388.192,32	492.000,00	492.000,00	492.000,00
						<i>di cui già impegnato*</i>		-	-	-
						<i>di cui fondo pluriennale vinc.</i>	-	-	-	-
						prev. di cassa	346.609,02	131.430,40		

AGENZIA REGIONALE PER LA PROTEZIONE DELL'AMBIENTE**Bilancio di Previsione 2025 - Spese**

Allegato n.9 - Bilancio di Previsione

MISSIONE, PROGRAMMA, TITOLO		DENOMINAZIONE	RESIDUI PRESUNTI AL 31/12/2024	PREVISIONI DEFINITIVE 2024 (2)	PREVISIONI 2025	PREVISIONI 2026	PREVISIONI 2027
MISSIONE	50	DEBITO PUBBLICO					
5001	Programma	01	Quota interessi ammortamento mutui e prestiti obbligazionari				
	Totale Programma	01	Quota interessi ammortamento mutui e prestiti obbligazionari	- prev. di competenza	-	-	-
				<i>di cui già impegnato*</i>	-	-	-
				<i>di cui fondo plur. vincolato</i>	-	-	-
				prev. di cassa	-	-	-
5002	Programma	02	Quota capitale ammortamento mutui e prestiti obbligazionari				
	Totale Programma	02	Quota capitale ammortamento mutui e prestiti obbligazionari	- prev. di competenza	-	-	-
				<i>di cui già impegnato*</i>	-	-	-
				<i>di cui fondo plur. vincolato</i>	-	-	-
				prev. di cassa	-	-	-
TOTALE MISSIONE 50	DEBITO PUBBLICO			- prev. di competenza	-	-	-
				<i>di cui già impegnato*</i>	-	-	-
				<i>di cui fondo pluriennale vinc.</i>	-	-	-
				prev. di cassa	-	-	-

AGENZIA REGIONALE PER LA PROTEZIONE DELL'AMBIENTE**Bilancio di Previsione 2025 - Spese**

Allegato n.9 - Bilancio di Previsione

MISSIONE, PROGRAMMA, TITOLO			DENOMINAZIONE	RESIDUI PRESUNTI AL 31/12/2024	PREVISIONI DEFINITIVE 2024 (2)	PREVISIONI 2025	PREVISIONI 2026	PREVISIONI 2027
MISSIONE		60	ANTICIPAZIONI FINANZIARIE					
6001	Programma	01	Restituzione anticipazione tesoreria					
	Totale Programma	01	Restituzione anticipazione tesoreria					
				- prev. di competenza	-	-	-	-
				<i>di cui gia' impegnato*</i>		-	-	-
				<i>di cui fondo plur. vincolato</i>	-	-	-	-
				prev. di cassa	-	-		
				- prev. di competenza	-	-	-	-
				<i>di cui gia' impegnato*</i>		-	-	-
				<i>di cui fondo pluriennale vinc.</i>	-	-	-	-
				prev. di cassa	-	-		
TOTALE MISSIONE 60			ANTICIPAZIONI FINANZIARIE					

AGENZIA REGIONALE PER LA PROTEZIONE DELL'AMBIENTE**Bilancio di Previsione 2025 - Spese**

Allegato n.9 - Bilancio di Previsione

MISSIONE, PROGRAMMA, TITOLO		DENOMINAZIONE	RESIDUI PRESUNTI AL 31/12/2024	PREVISIONI DEFINITIVE 2024 (2)	PREVISIONI 2025	PREVISIONI 2026	PREVISIONI 2027
MISSIONE		99 SERVIZI PER CONTO TERZI					
9901	Programma	01 Servizi per conto terzi e partite di Giro					
	Titolo 7	Uscite per conto terzi e partite di giro	1.855.650,77	prev. di competenza <i>di cui già impegnato*</i> <i>di cui fondo plur. vincolato</i>	12.085.064,44 (-) (-)	9.435.000,00 (-) (-)	9.435.000,00 (-) (-)
				prev. di cassa	13.745.916,74	11.290.650,77	
	Totale Programma	01 Servizi per conto terzi e partite di Giro	1.855.650,77	prev. di competenza <i>di cui già impegnato*</i> <i>di cui fondo plur. vincolato</i> prev. di cassa	12.085.064,44 - - 13.745.916,74	9.435.000,00 - - 11.290.650,77	9.435.000,00 - - -
9902	Programma	02 Anticipazioni per il finanziamento del sistema sanitario nazionale					
	Totale Programma	02 Anticipazioni per il finanziamento del sistema sanitario nazionale		- prev. di competenza <i>di cui già impegnato*</i> <i>di cui fondo plur. vincolato</i> prev. di cassa	- - - -	- - - -	- - - -
			1.855.650,77	prev. di competenza <i>di cui già impegnato*</i> <i>di cui fondo pluriennale vinc.</i> prev. di cassa	12.085.064,44 - - 13.745.916,74	9.435.000,00 - - 11.290.650,77	9.435.000,00 - - -
TOTALE MISSIONE 99		SERVIZI PER CONTO TERZI		prev. di competenza <i>di cui già impegnato*</i> <i>di cui fondo pluriennale vinc.</i> prev. di cassa	12.085.064,44 - - 13.745.916,74	9.435.000,00 - - 11.290.650,77	9.435.000,00 - - -
Totale MISSIONI			19.490.550,74	prev. di competenza <i>di cui già impegnato*</i> <i>di cui fondo plur. vincolato</i> previsione di cassa	57.912.620,98 - 27.724,00 59.899.188,26	33.533.988,08 1.512.179,99 - 52.622.538,82	27.719.610,12 829.118,82 - -
Totale GENERALE DELLE SPESE			19.490.550,74	prev. di competenza <i>di cui già impegnato*</i> <i>di cui fondo plur. vincolato</i> previsione di cassa	57.912.620,98 - 27.724,00 59.899.188,26	33.533.988,08 1.512.179,99 - 52.622.538,82	27.719.610,12 829.118,82 - -

* Si tratta di somme, alla data di presentazione del bilancio, già impegnate negli esercizi precedenti, nel rispetto del principio contabile generale della competenza potenziata e del principio contabile applicato della contabilità finanziaria.

(1) Indicare l'importo della voce E) dell'Allegato concernente il Risultato presunto di amministrazione se negativo al netto del disavanzo da debito autorizzato e non contratto, o la quota di tale importo da ripianare nel corso dell'esercizio, secondo le modalità previste dall'ordinamento contabile. La quantificazione e la composizione del disavanzo di amministrazione ripianato in ciascun esercizio è rappresentata nella nota integrativa.

AGENZIA REGIONALE PER LA PROTEZIONE DELL'AMBIENTE**Bilancio di Previsione 2025 - Riepilogo generale Spese per titoli**

Allegato n.9 - Bilancio di Previsione

TITOLO	DENOMINAZIONE	RESIDUI PRESUNTI AL 31/12/2024		PREVISIONI DEFINITIVE 2024	PREVISIONI 2025	PREVISIONI 2026	PREVISIONI 2027
	DISAVANZO DI AMMINISTRAZIONE (1)			-	-	-	-
Titolo 1	Spese correnti	9.391.682,86	prev. di competenza	24.730.745,30	21.447.141,56	17.957.900,12	17.260.973,45
			<i>di cui già impegnato*</i>		(1.471.156,79)	(829.118,82)	(-)
			<i>di cui fondo plur. vincolato</i>	(27.724,00)	(-)	(-)	(-)
			prev. di cassa	27.612.363,01	30.436.824,42		
Titolo 2	Spese in conto capitale	8.243.217,11	prev. di competenza	21.096.811,24	2.551.846,52	226.710,00	202.000,00
			<i>di cui già impegnato*</i>		(41.023,20)	(-)	(-)
			<i>di cui fondo plur. vincolato</i>	(-)	(-)	(-)	(-)
			prev. di cassa	18.540.908,51	10.795.063,63		
Titolo 3	Spese per incremento attività finanziarie	-	prev. di competenza	-	-	-	-
			<i>di cui già impegnato*</i>		(-)	(-)	(-)
			<i>di cui fondo plur. vincolato</i>	(-)	(-)	(-)	(-)
			prev. di cassa	-	-		
Titolo 7	Uscite per conto terzi e partite di giro	1.855.650,77	prev. di competenza	12.085.064,44	9.535.000,00	9.535.000,00	9.535.000,00
			<i>di cui già impegnato*</i>		(-)	(-)	(-)
			<i>di cui fondo plur. vincolato</i>	(-)	(-)	(-)	(-)
			prev. di cassa	13.745.916,74	11.390.650,77		
Totale TITOLI		19.490.550,74	prev. di competenza	57.912.620,98	33.533.988,08	27.719.610,12	26.997.973,45
			<i>di cui già impegnato*</i>		1.512.179,99	829.118,82	-
			<i>di cui fondo plur. vincolato</i>	27.724,00	-	-	-
			previsione di cassa	59.899.188,26	52.622.538,82		
Totale GENERALE DELLE SPESE		19.490.550,74	prev. di competenza	57.912.620,98	33.533.988,08	27.719.610,12	26.997.973,45
			<i>di cui già impegnato*</i>		1.512.179,99	829.118,82	-
			<i>di cui fondo plur. vincolato</i>	27.724,00	-	-	-
			previsione di cassa	59.899.188,26	52.622.538,82		

* Si tratta di somme, alla data di presentazione del bilancio, già impegnate negli esercizi precedenti sulla base delle autorizzazioni dei precedenti bilanci pluriennali.

AGENZIA REGIONALE PER LA PROTEZIONE DELL'AMBIENTE**Bilancio di Previsione 2025 - Riepilogo Generale delle Spese per Missioni 2025, 2026, 2027**

Allegato n.9 - Bilancio di Previsione

RIEPILOGO DELLE MISSIONI	DENOMINAZIONE	RESIDUI PRESUNTI AL 31/12/2024		PREVISIONI DEFINITIVE 2024	PREVISIONI 2025	PREVISIONI 2026	PREVISIONI 2027
	DISAVANZO DI AMMINISTRAZIONE (1)			-	-	-	-
TOTALE MISSIONE 01	SERVIZI ISTITUZIONALI E GENERALI , DI GESTIONE	4.862.541,22	prev. di competenza	8.905.622,12	2.593.132,83	1.191.484,73	1.191.786,57
			<i>di cui gia' impegnato*</i>		43.124,00	-	-
			<i>di cui fondo plur. vincolato</i>	27.724,00	-	-	-
			prev. di cassa	7.507.270,67	7.435.674,05		
TOTALE MISSIONE 02	GIUSTIZIA		- prev. di competenza	-	-	-	-
			<i>di cui gia' impegnato*</i>		-	-	-
			<i>di cui fondo plur. vincolato</i>	-	-	-	-
			prev. di cassa	-	-		
TOTALE MISSIONE 03	ORDINE PUBBLICO E SICUREZZA		- prev. di competenza	-	-	-	-
			<i>di cui gia' impegnato*</i>		-	-	-
			<i>di cui fondo plur. vincolato</i>	-	-	-	-
			prev. di cassa	-	-		
TOTALE MISSIONE 04	ISTRUZIONE E DIRITTO ALLO STUDIO		- prev. di competenza	-	-	-	-
			<i>di cui gia' impegnato*</i>		-	-	-
			<i>di cui fondo plur. vincolato</i>	-	-	-	-
			prev. di cassa	-	-		
TOTALE MISSIONE 05	TUTELA E VALORIZZAZIONE DEI BENI ED ATTIVITA' CULTURALI		- prev. di competenza	-	-	-	-
			<i>di cui gia' impegnato*</i>		-	-	-
			<i>di cui fondo plur. vincolato</i>	-	-	-	-
			prev. di cassa	-	-		
TOTALE MISSIONE 06	POLITICHE GIOVANILI , SPORT E TEMPO LIBERO		- prev. di competenza	-	-	-	-
			<i>di cui gia' impegnato*</i>		-	-	-
			<i>di cui fondo plur. vincolato</i>	-	-	-	-
			prev. di cassa	-	-		

AGENZIA REGIONALE PER LA PROTEZIONE DELL'AMBIENTE**Bilancio di Previsione 2025 - Riepilogo Generale delle Spese per Missioni 2025, 2026, 2027**

Allegato n.9 - Bilancio di Previsione

RIEPILOGO DELLE MISSIONI	DENOMINAZIONE	RESIDUI PRESUNTI AL 31/12/2024		PREVISIONI DEFINITIVE 2024	PREVISIONI 2025	PREVISIONI 2026	PREVISIONI 2027
TOTALE MISSIONE 07	TURISMO		- prev. di competenza	-	-	-	-
			<i>di cui già impegnato*</i>		-	-	-
			<i>di cui fondo plur. vincolato</i>	-	-	-	-
			prev. di cassa	-	-		
TOTALE MISSIONE 08	ASSETTO DEL TERRITORIO ED EDILIZIA ABITATIVA		- prev. di competenza	-	-	-	-
			<i>di cui già impegnato*</i>		-	-	-
			<i>di cui fondo plur. vincolato</i>	-	-	-	-
			prev. di cassa	-	-		
TOTALE MISSIONE 09	SVILUPPO SOSTENIBILE E TUTELA DEL TERRITORIO E DELL'AMBIENTE	8.929.613,77	prev. di competenza	30.960.670,73	21.013.855,25	16.601.125,39	15.879.186,88
			<i>di cui già impegnato*</i>		1.469.055,99	829.118,82	-
			<i>di cui fondo plur. vincolato</i>	-	-	-	-
			prev. di cassa	32.340.670,25	29.923.469,02		
TOTALE MISSIONE 10	TRASPORTI E DIRITTO ALLA MOBILITA'		- prev. di competenza	-	-	-	-
			<i>di cui già impegnato*</i>		-	-	-
			<i>di cui fondo plur. vincolato</i>	-	-	-	-
			prev. di cassa	-	-		
TOTALE MISSIONE 11	SOCCORSO CIVILE	3.832.537,58	prev. di competenza	5.573.071,37	-	-	-
			<i>di cui già impegnato*</i>		-	-	-
			<i>di cui fondo plur. vincolato</i>	-	-	-	-
			prev. di cassa	5.949.944,58	3.832.537,58		
TOTALE MISSIONE 12	DIRITTI SOCIALI , POLITICHE SOCIALI E FAMIGLIA		- prev. di competenza	-	-	-	-
			<i>di cui già impegnato*</i>		-	-	-
			<i>di cui fondo plur. vincolato</i>	-	-	-	-
			prev. di cassa	-	-		

AGENZIA REGIONALE PER LA PROTEZIONE DELL'AMBIENTE**Bilancio di Previsione 2025 - Riepilogo Generale delle Spese per Missioni 2025, 2026, 2027**

Allegato n.9 - Bilancio di Previsione

RIEPILOGO DELLE MISSIONI	DENOMINAZIONE	RESIDUI PRESUNTI AL 31/12/2024		PREVISIONI DEFINITIVE 2024	PREVISIONI 2025	PREVISIONI 2026	PREVISIONI 2027
TOTALE MISSIONE 13	TUTELA DELLA SALUTE	8.777,00	prev. di competenza	-	-	-	-
			<i>di cui gia' impegnato*</i>		-	-	-
			<i>di cui fondo plur. vincolato</i>	-	-	-	-
			prev. di cassa	8.777,00	8.777,00		
TOTALE MISSIONE 14	SVILUPPO ECONOMICO E COMPETITIVITA'	-	prev. di competenza	-	-	-	-
			<i>di cui gia' impegnato*</i>		-	-	-
			<i>di cui fondo plur. vincolato</i>	-	-	-	-
			prev. di cassa	-	-		
TOTALE MISSIONE 15	POLITICHE PER IL LAVORO E LA FORMAZIONE PROFESSIONALE	-	prev. di competenza	-	-	-	-
			<i>di cui gia' impegnato*</i>		-	-	-
			<i>di cui fondo plur. vincolato</i>	-	-	-	-
			prev. di cassa	-	-		
TOTALE MISSIONE 16	AGRICOLTURA , POLITICHE AGROALIMENTARI E PESCA	-	prev. di competenza	-	-	-	-
			<i>di cui gia' impegnato*</i>		-	-	-
			<i>di cui fondo plur. vincolato</i>	-	-	-	-
			prev. di cassa	-	-		
TOTALE MISSIONE 17	ENERGIA E DIVERSIFICAZIONE DELLE FONTI ENERGETICHE	-	prev. di competenza	-	-	-	-
			<i>di cui gia' impegnato*</i>		-	-	-
			<i>di cui fondo plur. vincolato</i>	-	-	-	-
			prev. di cassa	-	-		
TOTALE MISSIONE 18	RELAZIONI CON LE ALTRE AUTONOMIE TERRITORIALI E LOCALI	-	prev. di competenza	-	-	-	-
			<i>di cui gia' impegnato*</i>		-	-	-
			<i>di cui fondo plur. vincolato</i>	-	-	-	-
			prev. di cassa	-	-		

AGENZIA REGIONALE PER LA PROTEZIONE DELL'AMBIENTE**Bilancio di Previsione 2025 - Riepilogo Generale delle Spese per Missioni 2025, 2026, 2027**

Allegato n.9 - Bilancio di Previsione

RIEPILOGO DELLE MISSIONI	DENOMINAZIONE	RESIDUI PRESUNTI AL 31/12/2024		PREVISIONI DEFINITIVE 2024	PREVISIONI 2025	PREVISIONI 2026	PREVISIONI 2027
TOTALE MISSIONE 19	RELAZIONI INTERNAZIONALI		- prev. di competenza	-	-	-	-
			<i>di cui gia' impegnato*</i>		-	-	-
			<i>di cui fondo plur. vincolato</i>	-	-	-	-
			prev. di cassa	-	-	-	-
TOTALE MISSIONE 20	FONDI ACCANTONAMENTI	1.430,40	prev. di competenza	388.192,32	492.000,00	492.000,00	492.000,00
			<i>di cui gia' impegnato*</i>		-	-	-
			<i>di cui fondo plur. vincolato</i>	-	-	-	-
			prev. di cassa	346.609,02	131.430,40		
TOTALE MISSIONE 50	DEBITO PUBBLICO		- prev. di competenza	-	-	-	-
			<i>di cui gia' impegnato*</i>		-	-	-
			<i>di cui fondo plur. vincolato</i>	-	-	-	-
			prev. di cassa	-	-	-	-
TOTALE MISSIONE 60	ANTICIPAZIONI FINANZIARIE		- prev. di competenza	-	-	-	-
			<i>di cui gia' impegnato*</i>		-	-	-
			<i>di cui fondo plur. vincolato</i>	-	-	-	-
			prev. di cassa	-	-	-	-
TOTALE MISSIONE 99	SERVIZI PER CONTO TERZI	1.855.650,77	prev. di competenza	12.085.064,44	9.435.000,00	9.435.000,00	9.435.000,00
			<i>di cui gia' impegnato*</i>		-	-	-
			<i>di cui fondo plur. vincolato</i>	-	-	-	-
			prev. di cassa	13.745.916,74	11.290.650,77		
Totale MISSIONI		19.490.550,74	prev. di competenza	57.912.620,98	33.533.988,08	27.719.610,12	26.997.973,45
			<i>di cui gia' impegnato*</i>		1.512.179,99	829.118,82	-
			<i>di cui fondo plur. vincolato</i>	27.724,00	-	-	-
			prev. di cassa	59.899.188,26	52.622.538,82		
Totale GENERALE DELLE SPESE		19.490.550,74	prev. di competenza	57.912.620,98	33.533.988,08	27.719.610,12	26.997.973,45
			<i>di cui gia' impegnato*</i>		1.512.179,99	829.118,82	-
			<i>di cui fondo plur. vincolato</i>	27.724,00	-	-	-
			prev. di cassa	59.899.188,26	52.622.538,82		

* Si tratta di somme, alla data di presentazione del bilancio, gia' impegnate negli esercizi precedenti sulla base delle autorizzazioni dei precedenti bilanci pluriennali.

AGENZIA REGIONALE PER LA PROTEZIONE DELL'AMBIENTE**QUADRO GENERALE RIASSUNTIVO 2025, 2026, 2027**

Allegato n.9 - Bilancio di Previsione

ENTRATE	CASSA 2025	COMPETENZA			SPESE	CASSA 2025	COMPETENZA		
		2025	2026	2027			2025	2026	2027
Fondo di cassa presunto all'inizio dell'esercizio	22.000.000,00								
Utilizzo avanzo presunto di amministrazione		24.770,00	22.163,12	-	Disavanzo di amministrazione	-	-	-	-
- di cui Utilizzo Fondo anticipazioni di liquidità		-	-	-					
Fondo pluriennale vincolato		27.724,00	-	-					
Titolo 1 - ENTRATE CORRENTI DI NATURA TRIBUTARIA, CONTRIBUTIVA E PEREQUATIVA	10,00	-	-	-	Titolo 1 - Spese correnti - di cui fondo plur. vincolato	30.436.824,42	21.447.141,56	17.957.900,12	17.260.973,45
Titolo 2 - TRASFERIMENTI CORRENTI	20.690.136,55	18.266.101,16	16.295.236,36	15.603.374,55					
Titolo 3 - ENTRATE EXTRATRIBUTARIE	5.171.509,75	3.586.681,92	1.867.210,64	1.859.598,90					
Titolo 4 - ENTRATE IN CONTO CAPITALE	2.285.421,00	2.093.711,00	-	-	Titolo 2 - Spese in conto capitale - di cui fondo plur. vincolato	10.795.063,63	2.551.846,52	226.710,00	202.000,00
Titolo 5 - Entrate da riduzione di attività finanziarie	-	-	-	-	Titolo 3 - Spese per incremento attività finanziarie - di cui fondo plur. vincolato	-	-	-	-
Totale entrate finali	28.147.077,30	23.946.494,08	18.162.447,00	17.462.973,45	Totale spese finali	41.231.888,05	23.998.988,08	18.184.610,12	17.462.973,45
Titolo 6 - ACCENSIONE DI PRESTITI	-	-	-	-	Titolo 4 - Rimborso Prestiti - di cui Fondo anticipazioni di liquidità'	-	-	-	-
Titolo 7 - ANTICIPAZIONI DA ISTITUTO TESORIERE / CASSIERE	-	-	-	-	Titolo 5 - Chiusura Anticipazioni ricevute da istituto tesoriere/cassiere	-	-	-	-
Titolo 9 - ENTRATE PER CONTO TERZI E PARTITE DI GIRO	10.397.277,09	9.535.000,00	9.535.000,00	9.535.000,00	Titolo 7 - Uscite per conto terzi e partite di giro	11.390.650,77	9.535.000,00	9.535.000,00	9.535.000,00
Totale titoli	38.544.354,39	33.481.494,08	27.697.447,00	26.997.973,45	Totale titoli	52.622.538,82	33.533.988,08	27.719.610,12	26.997.973,45
TOTALE COMPLESSIVO ENTRATE	60.544.354,39	33.533.988,08	27.719.610,12	26.997.973,45	TOTALE COMPLESSIVO SPESE	52.622.538,82	33.533.988,08	27.719.610,12	26.997.973,45
Fondo di cassa finale presunto	7.921.815,57								

AGENZIA REGIONALE PER LA PROTEZIONE DELL'AMBIENTE**Tabella dimostrativa del risultato di amministrazione presunto (all'inizio dell'esercizio 2025 di riferimento del bilancio di previsione)**

Allegato a) Risultato presunto di amministrazione

1) Determinazione del risultato di amministrazione presunto al 31/12/2024		
(+)	Risultato di amministrazione iniziale dell'esercizio 2024	17.743.969,14
(+)	Fondo pluriennale vincolato iniziale dell'esercizio 2024	7.634.299,19
(+)	Entrate già accertate nell'esercizio 2024	31.828.255,56
(-)	Uscite già impegnate nell'esercizio 2024	34.077.640,88
(-)	Riduzione dei residui attivi già verificatesi nell'esercizio 2024	-
(+)	Incremento dei residui attivi già verificatesi nell'esercizio 2024	-
(+)	Riduzione dei residui passivi già verificatesi nell'esercizio 2024	1,05
=	Risultato di amministr. dell'esercizio 2024 alla data di redazione del bilancio di previsione dell'anno 2025	23.128.884,06
+	Entrate che prevedo di accertare per il restante periodo dell'esercizio 2024	-
-	Spese che prevedo di impegnare per il restante periodo dell'esercizio 2024	-
(-)	Riduzione dei residui attivi presunta per il restante periodo dell'esercizio 2024	-
(+)	Incremento dei residui attivi presunta per il restante periodo dell'esercizio 2024	-
(+)	Riduzione dei residui passivi presunta per il restante periodo dell'esercizio 2024	-
-	Fondo pluriennale vincolato finale presunto dell'esercizio 2024 (1)	27.724,00
=	A) Risultato di amministrazione presunto al 31/12/2024	23.101.160,06
2) Composizione del risultato di amministrazione presunto al 31/12/2024		
Parte accantonata (3)		
	Fondo crediti di dubbia esigibilità al 31/12/2024 (4)	284.958,27
	Accantonamento residui perenti al 31/12/2024 (5)	-
	Fondo anticipazioni liquidità (5)	-
	Fondo perdite società partecipate (5)	-
	Fondo contenzioso (5)	1.088.823,65
	Altri accantonamenti (5)	4.642.511,01
	B) Totale parte accantonata	6.016.292,93
Parte vincolata		
	Vincoli derivanti da leggi e dai principi contabili	38.460,08
	Vincoli derivanti da trasferimenti	6.311.789,37
	Vincoli derivanti dalla contrazione di mutui	-
	Vincoli formalmente attribuiti dall'ente	1.179.032,50
	Altri vincoli	-
	C) Totale parte vincolata	7.529.281,95
Parte destinata agli investimenti		
	D) Totale destinata agli investimenti	-

E) Totale parte disponibile (E=A-B-C-D)	9.555.585,18
F) di cui Disavanzo da debito autorizzato e non contratto	-
Se E e' negativo, tale importo e' iscritto tra le spese del bilancio di previsione come disavanzo da ripianare (7)	
3) Utilizzo quote del risultato di amministrazione presunto al 31/12/2024 previsto nel bilancio:	
Utilizzo quota accantonata (da consuntivo anno precedente o previa verifica di preconsuntivo - salvo l'utilizzo del FAL)	-
Utilizzo quota vincolata	46.887,12
Utilizzo quota destinata agli investimenti (previa approvazione del rendiconto)	-
Utilizzo quota disponibile (previa approvazione del rendiconto)	-
Totale utilizzo avanzo di amministrazione presunto	46.887,12

1) Indicare l'importo del fondo pluriennale vincolato totale stanziato in entrata del bilancio di previsione per l'esercizio 2025

3) Non comprende il fondo pluriennale vincolato

4) Indicare l'importo del fondo crediti di dubbia esigibilita' risultante nel prospetto del risultato di amministrazione allegato al consuntivo dell'esercizio 2023, incrementato dell'accantonamento al fondo crediti di dubbia esigibilita' stanziato nel bilancio di previsione 2024 (importo aggiornato), al netto degli eventuali utilizzi del fondo successivi all'approvazione del consuntivo 2023. Se il bilancio di previsione dell'esercizio 2024 e' approvato nel corso dell'esercizio 2025, indicare, sulla base dei dati di preconsuntivo o di consuntivo, l'importo del fondo crediti di dubbia esigibilita' del prospetto del risultato di amministrazione del rendiconto dell'esercizio 2024

(5) Indicare l'importo del fondo risultante nel prospetto del risultato di amministrazione allegato al consuntivo dell'esercizio 2023, incrementato dell'importo realtivo al fondo stanziato nel bilancio di previsione 2024 (importo aggiornato), al netto degli eventuali utilizzi del fondo successivi all'approvazione del consuntivo 2023. Se il bilancio di previsione dell'esercizio 2025 e' approvato nel corso dell'esercizio 2025, indicare, sulla base dei dati di preconsuntivo o di consuntivo, l'importo del fondo indicato nel prospetto del risultato di amministrazione del rendiconto dell'esercizio 2025

(7) In caso di risultato negativo, le regioni iscrivono nel passivo del bilancio distintamente il disavanzo di amministrazione presunto da ripianare (lettera E al netto della lettera F) e il disavanzo derivante da debito autorizzato e non contratto (lettera F).

AGENZIA REGIONALE PER LA PROTEZIONE DELL'AMBIENTE**ELENCO ANALITICO DELLE RISORSE ACCANTONATE NEL RISULTATO DI AMMINISTRAZIONE 2025**

Allegato a/1) Risultato di amministrazione - quote accantonate

Capitolo di spesa	Risorse accantonate al 1/1/2024	Risorse accantonate applicate al bilancio dell'esercizio 2024 (con segno -) (1)	Risorse accantonate stanziare nella spesa del bilancio dell'esercizio 2024	Variazione degli accantonamenti che si prevede di effettuare in sede di rendiconto 2024 (con segno +/-) (2)	Risorse accantonate nel risultato di amministrazione presunto al 31/12/2024	Risorse accantonate presunte al 31/12/2024 applicate al primo esercizio del bilancio di previsione
	(a)	(b)	(c)	(d)	(e)=(a)+(b)+(c)+(d)	(f)
Fondo anticipazioni liquidità						
Totale Fondo anticipazioni liquidità	0,00	0,00	0,00	0,00	0,00	0,00
Fondo perdite società partecipate						
Totale Fondo perdite società partecipate	0,00	0,00	0,00	0,00	0,00	0,00
Fondo contenzioso						
Totale Fondo contenzioso	0,00	0,00	0,00	0,00	0,00	0,00
Fondo crediti di dubbia esigibilità						
Totale Fondo crediti di dubbia esigibilità	0,00	0,00	0,00	0,00	0,00	0,00
Fondo garanzia debiti commerciali						
Totale Fondo garanzia debiti commerciali	0,00	0,00	0,00	0,00	0,00	0,00
Accantonamento residui perenti						
Totale Accantonamento residui perenti	0,00	0,00	0,00	0,00	0,00	0,00
Altri accantonamenti (4)						
Totale Altri accantonamenti	0,00	0,00	0,00	0,00	0,00	0,00
TOTALE	0,00	0,00	0,00	0,00	0,00	0,00

(1) Indicare, con il segno (-), l'utilizzo dei fondi accantonati attraverso l'applicazione in bilancio della corrispondente quota del risultato di amministrazione.

(2) Indicare con il segno (+) i maggiori accantonamenti nel risultato di amministrazione effettuati in sede di predisposizione del rendiconto, e con il segno (-), le riduzioni degli accantonamenti effettuati in sede di predisposizione del rendiconto.

(4) I fondi di riserva e i fondi speciali non confluiscono nella quota accantonata del risultato di amministrazione.

AGENZIA REGIONALE PER LA PROTEZIONE DELL'AMBIENTE**ELENCO ANALITICO DELLE RISORSE VINCOLATE NEL RISULTATO DI AMMINISTRAZIONE 2025**

Allegato a/2) Risultato di amministrazione - quote vincolate

Capitolo di entrata	Capitolo di spesa correlato	Risorse vinc. al 1/1/2024	Entrate vincolate accertate nell'esercizio 2024 (dati presunti)	Impegni presunti eserc. 2024 finanziati da entrate vincolate accertate nell'esercizio o da quote vincolate del risultato di amministrazione (dati presunti)	Fondo plur. vinc. al 31/12/2024 finanziato da entrate vincolate accertate nell'esercizio o da quote vincolate del risultato di amministrazione (dati presunti)	Cancellazione nell'esercizio 2024 di residui attivi vincolati o eliminazione del vincolo su quote del risultato di amministrazione (+) e cancellazione nell'esercizio 2024 di residui passivi finanziati da risorse vincolate (-) (gestione dei residui): (dati presunti)	Cancellazione nell'esercizio 2024 di impegni finanziati dal fondo pluriennale vincolato dopo l'approvazione del rendiconto dell'esercizio N-2 se non reimpegnati nell'esercizio 2024 (+)	Risorse vincolate nel risultato di amministrazione presunto al 31/12/2024	Risorse vincolate presunte al 31/12/2024 applicate al primo esercizio del bilancio di previsione		
		(a)	(b)	(c)	(d)	(e)	(f)	(g)=(a)+(b)-(c)-(d)-(e)+(f)	(j)		
Vincoli derivanti dalla legge											
33020062.2	FONDO INCENTIVI FUNZIONI TECNICHE COMMI	81010301.1	FONDO VINCOLATO PROVENTI DA ECO-REATI	18.460,08	20.000,00	0,00	0,00	0,00	0,00	38.460,08	0,00
Totale Vincoli derivanti dalla legge (h/1)				18.460,08	20.000,00	0,00	0,00	0,00	0,00	38.460,08	0,00
Vincoli derivanti da trasferimenti											
33020025.1	TRASFERIMENTO MINISTERO DELLA SALUTE PER			0,00	137.931,19	0,00	0,00	0,00	0,00	137.931,19	0,00
		12010106.1	RETRIBUZIONI PER I DIPENDENTI DEL COMPARTO A TEMPO DETERMINATO (SPESA ETEROFINANZIATA)	0,00	0,00	52.910,06	0,00	0,00	0,00	-52.910,06	0,00

SCHEMA DI BILANCIO NON APPROVATO

	12010106.2	CONTRIBUTI PREVIDENZIALI SU RETRIBUZIONI PER I DIPENDENTI DEL COMPARTO A TEMPO DETERMINATO (SPESA ETEROFINANZIATA)	0,00	0,00	12.592,59	0,00	0,00	0,00	-12.592,59	0,00
	12010106.3	IRAP SU RETRIBUZIONI PER I DIPENDENTI DEL COMPARTO A TEMPO DETERMINATO (SPESA ETEROFINANZIATA)	0,00	0,00	4.497,35	0,00	0,00	0,00	-4.497,35	0,00
	21051720.1	ACQUISTO DI ATTREZZATURE INFORMATICHE - PNC PROGETTO IL BUON USO DEGLI SPAZI VERDI E BLU PER LA PROMOZIONE DELLA SALUTE E DEL BENESSERE	0,00	0,00	1.613,44	0,00	0,00	0,00	-1.613,44	0,00
	21051720.2	ACQUISTO DI ATTREZZATURE SCIENTIFICHE - PNC PROGETTO IL BUON USO DEGLI SPAZI VERDI E BLU PER LA PROMOZIONE DELLA SALUTE E DEL BENESSERE	0,00	0,00	704,81	0,00	0,00	0,00	-704,81	0,00
	21051720.3	UTILIZZO DI BENI DI TERZI - PNC PROGETTO IL BUON USO DEGLI SPAZI VERDI E BLU PER LA PROMOZIONE DELLA SALUTE E DEL BENESSERE	0,00	0,00	4.000,00	0,00	0,00	0,00	-4.000,00	8.000,00

SCHEMA DI BILANCIO NON APPROVATO

	21051720.4	CONSULENZE ESTERNE - PNC PROGETTO IL BUON USO DEGLI SPAZI VERDI E BLU PER LA PROMOZIONE DELLA SALUTE E DEL BENESSERE	0,00	0,00	3.000,00	0,00	0,00	0,00	-3.000,00	4.000,00
	21051720.5	FORMAZIONE DEL PERSONALE - PNC PROGETTO IL BUON USO DEGLI SPAZI VERDI E BLU PER LA PROMOZIONE DELLA SALUTE E DEL BENESSERE	0,00	0,00	2.849,82	0,00	0,00	0,00	-2.849,82	3.000,00
	21051720.6	PROMOZIONE DEI RISULTATI RAGGIUNTI - PNC PROGETTO IL BUON USO DEGLI SPAZI VERDI E BLU PER LA PROMOZIONE DELLA SALUTE E DEL BENESSERE	0,00	0,00	1.830,00	0,00	0,00	0,00	-1.830,00	2.000,00
	21051720.7	MISSIONI E TRASFERTE DEL PERSONALE - PNC PROGETTO IL BUON USO DEGLI SPAZI VERDI E BLU PER LA PROMOZIONE DELLA SALUTE E DEL BENESSERE	0,00	0,00	4.000,00	0,00	0,00	0,00	-4.000,00	4.000,00
	21051720.8	SPESE GENERALI E SERVIZI AMMINISTRATIVI - PNC PROGETTO IL BUON USO DEGLI SPAZI VERDI E BLU PER LA PROMOZIONE DELLA SALUTE E DEL BENESSERE	0,00	0,00	3.000,00	0,00	0,00	0,00	-3.000,00	3.770,00

SCHEMA DI BILANCIO NON APPROVATO

24010005.1	TRASFERIMENTI REGIONE CALABRIA PER PRORO	12040171.1	QUALITA' DELL'ARIA GESTIONE RETE MONITORAGGIO E ANNESSO SISTEMA INFORMATICO	0,00	496.710,40	181.174,48	0,00	0,00	0,00	315.535,92	0,00
COMPLETAMENTO PROGETTO CFMR				0,00	5.949.320,33	0,00	0,00	0,00	0,00	5.949.320,33	0,00
Totale Vincoli derivanti da trasferimenti (h/2)				0,00	6.583.961,92	272.172,55	0,00	0,00	0,00	6.311.789,37	24.770,00
Vincoli derivanti da finanziamenti											
Totale Vincoli derivanti da finanziamenti (h/3)				0,00	0,00	0,00	0,00	0,00	0,00	0,00	0,00
Vincoli formalmente attribuiti dall'ente											
33020002.1	PROVENTI DA REATI ECO-AMBIENTALI			1.029.032,50	150.000,00	0,00	0,00	0,00	0,00	1.179.032,50	0,00
Totale Vincoli formalmente attribuiti dall'ente (h/4)				1.029.032,50	150.000,00	0,00	0,00	0,00	0,00	1.179.032,50	0,00
Altri vincoli											
Totale Altri vincoli (h/5)				0,00	0,00	0,00	0,00	0,00	0,00	0,00	0,00
Totale risorse vincolate (h=h/1+h/2+h/3+h/4+h/5)				1.047.492,58	6.753.961,92	272.172,55	0,00	0,00	0,00	7.529.281,95	24.770,00
Totale quote accantonate riguardanti le risorse vincolate da legge (i/1)										0,00	
Totale quote accantonate riguardanti le risorse vincolate da trasferimenti (i/2)										0,00	
Totale quote accantonate riguardanti le risorse vincolate da finanziamenti (i/3)										0,00	
Totale quote accantonate riguardanti le risorse vincolate dall'ente (i/4)										0,00	
Totale quote accantonate riguardanti le risorse vincolate da altro (i/5)										0,00	
Totale quote accantonate riguardanti le risorse vincolate (i=i/1+i/2+i/3+i/4+i/5)										0,00	
Totale risorse vincolate da legge al netto di quelle che sono state oggetto di accantonamenti (l/1=h/1-i/1)										38.460,08	
Totale risorse vincolate da trasferimenti al netto di quelle che sono state oggetto di accantonamenti (l/2=h/2-i/2)										6.311.789,37	
Totale risorse vincolate da finanziamenti al netto di quelle che sono state oggetto di accantonamenti (l/3=h/3-i/3)										0,00	
Totale risorse vincolate dall'Ente al netto di quelle che sono state oggetto di accantonamenti (l/4=h/4-i/4)										1.179.032,50	
Totale risorse vincolate da altro al netto di quelle che sono state oggetto di accantonamenti (l/5=h/5-i/5)										0,00	
Totale risorse vincolate al netto di quelle che sono state oggetto di accantonamenti (l=h-i) (1)										7.529.281,95	

(1) Importo immediatamente utilizzabile nelle more dell'approvazione del rendiconto. Nel corso dell'esercizio provvisorio è utilizzabile nei limiti di quanto previsto nel principio applicato della contabilità finanziaria.

AGENZIA REGIONALE PER LA PROTEZIONE DELL'AMBIENTE**ELENCO ANALITICO DELLE RISORSE DESTINATE AGLI INVESTIMENTI NEL RISULTATO DI AMMINISTRAZIONE 2025**

Allegato a/3) Risultato di amministrazione - quote destinate

Capitolo di entrata	Capitolo di spesa correlato	Risorse destinate agli investim. al 1/1/2024	Entrate destinate agli investimenti accertate nell'esercizio 2024 (dato presunto)	Impegni eserc. 2024 finanziati da entrate destinate accertate nell'esercizio o da quote destinate del risultato di amministrazione (dati presunti)	Fondo plurienn. vinc. al 31/12/2024 finanziato da entrate destinate accertate nell'esercizio o da quote destinate del risultato di amministrazione	Cancellazione di residui attivi costituiti da risorse destinate agli investimenti o eliminazione della destinazione su quote del risultato di amministrazione (+) e cancellazione di residui passivi finanziati da risorse destinate agli investimenti (-) (gestione dei residui)	Risorse destinate agli investimenti nel risultato di amministrazione presunto al 31/12/2024	Risorse destinate agli investimenti nel risultato presunto al 31/12/2024 applicate al primo esercizio del bilancio di previsione
		(a)	(b)	(c)	(d)	(e)	(f)=(a)+(b)-(c)-(d)-(e)	(j)
Totale		0,00	0,00	0,00	0,00	0,00	0,00	0,00
Totale quote accantonate nel risultato di amministrazione riguardanti le risorse destinate agli investimenti (g)							0,00	
Totale risorse destinate nel risultato di amministrazione al netto di quelle che sono state oggetto di accantonamenti (1)							0,00	

(1) Le risorse destinate agli investimenti costituiscono una componente del risultato di amministrazione utilizzabile solo a seguito dell'approvazione del rendiconto dell'esercizio precedente.

AGENZIA REGIONALE PER LA PROTEZIONE DELL'AMBIENTE**Composizione per missioni e programmi del fondo pluriennale vincolato dell'esercizio 2025 di riferimento del bilancio 2025, 2026, 2027**

Allegato b) - Fondo pluriennale vincolato

MISSIONI e PROGRAMMI	Fondo pluriennale vincolato al 31 dicembre dell'esercizio 2024	Spese impegnate negli esercizi precedenti con copertura costituita dal fondo pluriennale vincolato e imputate all'esercizio 2025	Quota del fondo pluriennale vincolato al 31 dicembre dell'esercizio 2024, non destinata ad essere utilizzata nell'esercizio 2025 e rinviata all'esercizio 2026 e successivi	Spese che si prevede di impegnare nell'esercizio 2025, con copertura costituita dal fondo pluriennale vincolato con imputazione agli esercizi				Fondo pluriennale vincolato al 31 dicembre dell'esercizio 2025
				2026	2027	Anni Successivi	Imputazione non ancora definita	
				(d)	(e)	(f)	(g)	
	(a)	(b)	(c)=(a)-(b)	(d)	(e)	(f)	(g)	(h)=(c)+(d)+(e)+(f)+(g)
01 MISSIONE 1 - SERVIZI ISTITUZIONALI E GENERALI , DI GESTIONE								
01	Organi istituzionali	-	-	-	-	-	-	-
02	Segreteria generale	-	-	-	-	-	-	-
03	Gestione economica , finanziaria, programmazione , provveditorato	-	-	-	-	-	-	-
04	Gestione delle Entrate tributarie e servizi fiscali	-	-	-	-	-	-	-
05	gestione dei beni demaniali e patrimoniali	-	-	-	-	-	-	-
06	Ufficio Tecnico	-	-	-	-	-	-	-
07	Elezioni e consultazioni popolari - Anagrafe e stato civile	-	-	-	-	-	-	-
08	Statistica e Sistemi informativi	27.724,00	27.724,00	-	-	-	-	-
09	Assistenza tecnico amministrativa agli Enti Locali	-	-	-	-	-	-	-
10	Risorse Umane	-	-	-	-	-	-	-
11	Altri Servizi Generali	-	-	-	-	-	-	-
12	Politica regionale unitaria per i servizi istituzionali, generali e di gestione	-	-	-	-	-	-	-
TOTALE MISSIONE 1 - SERVIZI ISTITUZIONALI E GENERALI , DI GESTIONE		27.724,00	27.724,00	-	-	-	-	-

AGENZIA REGIONALE PER LA PROTEZIONE DELL'AMBIENTE**Composizione per missioni e programmi del fondo pluriennale vincolato dell'esercizio 2025 di riferimento del bilancio 2025, 2026, 2027**

Allegato b) - Fondo pluriennale vincolato

MISSIONI e PROGRAMMI	Fondo pluriennale vincolato al 31 dicembre dell'esercizio 2024	Spese impegnate negli esercizi precedenti con copertura costituita dal fondo pluriennale vincolato e imputate all'esercizio 2025	Quota del fondo pluriennale vincolato al 31 dicembre dell'esercizio 2024, non destinata ad essere utilizzata nell'esercizio 2025 e rinviata all'esercizio 2026 e successivi	Spese che si prevede di impegnare nell'esercizio 2025, con copertura costituita dal fondo pluriennale vincolato con imputazione agli esercizi				Fondo pluriennale vincolato al 31 dicembre dell'esercizio 2025		
				2026	2027	Anni Successivi	Imputazione non ancora definita			
				(d)	(e)	(f)	(g)			
		(a)	(b)	(c)=(a)-(b)		(d)	(e)	(f)	(g)	(h)=(c)+(d)+(e)+(f)+(g)
02 MISSIONE 2 - GIUSTIZIA										
01	Uffici Giudiziari	-	-	-	-	-	-	-	-	-
02	Casa circondariale e altri servizi	-	-	-	-	-	-	-	-	-
03	Politica regionale unitaria per l'ordine pubblico e la sicurezza	-	-	-	-	-	-	-	-	-
TOTALE MISSIONE 2 - GIUSTIZIA		-	-	-	-	-	-	-	-	-

AGENZIA REGIONALE PER LA PROTEZIONE DELL'AMBIENTE**Composizione per missioni e programmi del fondo pluriennale vincolato dell'esercizio 2025 di riferimento del bilancio 2025, 2026, 2027**

Allegato b) - Fondo pluriennale vincolato

MISSIONI e PROGRAMMI	Fondo pluriennale vincolato al 31 dicembre dell'esercizio 2024	Spese impegnate negli esercizi precedenti con copertura costituita dal fondo pluriennale vincolato e imputate all'esercizio 2025	Quota del fondo pluriennale vincolato al 31 dicembre dell'esercizio 2024, non destinata ad essere utilizzata nell'esercizio 2025 e rinviata all'esercizio 2026 e successivi	Spese che si prevede di impegnare nell'esercizio 2025, con copertura costituita dal fondo pluriennale vincolato con imputazione agli esercizi				Fondo pluriennale vincolato al 31 dicembre dell'esercizio 2025
				2026	2027	Anni Successivi	Imputazione non ancora definita	
				(d)	(e)	(f)	(g)	
(a)		(b)	(c)=(a)-(b)	(d)	(e)	(f)	(g)	(h)=(c)+(d)+(e)+(f)+(g)
03 MISSIONE 3 - ORDINE PUBBLICO E SICUREZZA								
01	Polizia Locale e amministrativa	-	-	-	-	-	-	-
02	Sistema integrato di sicurezza urbana	-	-	-	-	-	-	-
TOTALE MISSIONE 3 - ORDINE PUBBLICO E SICUREZZA		-	-	-	-	-	-	-

AGENZIA REGIONALE PER LA PROTEZIONE DELL'AMBIENTE**Composizione per missioni e programmi del fondo pluriennale vincolato dell'esercizio 2025 di riferimento del bilancio 2025, 2026, 2027**

Allegato b) - Fondo pluriennale vincolato

MISSIONI e PROGRAMMI	Fondo pluriennale vincolato al 31 dicembre dell'esercizio 2024	Spese impegnate negli esercizi precedenti con copertura costituita dal fondo pluriennale vincolato e imputate all'esercizio 2025	Quota del fondo pluriennale vincolato al 31 dicembre dell'esercizio 2024, non destinata ad essere utilizzata nell'esercizio 2025 e rinviata all'esercizio 2026 e successivi	Spese che si prevede di impegnare nell'esercizio 2025, con copertura costituita dal fondo pluriennale vincolato con imputazione agli esercizi				Fondo pluriennale vincolato al 31 dicembre dell'esercizio 2025
				2026	2027	Anni Successivi	Imputazione non ancora definita	
				(d)	(e)	(f)	(g)	
(a)		(b)	(c)=(a)-(b)	(d)	(e)	(f)	(g)	(h)=(c)+(d)+(e)+(f)+(g)
04 MISSIONE 4 - ISTRUZIONE E DIRITTO ALLO STUDIO								
01	Istruzione prescolastica	-	-	-	-	-	-	-
02	Altri ordini di istruzione non universitaria	-	-	-	-	-	-	-
03	Edilizia scolastica	-	-	-	-	-	-	-
04	Istruzione Universitaria	-	-	-	-	-	-	-
05	Istruzione tecnica superiore	-	-	-	-	-	-	-
06	Servizi ausiliari all'istruzione	-	-	-	-	-	-	-
07	Diritto allo studio	-	-	-	-	-	-	-
08	Politica regionale unitaria per l'istruzione e il diritto allo studio	-	-	-	-	-	-	-
TOTALE MISSIONE 4 - ISTRUZIONE E DIRITTO ALLO STUDIO		-	-	-	-	-	-	-

AGENZIA REGIONALE PER LA PROTEZIONE DELL'AMBIENTE**Composizione per missioni e programmi del fondo pluriennale vincolato dell'esercizio 2025 di riferimento del bilancio 2025, 2026, 2027**

Allegato b) - Fondo pluriennale vincolato

MISSIONI e PROGRAMMI	Fondo pluriennale vincolato al 31 dicembre dell'esercizio 2024	Spese impegnate negli esercizi precedenti con copertura costituita dal fondo pluriennale vincolato e imputate all'esercizio 2025	Quota del fondo pluriennale vincolato al 31 dicembre dell'esercizio 2024, non destinata ad essere utilizzata nell'esercizio 2025 e rinviata all'esercizio 2026 e successivi	Spese che si prevede di impegnare nell'esercizio 2025, con copertura costituita dal fondo pluriennale vincolato con imputazione agli esercizi				Fondo pluriennale vincolato al 31 dicembre dell'esercizio 2025
				2026	2027	Anni Successivi	Imputazione non ancora definita	
				(d)	(e)	(f)	(g)	
(a)		(b)	(c)=(a)-(b)	(d)	(e)	(f)	(g)	(h)=(c)+(d)+(e)+(f)+(g)
05 MISSIONE 5 - TUTELA E VALORIZZAZIONE DEI BENI ED ATTIVITA' CULTURALI								
01	Valorizzazione dei beni di interesse storico.	-	-	-	-	-	-	-
02	Attività culturali e interventi diversi nel settore culturale	-	-	-	-	-	-	-
03	Politica regionale unitaria per la tutela dei beni e delle attività culturali	-	-	-	-	-	-	-
TOTALE MISSIONE 5 - TUTELA E VALORIZZAZIONE DEI BENI ED ATTIVITA' CULTURALI		-	-	-	-	-	-	-

AGENZIA REGIONALE PER LA PROTEZIONE DELL'AMBIENTE**Composizione per missioni e programmi del fondo pluriennale vincolato dell'esercizio 2025 di riferimento del bilancio 2025, 2026, 2027**

Allegato b) - Fondo pluriennale vincolato

MISSIONI e PROGRAMMI	Fondo pluriennale vincolato al 31 dicembre dell'esercizio 2024	Spese impegnate negli esercizi precedenti con copertura costituita dal fondo pluriennale vincolato e imputate all'esercizio 2025	Quota del fondo pluriennale vincolato al 31 dicembre dell'esercizio 2024, non destinata ad essere utilizzata nell'esercizio 2025 e rinviata all'esercizio 2026 e successivi	Spese che si prevede di impegnare nell'esercizio 2025, con copertura costituita dal fondo pluriennale vincolato con imputazione agli esercizi				Fondo pluriennale vincolato al 31 dicembre dell'esercizio 2025
				2026	2027	Anni Successivi	Imputazione non ancora definita	
				(d)	(e)	(f)	(g)	
(a)		(b)	(c)=(a)-(b)	(d)	(e)	(f)	(g)	(h)=(c)+(d)+(e)+(f)+(g)
06 MISSIONE 6 - POLITICHE GIOVANILI , SPORT E TEMPO LIBERO								
01	Sport e tempo libero	-	-	-	-	-	-	-
02	Giovani	-	-	-	-	-	-	-
03	Politica regionale unitaria per i giovani, lo sport e il tempo libero	-	-	-	-	-	-	-
TOTALE MISSIONE 6 - POLITICHE GIOVANILI , SPORT E TEMPO LIBERO		-	-	-	-	-	-	-

AGENZIA REGIONALE PER LA PROTEZIONE DELL'AMBIENTE**Composizione per missioni e programmi del fondo pluriennale vincolato dell'esercizio 2025 di riferimento del bilancio 2025, 2026, 2027**

Allegato b) - Fondo pluriennale vincolato

MISSIONI e PROGRAMMI	Fondo pluriennale vincolato al 31 dicembre dell'esercizio 2024	Spese impegnate negli esercizi precedenti con copertura costituita dal fondo pluriennale vincolato e imputate all'esercizio 2025	Quota del fondo pluriennale vincolato al 31 dicembre dell'esercizio 2024, non destinata ad essere utilizzata nell'esercizio 2025 e rinviata all'esercizio 2026 e successivi	Spese che si prevede di impegnare nell'esercizio 2025, con copertura costituita dal fondo pluriennale vincolato con imputazione agli esercizi				Fondo pluriennale vincolato al 31 dicembre dell'esercizio 2025
				2026	2027	Anni Successivi	Imputazione non ancora definita	
				(d)	(e)	(f)	(g)	
		(a)	(b)	(c)=(a)-(b)				(h)=(c)+(d)+(e)+(f)+(g)
07 MISSIONE 7 - TURISMO								
01	Sviluppo e valorizzazione del turismo	-	-	-	-	-	-	-
02	Politica regionale unitaria per il turismo	-	-	-	-	-	-	-
TOTALE MISSIONE 7 - TURISMO		-	-	-	-	-	-	-

AGENZIA REGIONALE PER LA PROTEZIONE DELL'AMBIENTE**Composizione per missioni e programmi del fondo pluriennale vincolato dell'esercizio 2025 di riferimento del bilancio 2025, 2026, 2027**

Allegato b) - Fondo pluriennale vincolato

MISSIONI e PROGRAMMI	Fondo pluriennale vincolato al 31 dicembre dell'esercizio 2024	Spese impegnate negli esercizi precedenti con copertura costituita dal fondo pluriennale vincolato e imputate all'esercizio 2025	Quota del fondo pluriennale vincolato al 31 dicembre dell'esercizio 2024, non destinata ad essere utilizzata nell'esercizio 2025 e rinviata all'esercizio 2026 e successivi	Spese che si prevede di impegnare nell'esercizio 2025, con copertura costituita dal fondo pluriennale vincolato con imputazione agli esercizi				Fondo pluriennale vincolato al 31 dicembre dell'esercizio 2025
				2026	2027	Anni Successivi	Imputazione non ancora definita	
				(d)	(e)	(f)	(g)	
(a)		(b)	(c)=(a)-(b)	(d)	(e)	(f)	(g)	(h)=(c)+(d)+(e)+(f)+(g)
08 MISSIONE 8 - ASSETTO DEL TERRITORIO ED EDILIZIA ABITATIVA								
01	Urbanistica e assetto del territorio	-	-	-	-	-	-	-
02	Edilizia residenziale pubblica e locale e piani di edilizia economico-popolare	-	-	-	-	-	-	-
03	Politica regionale unitaria per l'assetto del territorio e l'edilizia abitativa	-	-	-	-	-	-	-
TOTALE MISSIONE 8 - ASSETTO DEL TERRITORIO ED EDILIZIA ABITATIVA		-	-	-	-	-	-	-

AGENZIA REGIONALE PER LA PROTEZIONE DELL'AMBIENTE**Composizione per missioni e programmi del fondo pluriennale vincolato dell'esercizio 2025 di riferimento del bilancio 2025, 2026, 2027**

Allegato b) - Fondo pluriennale vincolato

MISSIONI e PROGRAMMI	Fondo pluriennale vincolato al 31 dicembre dell'esercizio 2024	Spese impegnate negli esercizi precedenti con copertura costituita dal fondo pluriennale vincolato e imputate all'esercizio 2025	Quota del fondo pluriennale vincolato al 31 dicembre dell'esercizio 2024, non destinata ad essere utilizzata nell'esercizio 2025 e rinviata all'esercizio 2026 e successivi	Spese che si prevede di impegnare nell'esercizio 2025, con copertura costituita dal fondo pluriennale vincolato con imputazione agli esercizi				Fondo pluriennale vincolato al 31 dicembre dell'esercizio 2025
				2026	2027	Anni Successivi	Imputazione non ancora definita	
			(c)=(a)-(b)				(h)=(c)+(d)+(e)+(f)+(g)	
09 MISSIONE 9 - SVILUPPO SOSTENIBILE E TUTELA DEL TERRITORIO E DELL'AMBIENTE								
01	Difesa del suolo	-	-	-	-	-	-	-
02	Tutela, valorizzazione e recupero ambientale	-	-	-	-	-	-	-
03	Rifiuti	-	-	-	-	-	-	-
04	Servizio idrico integrato	-	-	-	-	-	-	-
05	Aree protette, parchi naturali, protezione naturalistica e forestazione	-	-	-	-	-	-	-
06	Tutela e valorizzazione delle risorse idriche	-	-	-	-	-	-	-
07	Sviluppo sostenibile territorio montano piccoli Comuni	-	-	-	-	-	-	-
08	Qualità dell'aria e riduzione dell'inquinamento	-	-	-	-	-	-	-
09	Politica regionale unitaria per lo sviluppo sostenibile e la tutela del territorio e dell'ambiente	-	-	-	-	-	-	-
TOTALE MISSIONE 9 - SVILUPPO SOSTENIBILE E TUTELA DEL TERRITORIO E DELL'AMBIENTE		-	-	-	-	-	-	-

AGENZIA REGIONALE PER LA PROTEZIONE DELL'AMBIENTE**Composizione per missioni e programmi del fondo pluriennale vincolato dell'esercizio 2025 di riferimento del bilancio 2025, 2026, 2027**

Allegato b) - Fondo pluriennale vincolato

MISSIONI e PROGRAMMI	Fondo pluriennale vincolato al 31 dicembre dell'esercizio 2024	Spese impegnate negli esercizi precedenti con copertura costituita dal fondo pluriennale vincolato e imputate all'esercizio 2025	Quota del fondo pluriennale vincolato al 31 dicembre dell'esercizio 2024, non destinata ad essere utilizzata nell'esercizio 2025 e rinviata all'esercizio 2026 e successivi	Spese che si prevede di impegnare nell'esercizio 2025, con copertura costituita dal fondo pluriennale vincolato con imputazione agli esercizi				Fondo pluriennale vincolato al 31 dicembre dell'esercizio 2025
				2026	2027	Anni Successivi	Imputazione non ancora definita	
				(d)	(e)	(f)	(g)	
	(a)	(b)	(c)=(a)-(b)					(h)=(c)+(d)+(e)+(f)+(g)
10 MISSIONE 10 - TRASPORTI E DIRITTO ALLA MOBILITA'								
01	Trasporto ferroviario	-	-	-	-	-	-	-
02	Trasporto pubblico locale	-	-	-	-	-	-	-
03	Trasporto per vie d'acqua	-	-	-	-	-	-	-
04	Altre modalità di trasporto	-	-	-	-	-	-	-
05	Viabilità e infrastrutture stradali	-	-	-	-	-	-	-
06	Politica regionale unitaria per i trasporti e il diritto alla mobilità	-	-	-	-	-	-	-
TOTALE MISSIONE 10 - TRASPORTI E DIRITTO ALLA MOBILITA'		-	-	-	-	-	-	-

AGENZIA REGIONALE PER LA PROTEZIONE DELL'AMBIENTE**Composizione per missioni e programmi del fondo pluriennale vincolato dell'esercizio 2025 di riferimento del bilancio 2025, 2026, 2027**

Allegato b) - Fondo pluriennale vincolato

MISSIONI e PROGRAMMI	Fondo pluriennale vincolato al 31 dicembre dell'esercizio 2024	Spese impegnate negli esercizi precedenti con copertura costituita dal fondo pluriennale vincolato e imputate all'esercizio 2025	Quota del fondo pluriennale vincolato al 31 dicembre dell'esercizio 2024, non destinata ad essere utilizzata nell'esercizio 2025 e rinviata all'esercizio 2026 e successivi	Spese che si prevede di impegnare nell'esercizio 2025, con copertura costituita dal fondo pluriennale vincolato con imputazione agli esercizi				Fondo pluriennale vincolato al 31 dicembre dell'esercizio 2025
				2026	2027	Anni Successivi	Imputazione non ancora definita	
				(d)	(e)	(f)	(g)	
(a)		(b)	(c)=(a)-(b)	(d)	(e)	(f)	(g)	(h)=(c)+(d)+(e)+(f)+(g)
11 MISSIONE 11 - SOCCORSO CIVILE								
01	Sistema di protezione civile	-	-	-	-	-	-	-
02	Interventi a seguito di calamità naturali	-	-	-	-	-	-	-
03	Politica regionale unitaria per il soccorso e la protezione civile	-	-	-	-	-	-	-
TOTALE MISSIONE 11 - SOCCORSO CIVILE		-	-	-	-	-	-	-

AGENZIA REGIONALE PER LA PROTEZIONE DELL'AMBIENTE**Composizione per missioni e programmi del fondo pluriennale vincolato dell'esercizio 2025 di riferimento del bilancio 2025, 2026, 2027**

Allegato b) - Fondo pluriennale vincolato

MISSIONI e PROGRAMMI	Fondo pluriennale vincolato al 31 dicembre dell'esercizio 2024	Spese impegnate negli esercizi precedenti con copertura costituita dal fondo pluriennale vincolato e imputate all'esercizio 2025	Quota del fondo pluriennale vincolato al 31 dicembre dell'esercizio 2024, non destinata ad essere utilizzata nell'esercizio 2025 e rinviata all'esercizio 2026 e successivi	Spese che si prevede di impegnare nell'esercizio 2025, con copertura costituita dal fondo pluriennale vincolato con imputazione agli esercizi				Fondo pluriennale vincolato al 31 dicembre dell'esercizio 2025
				2026	2027	Anni Successivi	Imputazione non ancora definita	
				(d)	(e)	(f)	(g)	
(a)		(b)	(c)=(a)-(b)	(d)	(e)	(f)	(g)	(h)=(c)+(d)+(e)+(f)+(g)
12 MISSIONE 12 - DIRITTI SOCIALI , POLITICHE SOCIALI E FAMIGLIA								
01	Interventi per l'infanzia e per i minori e per asili nido	-	-	-	-	-	-	-
02	Interventi per la disabilità	-	-	-	-	-	-	-
03	Interventi per gli anziani	-	-	-	-	-	-	-
04	Interventi per soggetti a rischio di esclusione sociale	-	-	-	-	-	-	-
05	Interventi per le famiglie	-	-	-	-	-	-	-
06	Interventi per il diritto alla casa	-	-	-	-	-	-	-
07	Programmazione e governo della rete dei servizi sociosanitari e sociali	-	-	-	-	-	-	-
08	Cooperazione e associazionismo	-	-	-	-	-	-	-
09	Servizio necroscopico e cimiteriale	-	-	-	-	-	-	-
10	Politica regionale unitaria per i diritti sociali e la famiglia	-	-	-	-	-	-	-
TOTALE MISSIONE 12 - DIRITTI SOCIALI , POLITICHE SOCIALI E FAMIGLIA		-	-	-	-	-	-	-

AGENZIA REGIONALE PER LA PROTEZIONE DELL'AMBIENTE**Composizione per missioni e programmi del fondo pluriennale vincolato dell'esercizio 2025 di riferimento del bilancio 2025, 2026, 2027**

Allegato b) - Fondo pluriennale vincolato

MISSIONI e PROGRAMMI	Fondo pluriennale vincolato al 31 dicembre dell'esercizio 2024	Spese impegnate negli esercizi precedenti con copertura costituita dal fondo pluriennale vincolato e imputate all'esercizio 2025	Quota del fondo pluriennale vincolato al 31 dicembre dell'esercizio 2024, non destinata ad essere utilizzata nell'esercizio 2025 e rinviata all'esercizio 2026 e successivi	Spese che si prevede di impegnare nell'esercizio 2025, con copertura costituita dal fondo pluriennale vincolato con imputazione agli esercizi				Fondo pluriennale vincolato al 31 dicembre dell'esercizio 2025
				2026	2027	Anni Successivi	Imputazione non ancora definita	
	(a)	(b)	(c)=(a)-(b)	(d)	(e)	(f)	(g)	(h)=(c)+(d)+(e)+(f)+(g)
13 MISSIONE 13 - TUTELA DELLA SALUTE								
01	Servizio sanitario regionale - finanziamento ordinario corrente per la garanzia dei LEA	-	-	-	-	-	-	-
02	Servizio sanitario regionale - finanziamento aggiuntivo corrente per livelli di assistenza superiore ai LEA	-	-	-	-	-	-	-
03	Servizio sanitario regionale - finanziamento aggiuntivo corrente per la copertura dello squilibrio del bilancio corrente	-	-	-	-	-	-	-
04	Servizio sanitario regionale - ripiano di disavanzi sanitari relativi ad esercizi pregressi	-	-	-	-	-	-	-
05	Servizio sanitario regionale - investimenti sanitari	-	-	-	-	-	-	-
06	Servizio sanitario regionale - restituzioni maggiori gettiti SSN	-	-	-	-	-	-	-
07	Ulteriori spese in materia sanitaria	-	-	-	-	-	-	-
08	Politica regionale unitaria per la tutela della salute	-	-	-	-	-	-	-
TOTALE MISSIONE 13 - TUTELA DELLA SALUTE		-	-	-	-	-	-	-

AGENZIA REGIONALE PER LA PROTEZIONE DELL'AMBIENTE**Composizione per missioni e programmi del fondo pluriennale vincolato dell'esercizio 2025 di riferimento del bilancio 2025, 2026, 2027**

Allegato b) - Fondo pluriennale vincolato

MISSIONI e PROGRAMMI	Fondo pluriennale vincolato al 31 dicembre dell'esercizio 2024	Spese impegnate negli esercizi precedenti con copertura costituita dal fondo pluriennale vincolato e imputate all'esercizio 2025	Quota del fondo pluriennale vincolato al 31 dicembre dell'esercizio 2024, non destinata ad essere utilizzata nell'esercizio 2025 e rinviata all'esercizio 2026 e successivi	Spese che si prevede di impegnare nell'esercizio 2025, con copertura costituita dal fondo pluriennale vincolato con imputazione agli esercizi				Fondo pluriennale vincolato al 31 dicembre dell'esercizio 2025
				2026	2027	Anni Successivi	Imputazione non ancora definita	
				(d)	(e)	(f)	(g)	
	(a)	(b)	(c)=(a)-(b)	(d)	(e)	(f)	(g)	(h)=(c)+(d)+(e)+(f)+(g)
14 MISSIONE 14 - SVILUPPO ECONOMICO E COMPETITIVITA'								
01	Industria e PMI e artigianato	-	-	-	-	-	-	-
02	Commercio - reti distributive - tutela dei consumatori	-	-	-	-	-	-	-
03	Ricerca e innovazione	-	-	-	-	-	-	-
04	Reti e altri servizi di pubblica utilità	-	-	-	-	-	-	-
05	Politica regionale unitaria per lo sviluppo economico e la competitività	-	-	-	-	-	-	-
TOTALE MISSIONE 14 - SVILUPPO ECONOMICO E COMPETITIVITA'		-	-	-	-	-	-	-

AGENZIA REGIONALE PER LA PROTEZIONE DELL'AMBIENTE**Composizione per missioni e programmi del fondo pluriennale vincolato dell'esercizio 2025 di riferimento del bilancio 2025, 2026, 2027**

Allegato b) - Fondo pluriennale vincolato

MISSIONI e PROGRAMMI	Fondo pluriennale vincolato al 31 dicembre dell'esercizio 2024	Spese impegnate negli esercizi precedenti con copertura costituita dal fondo pluriennale vincolato e imputate all'esercizio 2025	Quota del fondo pluriennale vincolato al 31 dicembre dell'esercizio 2024, non destinata ad essere utilizzata nell'esercizio 2025 e rinviata all'esercizio 2026 e successivi	Spese che si prevede di impegnare nell'esercizio 2025, con copertura costituita dal fondo pluriennale vincolato con imputazione agli esercizi				Fondo pluriennale vincolato al 31 dicembre dell'esercizio 2025
				2026	2027	Anni Successivi	Imputazione non ancora definita	
	(a)	(b)	(c)=(a)-(b)	(d)	(e)	(f)	(g)	(h)=(c)+(d)+(e)+(f)+(g)
15 MISSIONE 15 - POLITICHE PER IL LAVORO E LA FORMAZIONE PROFESSIONALE								
01	Servizi per lo sviluppo del mercato del lavoro	-	-	-	-	-	-	-
02	Formazione professionale	-	-	-	-	-	-	-
03	Sostegno all'occupazione	-	-	-	-	-	-	-
04	Politica regionale unitaria per il lavoro e la formazione professionale	-	-	-	-	-	-	-
	TOTALE MISSIONE 15 - POLITICHE PER IL LAVORO E LA FORMAZIONE PROFESSIONALE	-	-	-	-	-	-	-

AGENZIA REGIONALE PER LA PROTEZIONE DELL'AMBIENTE**Composizione per missioni e programmi del fondo pluriennale vincolato dell'esercizio 2025 di riferimento del bilancio 2025, 2026, 2027**

Allegato b) - Fondo pluriennale vincolato

MISSIONI e PROGRAMMI	Fondo pluriennale vincolato al 31 dicembre dell'esercizio 2024	Spese impegnate negli esercizi precedenti con copertura costituita dal fondo pluriennale vincolato e imputate all'esercizio 2025	Quota del fondo pluriennale vincolato al 31 dicembre dell'esercizio 2024, non destinata ad essere utilizzata nell'esercizio 2025 e rinviata all'esercizio 2026 e successivi	Spese che si prevede di impegnare nell'esercizio 2025, con copertura costituita dal fondo pluriennale vincolato con imputazione agli esercizi				Fondo pluriennale vincolato al 31 dicembre dell'esercizio 2025
				2026	2027	Anni Successivi	Imputazione non ancora definita	
				(d)	(e)	(f)	(g)	
(a)		(b)	(c)=(a)-(b)	(d)	(e)	(f)	(g)	(h)=(c)+(d)+(e)+(f)+(g)
16 MISSIONE 16 - AGRICOLTURA , POLITICHE AGROALIMENTARI E PESCA								
01	Sviluppo del sistema agricolo e del sistema agroalimentare	-	-	-	-	-	-	-
02	Caccia e pesca	-	-	-	-	-	-	-
03	Politica regionale unitaria per l'agricoltura, i sistemi agroalimentari, la caccia e la pesca	-	-	-	-	-	-	-
TOTALE MISSIONE 16 - AGRICOLTURA , POLITICHE AGROALIMENTARI E PESCA		-	-	-	-	-	-	-

AGENZIA REGIONALE PER LA PROTEZIONE DELL'AMBIENTE**Composizione per missioni e programmi del fondo pluriennale vincolato dell'esercizio 2025 di riferimento del bilancio 2025, 2026, 2027**

Allegato b) - Fondo pluriennale vincolato

MISSIONI e PROGRAMMI	Fondo pluriennale vincolato al 31 dicembre dell'esercizio 2024	Spese impegnate negli esercizi precedenti con copertura costituita dal fondo pluriennale vincolato e imputate all'esercizio 2025	Quota del fondo pluriennale vincolato al 31 dicembre dell'esercizio 2024, non destinata ad essere utilizzata nell'esercizio 2025 e rinviata all'esercizio 2026 e successivi	Spese che si prevede di impegnare nell'esercizio 2025, con copertura costituita dal fondo pluriennale vincolato con imputazione agli esercizi				Fondo pluriennale vincolato al 31 dicembre dell'esercizio 2025
				2026	2027	Anni Successivi	Imputazione non ancora definita	
	(a)	(b)	(c)=(a)-(b)	(d)	(e)	(f)	(g)	(h)=(c)+(d)+(e)+(f)+(g)
17 MISSIONE 17 - ENERGIA E DIVERSIFICAZIONE DELLE FONTI ENERGETICHE								
01	Fonti energetiche	-	-	-	-	-	-	-
02	Politica regionale unitaria per l'energia e la diversificazione delle fonti energetiche	-	-	-	-	-	-	-
TOTALE MISSIONE 17 - ENERGIA E DIVERSIFICAZIONE DELLE FONTI ENERGETICHE								
		-	-	-	-	-	-	-

AGENZIA REGIONALE PER LA PROTEZIONE DELL'AMBIENTE**Composizione per missioni e programmi del fondo pluriennale vincolato dell'esercizio 2025 di riferimento del bilancio 2025, 2026, 2027**

Allegato b) - Fondo pluriennale vincolato

MISSIONI e PROGRAMMI	Fondo pluriennale vincolato al 31 dicembre dell'esercizio 2024	Spese impegnate negli esercizi precedenti con copertura costituita dal fondo pluriennale vincolato e imputate all'esercizio 2025	Quota del fondo pluriennale vincolato al 31 dicembre dell'esercizio 2024, non destinata ad essere utilizzata nell'esercizio 2025 e rinviata all'esercizio 2026 e successivi	Spese che si prevede di impegnare nell'esercizio 2025, con copertura costituita dal fondo pluriennale vincolato con imputazione agli esercizi				Fondo pluriennale vincolato al 31 dicembre dell'esercizio 2025
				2026	2027	Anni Successivi	Imputazione non ancora definita	
				(d)	(e)	(f)	(g)	
(a)		(b)	(c)=(a)-(b)	(d)	(e)	(f)	(g)	(h)=(c)+(d)+(e)+(f)+(g)
18 MISSIONE 18 - RELAZIONI CON LE ALTRE AUTONOMIE TERRITORIALI E LOCALI								
01	Relazioni finanziarie con le altre autonomie territoriali	-	-	-	-	-	-	-
02	Politica regionale unitaria per le relazioni con le altre autonomie territoriali e locali	-	-	-	-	-	-	-
TOTALE MISSIONE 18 - RELAZIONI CON LE ALTRE AUTONOMIE TERRITORIALI E LOCALI		-	-	-	-	-	-	-

AGENZIA REGIONALE PER LA PROTEZIONE DELL'AMBIENTE**Composizione per missioni e programmi del fondo pluriennale vincolato dell'esercizio 2025 di riferimento del bilancio 2025, 2026, 2027**

Allegato b) - Fondo pluriennale vincolato

MISSIONI e PROGRAMMI	Fondo pluriennale vincolato al 31 dicembre dell'esercizio 2024	Spese impegnate negli esercizi precedenti con copertura costituita dal fondo pluriennale vincolato e imputate all'esercizio 2025	Quota del fondo pluriennale vincolato al 31 dicembre dell'esercizio 2024, non destinata ad essere utilizzata nell'esercizio 2025 e rinviata all'esercizio 2026 e successivi	Spese che si prevede di impegnare nell'esercizio 2025, con copertura costituita dal fondo pluriennale vincolato con imputazione agli esercizi				Fondo pluriennale vincolato al 31 dicembre dell'esercizio 2025
				2026	2027	Anni Successivi	Imputazione non ancora definita	
				(d)	(e)	(f)	(g)	
(a)		(b)	(c)=(a)-(b)	(d)	(e)	(f)	(g)	(h)=(c)+(d)+(e)+(f)+(g)
19 MISSIONE 19 - RELAZIONI INTERNAZIONALI								
01	Relazioni internazionali e Cooperazione allo sviluppo	-	-	-	-	-	-	-
02	Cooperazione territoriale	-	-	-	-	-	-	-
TOTALE MISSIONE 19 - RELAZIONI INTERNAZIONALI		-	-	-	-	-	-	-

AGENZIA REGIONALE PER LA PROTEZIONE DELL'AMBIENTE**Composizione per missioni e programmi del fondo pluriennale vincolato dell'esercizio 2025 di riferimento del bilancio 2025, 2026, 2027**

Allegato b) - Fondo pluriennale vincolato

MISSIONI e PROGRAMMI	Fondo pluriennale vincolato al 31 dicembre dell'esercizio 2024	Spese impegnate negli esercizi precedenti con copertura costituita dal fondo pluriennale vincolato e imputate all'esercizio 2025	Quota del fondo pluriennale vincolato al 31 dicembre dell'esercizio 2024, non destinata ad essere utilizzata nell'esercizio 2025 e rinviata all'esercizio 2026 e successivi	Spese che si prevede di impegnare nell'esercizio 2025, con copertura costituita dal fondo pluriennale vincolato con imputazione agli esercizi				Fondo pluriennale vincolato al 31 dicembre dell'esercizio 2025
				2026	2027	Anni Successivi	Imputazione non ancora definita	
				(d)	(e)	(f)	(g)	
(a)		(b)	(c)=(a)-(b)	(d)	(e)	(f)	(g)	(h)=(c)+(d)+(e)+(f)+(g)
20 MISSIONE 20 - FONDI ACCANTONAMENTI								
01	Fondo di riserva	-	-	-	-	-	-	-
02	Fondo crediti di dubbia esigibilità	-	-	-	-	-	-	-
03	Altri Fondi	-	-	-	-	-	-	-
TOTALE MISSIONE 20 - FONDI ACCANTONAMENTI		-	-	-	-	-	-	-

AGENZIA REGIONALE PER LA PROTEZIONE DELL'AMBIENTE**Composizione per missioni e programmi del fondo pluriennale vincolato dell'esercizio 2025 di riferimento del bilancio 2025, 2026, 2027**

Allegato b) - Fondo pluriennale vincolato

MISSIONI e PROGRAMMI	Fondo pluriennale vincolato al 31 dicembre dell'esercizio 2024	Spese impegnate negli esercizi precedenti con copertura costituita dal fondo pluriennale vincolato e imputate all'esercizio 2025	Quota del fondo pluriennale vincolato al 31 dicembre dell'esercizio 2024, non destinata ad essere utilizzata nell'esercizio 2025 e rinviata all'esercizio 2026 e successivi	Spese che si prevede di impegnare nell'esercizio 2025, con copertura costituita dal fondo pluriennale vincolato con imputazione agli esercizi				Fondo pluriennale vincolato al 31 dicembre dell'esercizio 2025
				2026	2027	Anni Successivi	Imputazione non ancora definita	
				(d)	(e)	(f)	(g)	
(a)		(b)	(c)=(a)-(b)	(d)	(e)	(f)	(g)	(h)=(c)+(d)+(e)+(f)+(g)
50 MISSIONE 50 - DEBITO PUBBLICO								
01	Quota interessi ammortamento mutui e prestiti obbligazionari	-	-	-	-	-	-	-
02	Quota capitale ammortamento mutui e prestiti obbligazionari	-	-	-	-	-	-	-
TOTALE MISSIONE 50 - DEBITO PUBBLICO		-	-	-	-	-	-	-

AGENZIA REGIONALE PER LA PROTEZIONE DELL'AMBIENTE**Composizione per missioni e programmi del fondo pluriennale vincolato dell'esercizio 2025 di riferimento del bilancio 2025, 2026, 2027**

Allegato b) - Fondo pluriennale vincolato

MISSIONI e PROGRAMMI	Fondo pluriennale vincolato al 31 dicembre dell'esercizio 2024	Spese impegnate negli esercizi precedenti con copertura costituita dal fondo pluriennale vincolato e imputate all'esercizio 2025	Quota del fondo pluriennale vincolato al 31 dicembre dell'esercizio 2024, non destinata ad essere utilizzata nell'esercizio 2025 e rinviata all'esercizio 2026 e successivi	Spese che si prevede di impegnare nell'esercizio 2025, con copertura costituita dal fondo pluriennale vincolato con imputazione agli esercizi				Fondo pluriennale vincolato al 31 dicembre dell'esercizio 2025
				2026	2027	Anni Successivi	Imputazione non ancora definita	
				(d)	(e)	(f)	(g)	
(a)		(b)	(c)=(a)-(b)	(d)	(e)	(f)	(g)	(h)=(c)+(d)+(e)+(f)+(g)
60 MISSIONE 60 - ANTICIPAZIONI FINANZIARIE								
01	Restituzione anticipazione tesoreria	-	-	-	-	-	-	-
TOTALE MISSIONE 60 - ANTICIPAZIONI FINANZIARIE		-	-	-	-	-	-	-

AGENZIA REGIONALE PER LA PROTEZIONE DELL'AMBIENTE**Composizione per missioni e programmi del fondo pluriennale vincolato dell'esercizio 2025 di riferimento del bilancio 2025, 2026, 2027**

Allegato b) - Fondo pluriennale vincolato

MISSIONI e PROGRAMMI	Fondo pluriennale vincolato al 31 dicembre dell'esercizio 2024	Spese impegnate negli esercizi precedenti con copertura costituita dal fondo pluriennale vincolato e imputate all'esercizio 2025	Quota del fondo pluriennale vincolato al 31 dicembre dell'esercizio 2024, non destinata ad essere utilizzata nell'esercizio 2025 e rinviata all'esercizio 2026 e successivi	Spese che si prevede di impegnare nell'esercizio 2025, con copertura costituita dal fondo pluriennale vincolato con imputazione agli esercizi				Fondo pluriennale vincolato al 31 dicembre dell'esercizio 2025
				2026	2027	Anni Successivi	Imputazione non ancora definita	
				(d)	(e)	(f)	(g)	
(a)		(b)	(c)=(a)-(b)	(d)	(e)	(f)	(g)	(h)=(c)+(d)+(e)+(f)+(g)
99 MISSIONE 99 - SERVIZI PER CONTO TERZI								
01	Servizi per conto terzi e partite di Giro	-	-	-	-	-	-	-
02	Anticipazioni per il finanziamento del sistema sanitario nazionale	-	-	-	-	-	-	-
TOTALE MISSIONE 99 - SERVIZI PER CONTO TERZI		-	-	-	-	-	-	-
TOTALE		27.724,00	27.724,00	-	-	-	-	-

(a) Gli importi relativi al Totale missioni di parte corrente e in c/capitale corrispondono alla somma delle prime due voci iscritte in entrata del bilancio dell'esercizio 2025. Per ciascuna riga, indicare l'importo delle previsioni di spesa relative al fondo pluriennale stanziato nel bilancio di previsione relativo all'esercizio 2024 alla data di elaborazione del bilancio 2025

(b) Indicare l'importo presunto alla data del 31 dicembre 2024 delle spese impegnate negli esercizi precedenti all'esercizio 2025, con copertura costituita dal fondo pluriennale vincolato, imputate all'esercizio 2025

(g) Risulta possibile stanziare nel bilancio di previsione annuale e pluriennale il fondo pluriennale vincolato anche nel caso di investimenti per i quali non risulta motivatamente possibile individuare l'esigibilità della spesa. Le cause che non hanno reso ancora possibile porre in essere la programmazione necessaria per definire il cronoprogramma della spesa sono dettagliatamente indicate nella Relazione al bilancio. In caso di mancato impegno gli stanziamenti di tale colonna vanno in economia

(h) Per ciascuna riga, indicare l'importo delle previsioni di spesa relative al fondo pluriennale vincolato stanziato nel bilancio di previsione dell'esercizio 2025. L'importo della voce Totale missioni corrisponde alla somma delle prime due voci iscritte in entrata del bilancio dell'esercizio 2026, al netto della voce Totale missioni della colonna (g)

AGENZIA REGIONALE PER LA PROTEZIONE DELL'AMBIENTE**Composizione per missioni e programmi del fondo pluriennale vincolato dell'esercizio 2026 di riferimento del bilancio 2025, 2026, 2027**

Allegato b) - Fondo pluriennale vincolato

MISSIONI e PROGRAMMI	Fondo pluriennale vincolato al 31 dicembre dell'esercizio 2025	Spese impegnate negli esercizi precedenti con copertura costituita dal fondo pluriennale vincolato e imputate all'esercizio 2026	Quota del fondo pluriennale vincolato al 31 dicembre dell'esercizio 2025, non destinata ad essere utilizzata nell'esercizio 2026 e rinviata all'esercizio 2027 e successivi	Spese che si prevede di impegnare nell'esercizio 2026, con copertura costituita dal fondo pluriennale vincolato con imputazione agli esercizi				Fondo pluriennale vincolato al 31 dicembre dell'esercizio 2026
				2027	2028	Anni Successivi	Imputazione non ancora definita	
	(a)	(b)	(c)=(a)-(b)	(d)	(e)	(f)	(g)	(h)=(c)+(d)+(e)+(f)+(g)
01 MISSIONE 1 - SERVIZI ISTITUZIONALI E GENERALI , DI GESTIONE								
01	Organi istituzionali	-	-	-	-	-	-	-
02	Segreteria generale	-	-	-	-	-	-	-
03	Gestione economica , finanziaria, programmazione , provveditorato	-	-	-	-	-	-	-
04	Gestione delle Entrate tributarie e servizi fiscali	-	-	-	-	-	-	-
05	gestione dei beni demaniali e patrimoniali	-	-	-	-	-	-	-
06	Ufficio Tecnico	-	-	-	-	-	-	-
07	Elezioni e consultazioni popolari - Anagrafe e stato civile	-	-	-	-	-	-	-
08	Statistica e Sistemi informativi	-	-	-	-	-	-	-
09	Assistenza tecnico amministrativa agli Enti Locali	-	-	-	-	-	-	-
10	Risorse Umane	-	-	-	-	-	-	-
11	Altri Servizi Generali	-	-	-	-	-	-	-
12	Politica regionale unitaria per i servizi istituzionali, generali e di gestione	-	-	-	-	-	-	-
TOTALE MISSIONE 1 - SERVIZI ISTITUZIONALI E GENERALI , DI GESTIONE		-	-	-	-	-	-	-

AGENZIA REGIONALE PER LA PROTEZIONE DELL'AMBIENTE**Composizione per missioni e programmi del fondo pluriennale vincolato dell'esercizio 2026 di riferimento del bilancio 2025, 2026, 2027**

Allegato b) - Fondo pluriennale vincolato

MISSIONI e PROGRAMMI	Fondo pluriennale vincolato al 31 dicembre dell'esercizio 2025	Spese impegnate negli esercizi precedenti con copertura costituita dal fondo pluriennale vincolato e imputate all'esercizio 2026	Quota del fondo pluriennale vincolato al 31 dicembre dell'esercizio 2025, non destinata ad essere utilizzata nell'esercizio 2026 e rinviata all'esercizio 2027 e successivi	Spese che si prevede di impegnare nell'esercizio 2026, con copertura costituita dal fondo pluriennale vincolato con imputazione agli esercizi				Fondo pluriennale vincolato al 31 dicembre dell'esercizio 2026
				2027	2028	Anni Successivi	Imputazione non ancora definita	
				(d)	(e)	(f)	(g)	
(a)		(b)	(c)=(a)-(b)	(d)	(e)	(f)	(g)	(h)=(c)+(d)+(e)+(f)+(g)
02 MISSIONE 2 - GIUSTIZIA								
01	Uffici Giudiziari	-	-	-	-	-	-	-
02	Casa circondariale e altri servizi	-	-	-	-	-	-	-
03	Politica regionale unitaria per l'ordine pubblico e la sicurezza	-	-	-	-	-	-	-
TOTALE MISSIONE 2 - GIUSTIZIA		-	-	-	-	-	-	-

AGENZIA REGIONALE PER LA PROTEZIONE DELL'AMBIENTE**Composizione per missioni e programmi del fondo pluriennale vincolato dell'esercizio 2026 di riferimento del bilancio 2025, 2026, 2027**

Allegato b) - Fondo pluriennale vincolato

MISSIONI e PROGRAMMI	Fondo pluriennale vincolato al 31 dicembre dell'esercizio 2025	Spese impegnate negli esercizi precedenti con copertura costituita dal fondo pluriennale vincolato e imputate all'esercizio 2026	Quota del fondo pluriennale vincolato al 31 dicembre dell'esercizio 2025, non destinata ad essere utilizzata nell'esercizio 2026 e rinviata all'esercizio 2027 e successivi	Spese che si prevede di impegnare nell'esercizio 2026, con copertura costituita dal fondo pluriennale vincolato con imputazione agli esercizi				Fondo pluriennale vincolato al 31 dicembre dell'esercizio 2026
				2027	2028	Anni Successivi	Imputazione non ancora definita	
				(d)	(e)	(f)	(g)	
(a)		(b)	(c)=(a)-(b)	(d)	(e)	(f)	(g)	(h)=(c)+(d)+(e)+(f)+(g)
03 MISSIONE 3 - ORDINE PUBBLICO E SICUREZZA								
01	Polizia Locale e amministrativa	-	-	-	-	-	-	-
02	Sistema integrato di sicurezza urbana	-	-	-	-	-	-	-
TOTALE MISSIONE 3 - ORDINE PUBBLICO E SICUREZZA		-	-	-	-	-	-	-

AGENZIA REGIONALE PER LA PROTEZIONE DELL'AMBIENTE**Composizione per missioni e programmi del fondo pluriennale vincolato dell'esercizio 2026 di riferimento del bilancio 2025, 2026, 2027**

Allegato b) - Fondo pluriennale vincolato

MISSIONI e PROGRAMMI	Fondo pluriennale vincolato al 31 dicembre dell'esercizio 2025	Spese impegnate negli esercizi precedenti con copertura costituita dal fondo pluriennale vincolato e imputate all'esercizio 2026	Quota del fondo pluriennale vincolato al 31 dicembre dell'esercizio 2025, non destinata ad essere utilizzata nell'esercizio 2026 e rinviata all'esercizio 2027 e successivi	Spese che si prevede di impegnare nell'esercizio 2026, con copertura costituita dal fondo pluriennale vincolato con imputazione agli esercizi				Fondo pluriennale vincolato al 31 dicembre dell'esercizio 2026
				2027	2028	Anni Successivi	Imputazione non ancora definita	
				(d)	(e)	(f)	(g)	
(a)		(b)	(c)=(a)-(b)	(d)	(e)	(f)	(g)	(h)=(c)+(d)+(e)+(f)+(g)
04 MISSIONE 4 - ISTRUZIONE E DIRITTO ALLO STUDIO								
01	Istruzione prescolastica	-	-	-	-	-	-	-
02	Altri ordini di istruzione non universitaria	-	-	-	-	-	-	-
03	Edilizia scolastica	-	-	-	-	-	-	-
04	Istruzione Universitaria	-	-	-	-	-	-	-
05	Istruzione tecnica superiore	-	-	-	-	-	-	-
06	Servizi ausiliari all'istruzione	-	-	-	-	-	-	-
07	Diritto allo studio	-	-	-	-	-	-	-
08	Politica regionale unitaria per l'istruzione e il diritto allo studio	-	-	-	-	-	-	-
TOTALE MISSIONE 4 - ISTRUZIONE E DIRITTO ALLO STUDIO		-	-	-	-	-	-	-

AGENZIA REGIONALE PER LA PROTEZIONE DELL'AMBIENTE

Composizione per missioni e programmi del fondo pluriennale vincolato dell'esercizio 2026 di riferimento del bilancio 2025, 2026, 2027

Allegato b) - Fondo pluriennale vincolato

MISSIONI e PROGRAMMI	Fondo pluriennale vincolato al 31 dicembre dell'esercizio 2025	Spese impegnate negli esercizi precedenti con copertura costituita dal fondo pluriennale vincolato e imputate all'esercizio 2026	Quota del fondo pluriennale vincolato al 31 dicembre dell'esercizio 2025, non destinata ad essere utilizzata nell'esercizio 2026 e rinviata all'esercizio 2027 e successivi	Spese che si prevede di impegnare nell'esercizio 2026, con copertura costituita dal fondo pluriennale vincolato con imputazione agli esercizi				Fondo pluriennale vincolato al 31 dicembre dell'esercizio 2026
				2027	2028	Anni Successivi	Imputazione non ancora definita	
				(d)	(e)	(f)	(g)	
(a)		(b)	(c)=(a)-(b)	(d)	(e)	(f)	(g)	(h)=(c)+(d)+(e)+(f)+(g)
05 MISSIONE 5 - TUTELA E VALORIZZAZIONE DEI BENI ED ATTIVITA' CULTURALI								
01	Valorizzazione dei beni di interesse storico.	-	-	-	-	-	-	-
02	Attività culturali e interventi diversi nel settore culturale	-	-	-	-	-	-	-
03	Politica regionale unitaria per la tutela dei beni e delle attività culturali	-	-	-	-	-	-	-
TOTALE MISSIONE 5 - TUTELA E VALORIZZAZIONE DEI BENI ED ATTIVITA' CULTURALI		-	-	-	-	-	-	-

AGENZIA REGIONALE PER LA PROTEZIONE DELL'AMBIENTE**Composizione per missioni e programmi del fondo pluriennale vincolato dell'esercizio 2026 di riferimento del bilancio 2025, 2026, 2027**

Allegato b) - Fondo pluriennale vincolato

MISSIONI e PROGRAMMI	Fondo pluriennale vincolato al 31 dicembre dell'esercizio 2025	Spese impegnate negli esercizi precedenti con copertura costituita dal fondo pluriennale vincolato e imputate all'esercizio 2026	Quota del fondo pluriennale vincolato al 31 dicembre dell'esercizio 2025, non destinata ad essere utilizzata nell'esercizio 2026 e rinviata all'esercizio 2027 e successivi	Spese che si prevede di impegnare nell'esercizio 2026, con copertura costituita dal fondo pluriennale vincolato con imputazione agli esercizi				Fondo pluriennale vincolato al 31 dicembre dell'esercizio 2026
				2027	2028	Anni Successivi	Imputazione non ancora definita	
(a)		(b)	(c)=(a)-(b)	(d)	(e)	(f)	(g)	(h)=(c)+(d)+(e)+(f)+(g)
06 MISSIONE 6 - POLITICHE GIOVANILI , SPORT E TEMPO LIBERO								
01	Sport e tempo libero	-	-	-	-	-	-	-
02	Giovani	-	-	-	-	-	-	-
03	Politica regionale unitaria per i giovani, lo sport e il tempo libero	-	-	-	-	-	-	-
TOTALE MISSIONE 6 - POLITICHE GIOVANILI , SPORT E TEMPO LIBERO		-	-	-	-	-	-	-

AGENZIA REGIONALE PER LA PROTEZIONE DELL'AMBIENTE**Composizione per missioni e programmi del fondo pluriennale vincolato dell'esercizio 2026 di riferimento del bilancio 2025, 2026, 2027**

Allegato b) - Fondo pluriennale vincolato

MISSIONI e PROGRAMMI	Fondo pluriennale vincolato al 31 dicembre dell'esercizio 2025	Spese impegnate negli esercizi precedenti con copertura costituita dal fondo pluriennale vincolato e imputate all'esercizio 2026	Quota del fondo pluriennale vincolato al 31 dicembre dell'esercizio 2025, non destinata ad essere utilizzata nell'esercizio 2026 e rinviata all'esercizio 2027 e successivi	Spese che si prevede di impegnare nell'esercizio 2026, con copertura costituita dal fondo pluriennale vincolato con imputazione agli esercizi				Fondo pluriennale vincolato al 31 dicembre dell'esercizio 2026
				2027	2028	Anni Successivi	Imputazione non ancora definita	
								(h)=(c)+(d)+(e)+(f)+(g)
07 MISSIONE 7 - TURISMO								
01	Sviluppo e valorizzazione del turismo	-	-	-	-	-	-	-
02	Politica regionale unitaria per il turismo	-	-	-	-	-	-	-
TOTALE MISSIONE 7 - TURISMO		-	-	-	-	-	-	-

AGENZIA REGIONALE PER LA PROTEZIONE DELL'AMBIENTE**Composizione per missioni e programmi del fondo pluriennale vincolato dell'esercizio 2026 di riferimento del bilancio 2025, 2026, 2027**

Allegato b) - Fondo pluriennale vincolato

MISSIONI e PROGRAMMI	Fondo pluriennale vincolato al 31 dicembre dell'esercizio 2025	Spese impegnate negli esercizi precedenti con copertura costituita dal fondo pluriennale vincolato e imputate all'esercizio 2026	Quota del fondo pluriennale vincolato al 31 dicembre dell'esercizio 2025, non destinata ad essere utilizzata nell'esercizio 2026 e rinviata all'esercizio 2027 e successivi	Spese che si prevede di impegnare nell'esercizio 2026, con copertura costituita dal fondo pluriennale vincolato con imputazione agli esercizi				Fondo pluriennale vincolato al 31 dicembre dell'esercizio 2026
				2027	2028	Anni Successivi	Imputazione non ancora definita	
				(d)	(e)	(f)	(g)	
(a)		(b)	(c)=(a)-(b)	(d)	(e)	(f)	(g)	(h)=(c)+(d)+(e)+(f)+(g)
08 MISSIONE 8 - ASSETTO DEL TERRITORIO ED EDILIZIA ABITATIVA								
01	Urbanistica e assetto del territorio	-	-	-	-	-	-	-
02	Edilizia residenziale pubblica e locale e piani di edilizia economico-popolare	-	-	-	-	-	-	-
03	Politica regionale unitaria per l'assetto del territorio e l'edilizia abitativa	-	-	-	-	-	-	-
TOTALE MISSIONE 8 - ASSETTO DEL TERRITORIO ED EDILIZIA ABITATIVA		-	-	-	-	-	-	-

AGENZIA REGIONALE PER LA PROTEZIONE DELL'AMBIENTE**Composizione per missioni e programmi del fondo pluriennale vincolato dell'esercizio 2026 di riferimento del bilancio 2025, 2026, 2027**

Allegato b) - Fondo pluriennale vincolato

MISSIONI e PROGRAMMI	Fondo pluriennale vincolato al 31 dicembre dell'esercizio 2025	Spese impegnate negli esercizi precedenti con copertura costituita dal fondo pluriennale vincolato e imputate all'esercizio 2026	Quota del fondo pluriennale vincolato al 31 dicembre dell'esercizio 2025, non destinata ad essere utilizzata nell'esercizio 2026 e rinviata all'esercizio 2027 e successivi	Spese che si prevede di impegnare nell'esercizio 2026, con copertura costituita dal fondo pluriennale vincolato con imputazione agli esercizi				Fondo pluriennale vincolato al 31 dicembre dell'esercizio 2026
				2027	2028	Anni Successivi	Imputazione non ancora definita	
(a)	(b)	(c)=(a)-(b)	(d)	(e)	(f)	(g)	(h)=(c)+(d)+(e)+(f)+(g)	
09 MISSIONE 9 - SVILUPPO SOSTENIBILE E TUTELA DEL TERRITORIO E DELL'AMBIENTE								
01	Difesa del suolo	-	-	-	-	-	-	-
02	Tutela, valorizzazione e recupero ambientale	-	-	-	-	-	-	-
03	Rifiuti	-	-	-	-	-	-	-
04	Servizio idrico integrato	-	-	-	-	-	-	-
05	Aree protette, parchi naturali, protezione naturalistica e forestazione	-	-	-	-	-	-	-
06	Tutela e valorizzazione delle risorse idriche	-	-	-	-	-	-	-
07	Sviluppo sostenibile territorio montano piccoli Comuni	-	-	-	-	-	-	-
08	Qualità dell'aria e riduzione dell'inquinamento	-	-	-	-	-	-	-
09	Politica regionale unitaria per lo sviluppo sostenibile e la tutela del territorio e dell'ambiente	-	-	-	-	-	-	-
TOTALE MISSIONE 9 - SVILUPPO SOSTENIBILE E TUTELA DEL TERRITORIO E DELL'AMBIENTE		-	-	-	-	-	-	-

AGENZIA REGIONALE PER LA PROTEZIONE DELL'AMBIENTE**Composizione per missioni e programmi del fondo pluriennale vincolato dell'esercizio 2026 di riferimento del bilancio 2025, 2026, 2027**

Allegato b) - Fondo pluriennale vincolato

MISSIONI e PROGRAMMI	Fondo pluriennale vincolato al 31 dicembre dell'esercizio 2025	Spese impegnate negli esercizi precedenti con copertura costituita dal fondo pluriennale vincolato e imputate all'esercizio 2026	Quota del fondo pluriennale vincolato al 31 dicembre dell'esercizio 2025, non destinata ad essere utilizzata nell'esercizio 2026 e rinviata all'esercizio 2027 e successivi	Spese che si prevede di impegnare nell'esercizio 2026, con copertura costituita dal fondo pluriennale vincolato con imputazione agli esercizi				Fondo pluriennale vincolato al 31 dicembre dell'esercizio 2026
				2027	2028	Anni Successivi	Imputazione non ancora definita	
				(d)	(e)	(f)	(g)	
(a)		(b)	(c)=(a)-(b)					(h)=(c)+(d)+(e)+(f)+(g)
10 MISSIONE 10 - TRASPORTI E DIRITTO ALLA MOBILITA'								
01	Trasporto ferroviario	-	-	-	-	-	-	-
02	Trasporto pubblico locale	-	-	-	-	-	-	-
03	Trasporto per vie d'acqua	-	-	-	-	-	-	-
04	Altre modalità di trasporto	-	-	-	-	-	-	-
05	Viabilità e infrastrutture stradali	-	-	-	-	-	-	-
06	Politica regionale unitaria per i trasporti e il diritto alla mobilità	-	-	-	-	-	-	-
TOTALE MISSIONE 10 - TRASPORTI E DIRITTO ALLA MOBILITA'		-	-	-	-	-	-	-

AGENZIA REGIONALE PER LA PROTEZIONE DELL'AMBIENTE**Composizione per missioni e programmi del fondo pluriennale vincolato dell'esercizio 2026 di riferimento del bilancio 2025, 2026, 2027**

Allegato b) - Fondo pluriennale vincolato

MISSIONI e PROGRAMMI	Fondo pluriennale vincolato al 31 dicembre dell'esercizio 2025	Spese impegnate negli esercizi precedenti con copertura costituita dal fondo pluriennale vincolato e imputate all'esercizio 2026	Quota del fondo pluriennale vincolato al 31 dicembre dell'esercizio 2025, non destinata ad essere utilizzata nell'esercizio 2026 e rinviata all'esercizio 2027 e successivi	Spese che si prevede di impegnare nell'esercizio 2026, con copertura costituita dal fondo pluriennale vincolato con imputazione agli esercizi				Fondo pluriennale vincolato al 31 dicembre dell'esercizio 2026		
				2027	2028	Anni Successivi	Imputazione non ancora definita			
				(d)	(e)	(f)	(g)			
		(a)	(b)	(c)=(a)-(b)		(d)	(e)	(f)	(g)	(h)=(c)+(d)+(e)+(f)+(g)
11 MISSIONE 11 - SOCCORSO CIVILE										
01	Sistema di protezione civile	-	-	-	-	-	-	-	-	-
02	Interventi a seguito di calamità naturali	-	-	-	-	-	-	-	-	-
03	Politica regionale unitaria per il soccorso e la protezione civile	-	-	-	-	-	-	-	-	-
TOTALE MISSIONE 11 - SOCCORSO CIVILE		-	-	-	-	-	-	-	-	-

AGENZIA REGIONALE PER LA PROTEZIONE DELL'AMBIENTE**Composizione per missioni e programmi del fondo pluriennale vincolato dell'esercizio 2026 di riferimento del bilancio 2025, 2026, 2027**

Allegato b) - Fondo pluriennale vincolato

MISSIONI e PROGRAMMI	Fondo pluriennale vincolato al 31 dicembre dell'esercizio 2025	Spese impegnate negli esercizi precedenti con copertura costituita dal fondo pluriennale vincolato e imputate all'esercizio 2026	Quota del fondo pluriennale vincolato al 31 dicembre dell'esercizio 2025, non destinata ad essere utilizzata nell'esercizio 2026 e rinviata all'esercizio 2027 e successivi	Spese che si prevede di impegnare nell'esercizio 2026, con copertura costituita dal fondo pluriennale vincolato con imputazione agli esercizi				Fondo pluriennale vincolato al 31 dicembre dell'esercizio 2026		
				2027	2028	Anni Successivi	Imputazione non ancora definita			
				(d)	(e)	(f)	(g)			
		(a)	(b)	(c)=(a)-(b)		(d)	(e)	(f)	(g)	(h)=(c)+(d)+(e)+(f)+(g)
12 MISSIONE 12 - DIRITTI SOCIALI , POLITICHE SOCIALI E FAMIGLIA										
01	Interventi per l'infanzia e per i minori e per asili nido	-	-	-	-	-	-	-	-	-
02	Interventi per la disabilità	-	-	-	-	-	-	-	-	-
03	Interventi per gli anziani	-	-	-	-	-	-	-	-	-
04	Interventi per soggetti a rischio di esclusione sociale	-	-	-	-	-	-	-	-	-
05	Interventi per le famiglie	-	-	-	-	-	-	-	-	-
06	Interventi per il diritto alla casa	-	-	-	-	-	-	-	-	-
07	Programmazione e governo della rete dei servizi sociosanitari e sociali	-	-	-	-	-	-	-	-	-
08	Cooperazione e associazionismo	-	-	-	-	-	-	-	-	-
09	Servizio necroscopico e cimiteriale	-	-	-	-	-	-	-	-	-
10	Politica regionale unitaria per i diritti sociali e la famiglia	-	-	-	-	-	-	-	-	-
TOTALE MISSIONE 12 - DIRITTI SOCIALI , POLITICHE SOCIALI E FAMIGLIA		-	-	-	-	-	-	-	-	-

AGENZIA REGIONALE PER LA PROTEZIONE DELL'AMBIENTE**Composizione per missioni e programmi del fondo pluriennale vincolato dell'esercizio 2026 di riferimento del bilancio 2025, 2026, 2027**

Allegato b) - Fondo pluriennale vincolato

MISSIONI e PROGRAMMI	Fondo pluriennale vincolato al 31 dicembre dell'esercizio 2025	Spese impegnate negli esercizi precedenti con copertura costituita dal fondo pluriennale vincolato e imputate all'esercizio 2026	Quota del fondo pluriennale vincolato al 31 dicembre dell'esercizio 2025, non destinata ad essere utilizzata nell'esercizio 2026 e rinviata all'esercizio 2027 e successivi	Spese che si prevede di impegnare nell'esercizio 2026, con copertura costituita dal fondo pluriennale vincolato con imputazione agli esercizi				Fondo pluriennale vincolato al 31 dicembre dell'esercizio 2026
				2027	2028	Anni Successivi	Imputazione non ancora definita	
	(a)	(b)	(c)=(a)-(b)	(d)	(e)	(f)	(g)	(h)=(c)+(d)+(e)+(f)+(g)
13 MISSIONE 13 - TUTELA DELLA SALUTE								
01	Servizio sanitario regionale - finanziamento ordinario corrente per la garanzia dei LEA	-	-	-	-	-	-	-
02	Servizio sanitario regionale - finanziamento aggiuntivo corrente per livelli di assistenza superiore ai LEA	-	-	-	-	-	-	-
03	Servizio sanitario regionale - finanziamento aggiuntivo corrente per la copertura dello squilibrio del bilancio corrente	-	-	-	-	-	-	-
04	Servizio sanitario regionale - ripiano di disavanzi sanitari relativi ad esercizi pregressi	-	-	-	-	-	-	-
05	Servizio sanitario regionale - investimenti sanitari	-	-	-	-	-	-	-
06	Servizio sanitario regionale - restituzioni maggiori gettiti SSN	-	-	-	-	-	-	-
07	Ulteriori spese in materia sanitaria	-	-	-	-	-	-	-
08	Politica regionale unitaria per la tutela della salute	-	-	-	-	-	-	-
TOTALE MISSIONE 13 - TUTELA DELLA SALUTE		-	-	-	-	-	-	-

AGENZIA REGIONALE PER LA PROTEZIONE DELL'AMBIENTE**Composizione per missioni e programmi del fondo pluriennale vincolato dell'esercizio 2026 di riferimento del bilancio 2025, 2026, 2027**

Allegato b) - Fondo pluriennale vincolato

MISSIONI e PROGRAMMI	Fondo pluriennale vincolato al 31 dicembre dell'esercizio 2025	Spese impegnate negli esercizi precedenti con copertura costituita dal fondo pluriennale vincolato e imputate all'esercizio 2026	Quota del fondo pluriennale vincolato al 31 dicembre dell'esercizio 2025, non destinata ad essere utilizzata nell'esercizio 2026 e rinviata all'esercizio 2027 e successivi	Spese che si prevede di impegnare nell'esercizio 2026, con copertura costituita dal fondo pluriennale vincolato con imputazione agli esercizi				Fondo pluriennale vincolato al 31 dicembre dell'esercizio 2026
				2027	2028	Anni Successivi	Imputazione non ancora definita	
				(d)	(e)	(f)	(g)	
	(a)	(b)	(c)=(a)-(b)	(d)	(e)	(f)	(g)	(h)=(c)+(d)+(e)+(f)+(g)
14 MISSIONE 14 - SVILUPPO ECONOMICO E COMPETITIVITA'								
01	Industria e PMI e artigianato	-	-	-	-	-	-	-
02	Commercio - reti distributive - tutela dei consumatori	-	-	-	-	-	-	-
03	Ricerca e innovazione	-	-	-	-	-	-	-
04	Reti e altri servizi di pubblica utilità	-	-	-	-	-	-	-
05	Politica regionale unitaria per lo sviluppo economico e la competitività	-	-	-	-	-	-	-
	TOTALE MISSIONE 14 - SVILUPPO ECONOMICO E COMPETITIVITA'	-	-	-	-	-	-	-

AGENZIA REGIONALE PER LA PROTEZIONE DELL'AMBIENTE**Composizione per missioni e programmi del fondo pluriennale vincolato dell'esercizio 2026 di riferimento del bilancio 2025, 2026, 2027**

Allegato b) - Fondo pluriennale vincolato

MISSIONI e PROGRAMMI	Fondo pluriennale vincolato al 31 dicembre dell'esercizio 2025	Spese impegnate negli esercizi precedenti con copertura costituita dal fondo pluriennale vincolato e imputate all'esercizio 2026	Quota del fondo pluriennale vincolato al 31 dicembre dell'esercizio 2025, non destinata ad essere utilizzata nell'esercizio 2026 e rinviata all'esercizio 2027 e successivi	Spese che si prevede di impegnare nell'esercizio 2026, con copertura costituita dal fondo pluriennale vincolato con imputazione agli esercizi				Fondo pluriennale vincolato al 31 dicembre dell'esercizio 2026
				2027	2028	Anni Successivi	Imputazione non ancora definita	
				(d)	(e)	(f)	(g)	
(a)		(b)	(c)=(a)-(b)	(d)	(e)	(f)	(g)	(h)=(c)+(d)+(e)+(f)+(g)
15 MISSIONE 15 - POLITICHE PER IL LAVORO E LA FORMAZIONE PROFESSIONALE								
01	Servizi per lo sviluppo del mercato del lavoro	-	-	-	-	-	-	-
02	Formazione professionale	-	-	-	-	-	-	-
03	Sostegno all'occupazione	-	-	-	-	-	-	-
04	Politica regionale unitaria per il lavoro e la formazione professionale	-	-	-	-	-	-	-
TOTALE MISSIONE 15 - POLITICHE PER IL LAVORO E LA FORMAZIONE PROFESSIONALE		-	-	-	-	-	-	-

AGENZIA REGIONALE PER LA PROTEZIONE DELL'AMBIENTE**Composizione per missioni e programmi del fondo pluriennale vincolato dell'esercizio 2026 di riferimento del bilancio 2025, 2026, 2027**

Allegato b) - Fondo pluriennale vincolato

MISSIONI e PROGRAMMI	Fondo pluriennale vincolato al 31 dicembre dell'esercizio 2025	Spese impegnate negli esercizi precedenti con copertura costituita dal fondo pluriennale vincolato e imputate all'esercizio 2026	Quota del fondo pluriennale vincolato al 31 dicembre dell'esercizio 2025, non destinata ad essere utilizzata nell'esercizio 2026 e rinviata all'esercizio 2027 e successivi	Spese che si prevede di impegnare nell'esercizio 2026, con copertura costituita dal fondo pluriennale vincolato con imputazione agli esercizi				Fondo pluriennale vincolato al 31 dicembre dell'esercizio 2026
				2027	2028	Anni Successivi	Imputazione non ancora definita	
				(d)	(e)	(f)	(g)	
(a)		(b)	(c)=(a)-(b)	(d)	(e)	(f)	(g)	(h)=(c)+(d)+(e)+(f)+(g)
16 MISSIONE 16 - AGRICOLTURA , POLITICHE AGROALIMENTARI E PESCA								
01	Sviluppo del sistema agricolo e del sistema agroalimentare	-	-	-	-	-	-	-
02	Caccia e pesca	-	-	-	-	-	-	-
03	Politica regionale unitaria per l'agricoltura, i sistemi agroalimentari, la caccia e la pesca	-	-	-	-	-	-	-
TOTALE MISSIONE 16 - AGRICOLTURA , POLITICHE AGROALIMENTARI E PESCA		-	-	-	-	-	-	-

AGENZIA REGIONALE PER LA PROTEZIONE DELL'AMBIENTE**Composizione per missioni e programmi del fondo pluriennale vincolato dell'esercizio 2026 di riferimento del bilancio 2025, 2026, 2027**

Allegato b) - Fondo pluriennale vincolato

MISSIONI e PROGRAMMI	Fondo pluriennale vincolato al 31 dicembre dell'esercizio 2025	Spese impegnate negli esercizi precedenti con copertura costituita dal fondo pluriennale vincolato e imputate all'esercizio 2026	Quota del fondo pluriennale vincolato al 31 dicembre dell'esercizio 2025, non destinata ad essere utilizzata nell'esercizio 2026 e rinviata all'esercizio 2027 e successivi	Spese che si prevede di impegnare nell'esercizio 2026, con copertura costituita dal fondo pluriennale vincolato con imputazione agli esercizi				Fondo pluriennale vincolato al 31 dicembre dell'esercizio 2026
				2027	2028	Anni Successivi	Imputazione non ancora definita	
	(a)	(b)	(c)=(a)-(b)	(d)	(e)	(f)	(g)	(h)=(c)+(d)+(e)+(f)+(g)
17 MISSIONE 17 - ENERGIA E DIVERSIFICAZIONE DELLE FONTI ENERGETICHE								
01	Fonti energetiche	-	-	-	-	-	-	-
02	Politica regionale unitaria per l'energia e la diversificazione delle fonti energetiche	-	-	-	-	-	-	-
TOTALE MISSIONE 17 - ENERGIA E DIVERSIFICAZIONE DELLE FONTI ENERGETICHE		-	-	-	-	-	-	-

AGENZIA REGIONALE PER LA PROTEZIONE DELL'AMBIENTE**Composizione per missioni e programmi del fondo pluriennale vincolato dell'esercizio 2026 di riferimento del bilancio 2025, 2026, 2027**

Allegato b) - Fondo pluriennale vincolato

MISSIONI e PROGRAMMI	Fondo pluriennale vincolato al 31 dicembre dell'esercizio 2025	Spese impegnate negli esercizi precedenti con copertura costituita dal fondo pluriennale vincolato e imputate all'esercizio 2026	Quota del fondo pluriennale vincolato al 31 dicembre dell'esercizio 2025, non destinata ad essere utilizzata nell'esercizio 2026 e rinviata all'esercizio 2027 e successivi	Spese che si prevede di impegnare nell'esercizio 2026, con copertura costituita dal fondo pluriennale vincolato con imputazione agli esercizi				Fondo pluriennale vincolato al 31 dicembre dell'esercizio 2026
				2027 2028		Anni Successivi	Imputazione non ancora definita	
				(d)	(e)			
				(c)=(a)-(b)				(h)=(c)+(d)+(e)+(f)+(g)
18 MISSIONE 18 - RELAZIONI CON LE ALTRE AUTONOMIE TERRITORIALI E LOCALI								
01	Relazioni finanziarie con le altre autonomie territoriali	-	-	-	-	-	-	-
02	Politica regionale unitaria per le relazioni con le altre autonomie territoriali e locali	-	-	-	-	-	-	-
TOTALE MISSIONE 18 - RELAZIONI CON LE ALTRE AUTONOMIE TERRITORIALI E LOCALI		-	-	-	-	-	-	-

AGENZIA REGIONALE PER LA PROTEZIONE DELL'AMBIENTE**Composizione per missioni e programmi del fondo pluriennale vincolato dell'esercizio 2026 di riferimento del bilancio 2025, 2026, 2027**

Allegato b) - Fondo pluriennale vincolato

MISSIONI e PROGRAMMI	Fondo pluriennale vincolato al 31 dicembre dell'esercizio 2025	Spese impegnate negli esercizi precedenti con copertura costituita dal fondo pluriennale vincolato e imputate all'esercizio 2026	Quota del fondo pluriennale vincolato al 31 dicembre dell'esercizio 2025, non destinata ad essere utilizzata nell'esercizio 2026 e rinviata all'esercizio 2027 e successivi	Spese che si prevede di impegnare nell'esercizio 2026, con copertura costituita dal fondo pluriennale vincolato con imputazione agli esercizi				Fondo pluriennale vincolato al 31 dicembre dell'esercizio 2026
				2027	2028	Anni Successivi	Imputazione non ancora definita	
				(d)	(e)	(f)	(g)	
(a)		(b)	(c)=(a)-(b)	(d)	(e)	(f)	(g)	(h)=(c)+(d)+(e)+(f)+(g)
19 MISSIONE 19 - RELAZIONI INTERNAZIONALI								
01	Relazioni internazionali e Cooperazione allo sviluppo	-	-	-	-	-	-	-
02	Cooperazione territoriale	-	-	-	-	-	-	-
TOTALE MISSIONE 19 - RELAZIONI INTERNAZIONALI		-	-	-	-	-	-	-

AGENZIA REGIONALE PER LA PROTEZIONE DELL'AMBIENTE

Composizione per missioni e programmi del fondo pluriennale vincolato dell'esercizio 2026 di riferimento del bilancio 2025, 2026, 2027

Allegato b) - Fondo pluriennale vincolato

MISSIONI e PROGRAMMI	Fondo pluriennale vincolato al 31 dicembre dell'esercizio 2025	Spese impegnate negli esercizi precedenti con copertura costituita dal fondo pluriennale vincolato e imputate all'esercizio 2026	Quota del fondo pluriennale vincolato al 31 dicembre dell'esercizio 2025, non destinata ad essere utilizzata nell'esercizio 2026 e rinviata all'esercizio 2027 e successivi	Spese che si prevede di impegnare nell'esercizio 2026, con copertura costituita dal fondo pluriennale vincolato con imputazione agli esercizi				Fondo pluriennale vincolato al 31 dicembre dell'esercizio 2026
				2027 2028		Anni Successivi	Imputazione non ancora definita	
				(d)	(e)			
(a)		(b)	(c)=(a)-(b)	(d)	(e)	(f)	(g)	(h)=(c)+(d)+(e)+(f)+(g)
20 MISSIONE 20 - FONDI ACCANTONAMENTI								
01	Fondo di riserva	-	-	-	-	-	-	-
02	Fondo crediti di dubbia esigibilità	-	-	-	-	-	-	-
03	Altri Fondi	-	-	-	-	-	-	-
TOTALE MISSIONE 20 - FONDI ACCANTONAMENTI		-	-	-	-	-	-	-

AGENZIA REGIONALE PER LA PROTEZIONE DELL'AMBIENTE**Composizione per missioni e programmi del fondo pluriennale vincolato dell'esercizio 2026 di riferimento del bilancio 2025, 2026, 2027**

Allegato b) - Fondo pluriennale vincolato

MISSIONI e PROGRAMMI	Fondo pluriennale vincolato al 31 dicembre dell'esercizio 2025	Spese impegnate negli esercizi precedenti con copertura costituita dal fondo pluriennale vincolato e imputate all'esercizio 2026	Quota del fondo pluriennale vincolato al 31 dicembre dell'esercizio 2025, non destinata ad essere utilizzata nell'esercizio 2026 e rinviata all'esercizio 2027 e successivi	Spese che si prevede di impegnare nell'esercizio 2026, con copertura costituita dal fondo pluriennale vincolato con imputazione agli esercizi				Fondo pluriennale vincolato al 31 dicembre dell'esercizio 2026
				2027	2028	Anni Successivi	Imputazione non ancora definita	
				(d)	(e)	(f)	(g)	
(a)		(b)	(c)=(a)-(b)	(d)	(e)	(f)	(g)	(h)=(c)+(d)+(e)+(f)+(g)
50 MISSIONE 50 - DEBITO PUBBLICO								
01	Quota interessi ammortamento mutui e prestiti obbligazionari	-	-	-	-	-	-	-
02	Quota capitale ammortamento mutui e prestiti obbligazionari	-	-	-	-	-	-	-
TOTALE MISSIONE 50 - DEBITO PUBBLICO		-	-	-	-	-	-	-

AGENZIA REGIONALE PER LA PROTEZIONE DELL'AMBIENTE

Composizione per missioni e programmi del fondo pluriennale vincolato dell'esercizio 2026 di riferimento del bilancio 2025, 2026, 2027

Allegato b) - Fondo pluriennale vincolato

MISSIONI e PROGRAMMI	Fondo pluriennale vincolato al 31 dicembre dell'esercizio 2025	Spese impegnate negli esercizi precedenti con copertura costituita dal fondo pluriennale vincolato e imputate all'esercizio 2026	Quota del fondo pluriennale vincolato al 31 dicembre dell'esercizio 2025, non destinata ad essere utilizzata nell'esercizio 2026 e rinviata all'esercizio 2027 e successivi	Spese che si prevede di impegnare nell'esercizio 2026, con copertura costituita dal fondo pluriennale vincolato con imputazione agli esercizi				Fondo pluriennale vincolato al 31 dicembre dell'esercizio 2026
				2027	2028	Anni Successivi	Imputazione non ancora definita	
				(d)	(e)	(f)	(g)	
(a)		(b)	(c)=(a)-(b)	(d)	(e)	(f)	(g)	(h)=(c)+(d)+(e)+(f)+(g)
60 MISSIONE 60 - ANTICIPAZIONI FINANZIARIE								
01	Restituzione anticipazione tesoreria	-	-	-	-	-	-	-
TOTALE MISSIONE 60 - ANTICIPAZIONI FINANZIARIE		-	-	-	-	-	-	-

AGENZIA REGIONALE PER LA PROTEZIONE DELL'AMBIENTE**Composizione per missioni e programmi del fondo pluriennale vincolato dell'esercizio 2026 di riferimento del bilancio 2025, 2026, 2027**

Allegato b) - Fondo pluriennale vincolato

MISSIONI e PROGRAMMI	Fondo pluriennale vincolato al 31 dicembre dell'esercizio 2025	Spese impegnate negli esercizi precedenti con copertura costituita dal fondo pluriennale vincolato e imputate all'esercizio 2026	Quota del fondo pluriennale vincolato al 31 dicembre dell'esercizio 2025, non destinata ad essere utilizzata nell'esercizio 2026 e rinviata all'esercizio 2027 e successivi	Spese che si prevede di impegnare nell'esercizio 2026, con copertura costituita dal fondo pluriennale vincolato con imputazione agli esercizi				Fondo pluriennale vincolato al 31 dicembre dell'esercizio 2026
				2027	2028	Anni Successivi	Imputazione non ancora definita	
				(d)	(e)	(f)	(g)	
(a)		(b)	(c)=(a)-(b)	(d)	(e)	(f)	(g)	(h)=(c)+(d)+(e)+(f)+(g)
99 MISSIONE 99 - SERVIZI PER CONTO TERZI								
01	Servizi per conto terzi e partite di Giro	-	-	-	-	-	-	-
02	Anticipazioni per il finanziamento del sistema sanitario nazionale	-	-	-	-	-	-	-
TOTALE MISSIONE 99 - SERVIZI PER CONTO TERZI		-	-	-	-	-	-	-
TOTALE		-	-	-	-	-	-	-

(a) Gli importi relativi al Totale missioni di parte corrente e in c/capitale corrispondono alla somma delle prime due voci iscritte in entrata del bilancio dell'esercizio 2025. Per ciascuna riga, indicare l'importo delle previsioni di spesa relative al fondo pluriennale stanziato nel bilancio di previsione relativo all'esercizio 2024 alla data di elaborazione del bilancio 2025

(b) Indicare l'importo presunto alla data del 31 dicembre 2024 delle spese impegnate negli esercizi precedenti all'esercizio 2025, con copertura costituita dal fondo pluriennale vincolato, imputate all'esercizio 2025

(g) Risulta possibile stanziare nel bilancio di previsione annuale e pluriennale il fondo pluriennale vincolato anche nel caso di investimenti per i quali non risulta motivatamente possibile individuare l'esigibilità della spesa. Le cause che non hanno reso ancora possibile porre in essere la programmazione necessaria per definire il cronoprogramma della spesa sono dettagliatamente indicate nella Relazione al bilancio. In caso di mancato impegno gli stanziamenti di tale colonna vanno in economia

(h) Per ciascuna riga, indicare l'importo delle previsioni di spesa relative al fondo pluriennale vincolato stanziato nel bilancio di previsione dell'esercizio 2025. L'importo della voce Totale missioni corrisponde alla somma delle prime due voci iscritte in entrata del bilancio dell'esercizio 2026, al netto della voce Totale missioni della colonna (g)

AGENZIA REGIONALE PER LA PROTEZIONE DELL'AMBIENTE**Composizione per missioni e programmi del fondo pluriennale vincolato dell'esercizio 2027 di riferimento del bilancio 2025, 2026, 2027**

Allegato b) - Fondo pluriennale vincolato

MISSIONI e PROGRAMMI	Fondo pluriennale vincolato al 31 dicembre dell'esercizio 2026	Spese impegnate negli esercizi precedenti con copertura costituita dal fondo pluriennale vincolato e imputate all'esercizio 2027	Quota del fondo pluriennale vincolato al 31 dicembre dell'esercizio 2026, non destinata ad essere utilizzata nell'esercizio 2027 e rinviata all'esercizio 2028 e successivi	Spese che si prevede di impegnare nell'esercizio 2027, con copertura costituita dal fondo pluriennale vincolato con imputazione agli esercizi				Fondo pluriennale vincolato al 31 dicembre dell'esercizio 2027
				2028	2029	Anni Successivi	Imputazione non ancora definita	
	(a)	(b)	(c)=(a)-(b)	(d)	(e)	(f)	(g)	(h)=(c)+(d)+(e)+(f)+(g)
01 MISSIONE 1 - SERVIZI ISTITUZIONALI E GENERALI , DI GESTIONE								
01	Organi istituzionali	-	-	-	-	-	-	-
02	Segreteria generale	-	-	-	-	-	-	-
03	Gestione economica , finanziaria, programmazione , provveditorato	-	-	-	-	-	-	-
04	Gestione delle Entrate tributarie e servizi fiscali	-	-	-	-	-	-	-
05	gestione dei beni demaniali e patrimoniali	-	-	-	-	-	-	-
06	Ufficio Tecnico	-	-	-	-	-	-	-
07	Elezioni e consultazioni popolari - Anagrafe e stato civile	-	-	-	-	-	-	-
08	Statistica e Sistemi informativi	-	-	-	-	-	-	-
09	Assistenza tecnico amministrativa agli Enti Locali	-	-	-	-	-	-	-
10	Risorse Umane	-	-	-	-	-	-	-
11	Altri Servizi Generali	-	-	-	-	-	-	-
12	Politica regionale unitaria per i servizi istituzionali, generali e di gestione	-	-	-	-	-	-	-
TOTALE MISSIONE 1 - SERVIZI ISTITUZIONALI E GENERALI , DI GESTIONE		-	-	-	-	-	-	-

AGENZIA REGIONALE PER LA PROTEZIONE DELL'AMBIENTE**Composizione per missioni e programmi del fondo pluriennale vincolato dell'esercizio 2027 di riferimento del bilancio 2025, 2026, 2027**

Allegato b) - Fondo pluriennale vincolato

MISSIONI e PROGRAMMI	Fondo pluriennale vincolato al 31 dicembre dell'esercizio 2026	Spese impegnate negli esercizi precedenti con copertura costituita dal fondo pluriennale vincolato e imputate all'esercizio 2027	Quota del fondo pluriennale vincolato al 31 dicembre dell'esercizio 2026, non destinata ad essere utilizzata nell'esercizio 2027 e rinviata all'esercizio 2028 e successivi	Spese che si prevede di impegnare nell'esercizio 2027, con copertura costituita dal fondo pluriennale vincolato con imputazione agli esercizi				Fondo pluriennale vincolato al 31 dicembre dell'esercizio 2027		
				2028	2029	Anni Successivi	Imputazione non ancora definita			
				(d)	(e)	(f)	(g)			
		(a)	(b)	(c)=(a)-(b)		(d)	(e)	(f)	(g)	(h)=(c)+(d)+(e)+(f)+(g)
02 MISSIONE 2 - GIUSTIZIA										
01	Uffici Giudiziari	-	-	-	-	-	-	-	-	-
02	Casa circondariale e altri servizi	-	-	-	-	-	-	-	-	-
03	Politica regionale unitaria per l'ordine pubblico e la sicurezza	-	-	-	-	-	-	-	-	-
TOTALE MISSIONE 2 - GIUSTIZIA		-	-	-	-	-	-	-	-	-

AGENZIA REGIONALE PER LA PROTEZIONE DELL'AMBIENTE**Composizione per missioni e programmi del fondo pluriennale vincolato dell'esercizio 2027 di riferimento del bilancio 2025, 2026, 2027**

Allegato b) - Fondo pluriennale vincolato

MISSIONI e PROGRAMMI	Fondo pluriennale vincolato al 31 dicembre dell'esercizio 2026	Spese impegnate negli esercizi precedenti con copertura costituita dal fondo pluriennale vincolato e imputate all'esercizio 2027	Quota del fondo pluriennale vincolato al 31 dicembre dell'esercizio 2026, non destinata ad essere utilizzata nell'esercizio 2027 e rinviata all'esercizio 2028 e successivi	Spese che si prevede di impegnare nell'esercizio 2027, con copertura costituita dal fondo pluriennale vincolato con imputazione agli esercizi				Fondo pluriennale vincolato al 31 dicembre dell'esercizio 2027
				2028	2029	Anni Successivi	Imputazione non ancora definita	
				(d)	(e)	(f)	(g)	
(a)		(b)	(c)=(a)-(b)	(d)	(e)	(f)	(g)	(h)=(c)+(d)+(e)+(f)+(g)
03 MISSIONE 3 - ORDINE PUBBLICO E SICUREZZA								
01	Polizia Locale e amministrativa	-	-	-	-	-	-	-
02	Sistema integrato di sicurezza urbana	-	-	-	-	-	-	-
TOTALE MISSIONE 3 - ORDINE PUBBLICO E SICUREZZA		-	-	-	-	-	-	-

AGENZIA REGIONALE PER LA PROTEZIONE DELL'AMBIENTE**Composizione per missioni e programmi del fondo pluriennale vincolato dell'esercizio 2027 di riferimento del bilancio 2025, 2026, 2027**

Allegato b) - Fondo pluriennale vincolato

MISSIONI e PROGRAMMI	Fondo pluriennale vincolato al 31 dicembre dell'esercizio 2026	Spese impegnate negli esercizi precedenti con copertura costituita dal fondo pluriennale vincolato e imputate all'esercizio 2027	Quota del fondo pluriennale vincolato al 31 dicembre dell'esercizio 2026, non destinata ad essere utilizzata nell'esercizio 2027 e rinviata all'esercizio 2028 e successivi	Spese che si prevede di impegnare nell'esercizio 2027, con copertura costituita dal fondo pluriennale vincolato con imputazione agli esercizi				Fondo pluriennale vincolato al 31 dicembre dell'esercizio 2027
				2028	2029	Anni Successivi	Imputazione non ancora definita	
				(d)	(e)	(f)	(g)	
(a)		(b)	(c)=(a)-(b)	(d)	(e)	(f)	(g)	(h)=(c)+(d)+(e)+(f)+(g)
04 MISSIONE 4 - ISTRUZIONE E DIRITTO ALLO STUDIO								
01	Istruzione prescolastica	-	-	-	-	-	-	-
02	Altri ordini di istruzione non universitaria	-	-	-	-	-	-	-
03	Edilizia scolastica	-	-	-	-	-	-	-
04	Istruzione Universitaria	-	-	-	-	-	-	-
05	Istruzione tecnica superiore	-	-	-	-	-	-	-
06	Servizi ausiliari all'istruzione	-	-	-	-	-	-	-
07	Diritto allo studio	-	-	-	-	-	-	-
08	Politica regionale unitaria per l'istruzione e il diritto allo studio	-	-	-	-	-	-	-
TOTALE MISSIONE 4 - ISTRUZIONE E DIRITTO ALLO STUDIO		-	-	-	-	-	-	-

AGENZIA REGIONALE PER LA PROTEZIONE DELL'AMBIENTE**Composizione per missioni e programmi del fondo pluriennale vincolato dell'esercizio 2027 di riferimento del bilancio 2025, 2026, 2027**

Allegato b) - Fondo pluriennale vincolato

MISSIONI e PROGRAMMI	Fondo pluriennale vincolato al 31 dicembre dell'esercizio 2026	Spese impegnate negli esercizi precedenti con copertura costituita dal fondo pluriennale vincolato e imputate all'esercizio 2027	Quota del fondo pluriennale vincolato al 31 dicembre dell'esercizio 2026, non destinata ad essere utilizzata nell'esercizio 2027 e rinviata all'esercizio 2028 e successivi	Spese che si prevede di impegnare nell'esercizio 2027, con copertura costituita dal fondo pluriennale vincolato con imputazione agli esercizi				Fondo pluriennale vincolato al 31 dicembre dell'esercizio 2027
				2028	2029	Anni Successivi	Imputazione non ancora definita	
				(d)	(e)	(f)	(g)	
(a)		(b)	(c)=(a)-(b)	(d)	(e)	(f)	(g)	(h)=(c)+(d)+(e)+(f)+(g)
05 MISSIONE 5 - TUTELA E VALORIZZAZIONE DEI BENI ED ATTIVITA' CULTURALI								
01	Valorizzazione dei beni di interesse storico.	-	-	-	-	-	-	-
02	Attività culturali e interventi diversi nel settore culturale	-	-	-	-	-	-	-
03	Politica regionale unitaria per la tutela dei beni e delle attività culturali	-	-	-	-	-	-	-
TOTALE MISSIONE 5 - TUTELA E VALORIZZAZIONE DEI BENI ED ATTIVITA' CULTURALI		-	-	-	-	-	-	-

AGENZIA REGIONALE PER LA PROTEZIONE DELL'AMBIENTE**Composizione per missioni e programmi del fondo pluriennale vincolato dell'esercizio 2027 di riferimento del bilancio 2025, 2026, 2027**

Allegato b) - Fondo pluriennale vincolato

MISSIONI e PROGRAMMI	Fondo pluriennale vincolato al 31 dicembre dell'esercizio 2026	Spese impegnate negli esercizi precedenti con copertura costituita dal fondo pluriennale vincolato e imputate all'esercizio 2027	Quota del fondo pluriennale vincolato al 31 dicembre dell'esercizio 2026, non destinata ad essere utilizzata nell'esercizio 2027 e rinviata all'esercizio 2028 e successivi	Spese che si prevede di impegnare nell'esercizio 2027, con copertura costituita dal fondo pluriennale vincolato con imputazione agli esercizi				Fondo pluriennale vincolato al 31 dicembre dell'esercizio 2027
				2028	2029	Anni Successivi	Imputazione non ancora definita	
				(d)	(e)	(f)	(g)	
(a)		(b)	(c)=(a)-(b)	(d)	(e)	(f)	(g)	(h)=(c)+(d)+(e)+(f)+(g)
06 MISSIONE 6 - POLITICHE GIOVANILI , SPORT E TEMPO LIBERO								
01	Sport e tempo libero	-	-	-	-	-	-	-
02	Giovani	-	-	-	-	-	-	-
03	Politica regionale unitaria per i giovani, lo sport e il tempo libero	-	-	-	-	-	-	-
TOTALE MISSIONE 6 - POLITICHE GIOVANILI , SPORT E TEMPO LIBERO		-	-	-	-	-	-	-

AGENZIA REGIONALE PER LA PROTEZIONE DELL'AMBIENTE**Composizione per missioni e programmi del fondo pluriennale vincolato dell'esercizio 2027 di riferimento del bilancio 2025, 2026, 2027**

Allegato b) - Fondo pluriennale vincolato

MISSIONI e PROGRAMMI	Fondo pluriennale vincolato al 31 dicembre dell'esercizio 2026	Spese impegnate negli esercizi precedenti con copertura costituita dal fondo pluriennale vincolato e imputate all'esercizio 2027	Quota del fondo pluriennale vincolato al 31 dicembre dell'esercizio 2026, non destinata ad essere utilizzata nell'esercizio 2027 e rinviata all'esercizio 2028 e successivi	Spese che si prevede di impegnare nell'esercizio 2027, con copertura costituita dal fondo pluriennale vincolato con imputazione agli esercizi				Fondo pluriennale vincolato al 31 dicembre dell'esercizio 2027
				2028	2029	Anni Successivi	Imputazione non ancora definita	
				(d)	(e)	(f)	(g)	
(a)		(b)	(c)=(a)-(b)	(d)	(e)	(f)	(g)	(h)=(c)+(d)+(e)+(f)+(g)
07 MISSIONE 7 - TURISMO								
01	Sviluppo e valorizzazione del turismo	-	-	-	-	-	-	-
02	Politica regionale unitaria per il turismo	-	-	-	-	-	-	-
TOTALE MISSIONE 7 - TURISMO		-	-	-	-	-	-	-

AGENZIA REGIONALE PER LA PROTEZIONE DELL'AMBIENTE**Composizione per missioni e programmi del fondo pluriennale vincolato dell'esercizio 2027 di riferimento del bilancio 2025, 2026, 2027**

Allegato b) - Fondo pluriennale vincolato

MISSIONI e PROGRAMMI	Fondo pluriennale vincolato al 31 dicembre dell'esercizio 2026	Spese impegnate negli esercizi precedenti con copertura costituita dal fondo pluriennale vincolato e imputate all'esercizio 2027	Quota del fondo pluriennale vincolato al 31 dicembre dell'esercizio 2026, non destinata ad essere utilizzata nell'esercizio 2027 e rinviata all'esercizio 2028 e successivi	Spese che si prevede di impegnare nell'esercizio 2027, con copertura costituita dal fondo pluriennale vincolato con imputazione agli esercizi				Fondo pluriennale vincolato al 31 dicembre dell'esercizio 2027
				2028	2029	Anni Successivi	Imputazione non ancora definita	
				(d)	(e)	(f)	(g)	
(a)		(b)	(c)=(a)-(b)	(d)	(e)	(f)	(g)	(h)=(c)+(d)+(e)+(f)+(g)
08 MISSIONE 8 - ASSETTO DEL TERRITORIO ED EDILIZIA ABITATIVA								
01	Urbanistica e assetto del territorio	-	-	-	-	-	-	-
02	Edilizia residenziale pubblica e locale e piani di edilizia economico-popolare	-	-	-	-	-	-	-
03	Politica regionale unitaria per l'assetto del territorio e l'edilizia abitativa	-	-	-	-	-	-	-
TOTALE MISSIONE 8 - ASSETTO DEL TERRITORIO ED EDILIZIA ABITATIVA		-	-	-	-	-	-	-

AGENZIA REGIONALE PER LA PROTEZIONE DELL'AMBIENTE**Composizione per missioni e programmi del fondo pluriennale vincolato dell'esercizio 2027 di riferimento del bilancio 2025, 2026, 2027**

Allegato b) - Fondo pluriennale vincolato

MISSIONI e PROGRAMMI	Fondo pluriennale vincolato al 31 dicembre dell'esercizio 2026	Spese impegnate negli esercizi precedenti con copertura costituita dal fondo pluriennale vincolato e imputate all'esercizio 2027	Quota del fondo pluriennale vincolato al 31 dicembre dell'esercizio 2026, non destinata ad essere utilizzata nell'esercizio 2027 e rinviata all'esercizio 2028 e successivi	Spese che si prevede di impegnare nell'esercizio 2027, con copertura costituita dal fondo pluriennale vincolato con imputazione agli esercizi				Fondo pluriennale vincolato al 31 dicembre dell'esercizio 2027
				2028	2029	Anni Successivi	Imputazione non ancora definita	
	(a)	(b)	(c)=(a)-(b)	(d)	(e)	(f)	(g)	
09 MISSIONE 9 - SVILUPPO SOSTENIBILE E TUTELA DEL TERRITORIO E DELL'AMBIENTE								
01	Difesa del suolo	-	-	-	-	-	-	-
02	Tutela, valorizzazione e recupero ambientale	-	-	-	-	-	-	-
03	Rifiuti	-	-	-	-	-	-	-
04	Servizio idrico integrato	-	-	-	-	-	-	-
05	Aree protette, parchi naturali, protezione naturalistica e forestazione	-	-	-	-	-	-	-
06	Tutela e valorizzazione delle risorse idriche	-	-	-	-	-	-	-
07	Sviluppo sostenibile territorio montano piccoli Comuni	-	-	-	-	-	-	-
08	Qualità dell'aria e riduzione dell'inquinamento	-	-	-	-	-	-	-
09	Politica regionale unitaria per lo sviluppo sostenibile e la tutela del territorio e dell'ambiente	-	-	-	-	-	-	-
TOTALE MISSIONE 9 - SVILUPPO SOSTENIBILE E TUTELA DEL TERRITORIO E DELL'AMBIENTE		-	-	-	-	-	-	-

AGENZIA REGIONALE PER LA PROTEZIONE DELL'AMBIENTE**Composizione per missioni e programmi del fondo pluriennale vincolato dell'esercizio 2027 di riferimento del bilancio 2025, 2026, 2027**

Allegato b) - Fondo pluriennale vincolato

MISSIONI e PROGRAMMI	Fondo pluriennale vincolato al 31 dicembre dell'esercizio 2026	Spese impegnate negli esercizi precedenti con copertura costituita dal fondo pluriennale vincolato e imputate all'esercizio 2027	Quota del fondo pluriennale vincolato al 31 dicembre dell'esercizio 2026, non destinata ad essere utilizzata nell'esercizio 2027 e rinviata all'esercizio 2028 e successivi	Spese che si prevede di impegnare nell'esercizio 2027, con copertura costituita dal fondo pluriennale vincolato con imputazione agli esercizi				Fondo pluriennale vincolato al 31 dicembre dell'esercizio 2027
				2028	2029	Anni Successivi	Imputazione non ancora definita	
				(d)	(e)	(f)	(g)	
(a)		(b)	(c)=(a)-(b)					(h)=(c)+(d)+(e)+(f)+(g)
10 MISSIONE 10 - TRASPORTI E DIRITTO ALLA MOBILITA'								
01	Trasporto ferroviario	-	-	-	-	-	-	-
02	Trasporto pubblico locale	-	-	-	-	-	-	-
03	Trasporto per vie d'acqua	-	-	-	-	-	-	-
04	Altre modalità di trasporto	-	-	-	-	-	-	-
05	Viabilità e infrastrutture stradali	-	-	-	-	-	-	-
06	Politica regionale unitaria per i trasporti e il diritto alla mobilità	-	-	-	-	-	-	-
TOTALE MISSIONE 10 - TRASPORTI E DIRITTO ALLA MOBILITA'		-	-	-	-	-	-	-

AGENZIA REGIONALE PER LA PROTEZIONE DELL'AMBIENTE**Composizione per missioni e programmi del fondo pluriennale vincolato dell'esercizio 2027 di riferimento del bilancio 2025, 2026, 2027**

Allegato b) - Fondo pluriennale vincolato

MISSIONI e PROGRAMMI	Fondo pluriennale vincolato al 31 dicembre dell'esercizio 2026	Spese impegnate negli esercizi precedenti con copertura costituita dal fondo pluriennale vincolato e imputate all'esercizio 2027	Quota del fondo pluriennale vincolato al 31 dicembre dell'esercizio 2026, non destinata ad essere utilizzata nell'esercizio 2027 e rinviata all'esercizio 2028 e successivi	Spese che si prevede di impegnare nell'esercizio 2027, con copertura costituita dal fondo pluriennale vincolato con imputazione agli esercizi				Fondo pluriennale vincolato al 31 dicembre dell'esercizio 2027
				2028	2029	Anni Successivi	Imputazione non ancora definita	
				(d)	(e)	(f)	(g)	
(a)		(b)	(c)=(a)-(b)	(d)	(e)	(f)	(g)	(h)=(c)+(d)+(e)+(f)+(g)
11 MISSIONE 11 - SOCCORSO CIVILE								
01	Sistema di protezione civile	-	-	-	-	-	-	-
02	Interventi a seguito di calamità naturali	-	-	-	-	-	-	-
03	Politica regionale unitaria per il soccorso e la protezione civile	-	-	-	-	-	-	-
TOTALE MISSIONE 11 - SOCCORSO CIVILE		-	-	-	-	-	-	-

AGENZIA REGIONALE PER LA PROTEZIONE DELL'AMBIENTE**Composizione per missioni e programmi del fondo pluriennale vincolato dell'esercizio 2027 di riferimento del bilancio 2025, 2026, 2027**

Allegato b) - Fondo pluriennale vincolato

MISSIONI e PROGRAMMI	Fondo pluriennale vincolato al 31 dicembre dell'esercizio 2026	Spese impegnate negli esercizi precedenti con copertura costituita dal fondo pluriennale vincolato e imputate all'esercizio 2027	Quota del fondo pluriennale vincolato al 31 dicembre dell'esercizio 2026, non destinata ad essere utilizzata nell'esercizio 2027 e rinviata all'esercizio 2028 e successivi	Spese che si prevede di impegnare nell'esercizio 2027, con copertura costituita dal fondo pluriennale vincolato con imputazione agli esercizi				Fondo pluriennale vincolato al 31 dicembre dell'esercizio 2027
				2028	2029	Anni Successivi	Imputazione non ancora definita	
				(d)	(e)	(f)	(g)	
(a)		(b)	(c)=(a)-(b)	(d)	(e)	(f)	(g)	(h)=(c)+(d)+(e)+(f)+(g)
12 MISSIONE 12 - DIRITTI SOCIALI , POLITICHE SOCIALI E FAMIGLIA								
01	Interventi per l'infanzia e per i minori e per asili nido	-	-	-	-	-	-	-
02	Interventi per la disabilità	-	-	-	-	-	-	-
03	Interventi per gli anziani	-	-	-	-	-	-	-
04	Interventi per soggetti a rischio di esclusione sociale	-	-	-	-	-	-	-
05	Interventi per le famiglie	-	-	-	-	-	-	-
06	Interventi per il diritto alla casa	-	-	-	-	-	-	-
07	Programmazione e governo della rete dei servizi sociosanitari e sociali	-	-	-	-	-	-	-
08	Cooperazione e associazionismo	-	-	-	-	-	-	-
09	Servizio necroscopico e cimiteriale	-	-	-	-	-	-	-
10	Politica regionale unitaria per i diritti sociali e la famiglia	-	-	-	-	-	-	-
TOTALE MISSIONE 12 - DIRITTI SOCIALI , POLITICHE SOCIALI E FAMIGLIA		-	-	-	-	-	-	-

AGENZIA REGIONALE PER LA PROTEZIONE DELL'AMBIENTE**Composizione per missioni e programmi del fondo pluriennale vincolato dell'esercizio 2027 di riferimento del bilancio 2025, 2026, 2027**

Allegato b) - Fondo pluriennale vincolato

MISSIONI e PROGRAMMI	Fondo pluriennale vincolato al 31 dicembre dell'esercizio 2026	Spese impegnate negli esercizi precedenti con copertura costituita dal fondo pluriennale vincolato e imputate all'esercizio 2027	Quota del fondo pluriennale vincolato al 31 dicembre dell'esercizio 2026, non destinata ad essere utilizzata nell'esercizio 2027 e rinviata all'esercizio 2028 e successivi	Spese che si prevede di impegnare nell'esercizio 2027, con copertura costituita dal fondo pluriennale vincolato con imputazione agli esercizi				Fondo pluriennale vincolato al 31 dicembre dell'esercizio 2027
				2028	2029	Anni Successivi	Imputazione non ancora definita	
	(a)	(b)	(c)=(a)-(b)	(d)	(e)	(f)	(g)	(h)=(c)+(d)+(e)+(f)+(g)
13 MISSIONE 13 - TUTELA DELLA SALUTE								
01	Servizio sanitario regionale - finanziamento ordinario corrente per la garanzia dei LEA	-	-	-	-	-	-	-
02	Servizio sanitario regionale - finanziamento aggiuntivo corrente per livelli di assistenza superiore ai LEA	-	-	-	-	-	-	-
03	Servizio sanitario regionale - finanziamento aggiuntivo corrente per la copertura dello squilibrio del bilancio corrente	-	-	-	-	-	-	-
04	Servizio sanitario regionale - ripiano di disavanzi sanitari relativi ad esercizi pregressi	-	-	-	-	-	-	-
05	Servizio sanitario regionale - investimenti sanitari	-	-	-	-	-	-	-
06	Servizio sanitario regionale - restituzioni maggiori gettiti SSN	-	-	-	-	-	-	-
07	Ulteriori spese in materia sanitaria	-	-	-	-	-	-	-
08	Politica regionale unitaria per la tutela della salute	-	-	-	-	-	-	-
TOTALE MISSIONE 13 - TUTELA DELLA SALUTE		-	-	-	-	-	-	-

AGENZIA REGIONALE PER LA PROTEZIONE DELL'AMBIENTE**Composizione per missioni e programmi del fondo pluriennale vincolato dell'esercizio 2027 di riferimento del bilancio 2025, 2026, 2027**

Allegato b) - Fondo pluriennale vincolato

MISSIONI e PROGRAMMI	Fondo pluriennale vincolato al 31 dicembre dell'esercizio 2026	Spese impegnate negli esercizi precedenti con copertura costituita dal fondo pluriennale vincolato e imputate all'esercizio 2027	Quota del fondo pluriennale vincolato al 31 dicembre dell'esercizio 2026, non destinata ad essere utilizzata nell'esercizio 2027 e rinviata all'esercizio 2028 e successivi	Spese che si prevede di impegnare nell'esercizio 2027, con copertura costituita dal fondo pluriennale vincolato con imputazione agli esercizi				Fondo pluriennale vincolato al 31 dicembre dell'esercizio 2027
				2028	2029	Anni Successivi	Imputazione non ancora definita	
				(d)	(e)	(f)	(g)	
(a)		(b)	(c)=(a)-(b)	(d)	(e)	(f)	(g)	(h)=(c)+(d)+(e)+(f)+(g)
14 MISSIONE 14 - SVILUPPO ECONOMICO E COMPETITIVITA'								
01	Industria e PMI e artigianato	-	-	-	-	-	-	-
02	Commercio - reti distributive - tutela dei consumatori	-	-	-	-	-	-	-
03	Ricerca e innovazione	-	-	-	-	-	-	-
04	Reti e altri servizi di pubblica utilità	-	-	-	-	-	-	-
05	Politica regionale unitaria per lo sviluppo economico e la competitività	-	-	-	-	-	-	-
TOTALE MISSIONE 14 - SVILUPPO ECONOMICO E COMPETITIVITA'		-	-	-	-	-	-	-

AGENZIA REGIONALE PER LA PROTEZIONE DELL'AMBIENTE**Composizione per missioni e programmi del fondo pluriennale vincolato dell'esercizio 2027 di riferimento del bilancio 2025, 2026, 2027**

Allegato b) - Fondo pluriennale vincolato

MISSIONI e PROGRAMMI	Fondo pluriennale vincolato al 31 dicembre dell'esercizio 2026	Spese impegnate negli esercizi precedenti con copertura costituita dal fondo pluriennale vincolato e imputate all'esercizio 2027	Quota del fondo pluriennale vincolato al 31 dicembre dell'esercizio 2026, non destinata ad essere utilizzata nell'esercizio 2027 e rinviata all'esercizio 2028 e successivi	Spese che si prevede di impegnare nell'esercizio 2027, con copertura costituita dal fondo pluriennale vincolato con imputazione agli esercizi				Fondo pluriennale vincolato al 31 dicembre dell'esercizio 2027
				2028	2029	Anni Successivi	Imputazione non ancora definita	
	(a)	(b)	(c)=(a)-(b)	(d)	(e)	(f)	(g)	(h)=(c)+(d)+(e)+(f)+(g)
15 MISSIONE 15 - POLITICHE PER IL LAVORO E LA FORMAZIONE PROFESSIONALE								
01	Servizi per lo sviluppo del mercato del lavoro	-	-	-	-	-	-	-
02	Formazione professionale	-	-	-	-	-	-	-
03	Sostegno all'occupazione	-	-	-	-	-	-	-
04	Politica regionale unitaria per il lavoro e la formazione professionale	-	-	-	-	-	-	-
	TOTALE MISSIONE 15 - POLITICHE PER IL LAVORO E LA FORMAZIONE PROFESSIONALE	-	-	-	-	-	-	-

AGENZIA REGIONALE PER LA PROTEZIONE DELL'AMBIENTE**Composizione per missioni e programmi del fondo pluriennale vincolato dell'esercizio 2027 di riferimento del bilancio 2025, 2026, 2027**

Allegato b) - Fondo pluriennale vincolato

MISSIONI e PROGRAMMI	Fondo pluriennale vincolato al 31 dicembre dell'esercizio 2026	Spese impegnate negli esercizi precedenti con copertura costituita dal fondo pluriennale vincolato e imputate all'esercizio 2027	Quota del fondo pluriennale vincolato al 31 dicembre dell'esercizio 2026, non destinata ad essere utilizzata nell'esercizio 2027 e rinviata all'esercizio 2028 e successivi	Spese che si prevede di impegnare nell'esercizio 2027, con copertura costituita dal fondo pluriennale vincolato con imputazione agli esercizi				Fondo pluriennale vincolato al 31 dicembre dell'esercizio 2027
				2028	2029	Anni Successivi	Imputazione non ancora definita	
				(d)	(e)	(f)	(g)	
(a)		(b)	(c)=(a)-(b)	(d)	(e)	(f)	(g)	(h)=(c)+(d)+(e)+(f)+(g)
16 MISSIONE 16 - AGRICOLTURA , POLITICHE AGROALIMENTARI E PESCA								
01	Sviluppo del sistema agricolo e del sistema agroalimentare	-	-	-	-	-	-	-
02	Caccia e pesca	-	-	-	-	-	-	-
03	Politica regionale unitaria per l'agricoltura, i sistemi agroalimentari, la caccia e la pesca	-	-	-	-	-	-	-
TOTALE MISSIONE 16 - AGRICOLTURA , POLITICHE AGROALIMENTARI E PESCA		-	-	-	-	-	-	-

AGENZIA REGIONALE PER LA PROTEZIONE DELL'AMBIENTE**Composizione per missioni e programmi del fondo pluriennale vincolato dell'esercizio 2027 di riferimento del bilancio 2025, 2026, 2027**

Allegato b) - Fondo pluriennale vincolato

MISSIONI e PROGRAMMI	Fondo pluriennale vincolato al 31 dicembre dell'esercizio 2026	Spese impegnate negli esercizi precedenti con copertura costituita dal fondo pluriennale vincolato e imputate all'esercizio 2027	Quota del fondo pluriennale vincolato al 31 dicembre dell'esercizio 2026, non destinata ad essere utilizzata nell'esercizio 2027 e rinviata all'esercizio 2028 e successivi	Spese che si prevede di impegnare nell'esercizio 2027, con copertura costituita dal fondo pluriennale vincolato con imputazione agli esercizi				Fondo pluriennale vincolato al 31 dicembre dell'esercizio 2027
				2028	2029	Anni Successivi	Imputazione non ancora definita	
	(a)	(b)	(c)=(a)-(b)	(d)	(e)	(f)	(g)	(h)=(c)+(d)+(e)+(f)+(g)
17 MISSIONE 17 - ENERGIA E DIVERSIFICAZIONE DELLE FONTI ENERGETICHE								
01	Fonti energetiche	-	-	-	-	-	-	-
02	Politica regionale unitaria per l'energia e la diversificazione delle fonti energetiche	-	-	-	-	-	-	-
TOTALE MISSIONE 17 - ENERGIA E DIVERSIFICAZIONE DELLE FONTI ENERGETICHE		-	-	-	-	-	-	-

AGENZIA REGIONALE PER LA PROTEZIONE DELL'AMBIENTE**Composizione per missioni e programmi del fondo pluriennale vincolato dell'esercizio 2027 di riferimento del bilancio 2025, 2026, 2027**

Allegato b) - Fondo pluriennale vincolato

MISSIONI e PROGRAMMI	Fondo pluriennale vincolato al 31 dicembre dell'esercizio 2026	Spese impegnate negli esercizi precedenti con copertura costituita dal fondo pluriennale vincolato e imputate all'esercizio 2027	Quota del fondo pluriennale vincolato al 31 dicembre dell'esercizio 2026, non destinata ad essere utilizzata nell'esercizio 2027 e rinviata all'esercizio 2028 e successivi	Spese che si prevede di impegnare nell'esercizio 2027, con copertura costituita dal fondo pluriennale vincolato con imputazione agli esercizi				Fondo pluriennale vincolato al 31 dicembre dell'esercizio 2027
				2028	2029	Anni Successivi	Imputazione non ancora definita	
	(a)	(b)	(c)=(a)-(b)	(d)	(e)	(f)	(g)	(h)=(c)+(d)+(e)+(f)+(g)
18 MISSIONE 18 - RELAZIONI CON LE ALTRE AUTONOMIE TERRITORIALI E LOCALI								
01	Relazioni finanziarie con le altre autonomie territoriali	-	-	-	-	-	-	-
02	Politica regionale unitaria per le relazioni con le altre autonomie territoriali e locali	-	-	-	-	-	-	-
TOTALE MISSIONE 18 - RELAZIONI CON LE ALTRE AUTONOMIE TERRITORIALI E LOCALI								
		-	-	-	-	-	-	-

AGENZIA REGIONALE PER LA PROTEZIONE DELL'AMBIENTE**Composizione per missioni e programmi del fondo pluriennale vincolato dell'esercizio 2027 di riferimento del bilancio 2025, 2026, 2027**

Allegato b) - Fondo pluriennale vincolato

MISSIONI e PROGRAMMI	Fondo pluriennale vincolato al 31 dicembre dell'esercizio 2026	Spese impegnate negli esercizi precedenti con copertura costituita dal fondo pluriennale vincolato e imputate all'esercizio 2027	Quota del fondo pluriennale vincolato al 31 dicembre dell'esercizio 2026, non destinata ad essere utilizzata nell'esercizio 2027 e rinviata all'esercizio 2028 e successivi	Spese che si prevede di impegnare nell'esercizio 2027, con copertura costituita dal fondo pluriennale vincolato con imputazione agli esercizi				Fondo pluriennale vincolato al 31 dicembre dell'esercizio 2027
				2028	2029	Anni Successivi	Imputazione non ancora definita	
	(a)	(b)	(c)=(a)-(b)	(d)	(e)	(f)	(g)	(h)=(c)+(d)+(e)+(f)+(g)
19 MISSIONE 19 - RELAZIONI INTERNAZIONALI								
01	Relazioni internazionali e Cooperazione allo sviluppo	-	-	-	-	-	-	-
02	Cooperazione territoriale	-	-	-	-	-	-	-
	TOTALE MISSIONE 19 - RELAZIONI INTERNAZIONALI	-	-	-	-	-	-	-

AGENZIA REGIONALE PER LA PROTEZIONE DELL'AMBIENTE**Composizione per missioni e programmi del fondo pluriennale vincolato dell'esercizio 2027 di riferimento del bilancio 2025, 2026, 2027**

Allegato b) - Fondo pluriennale vincolato

MISSIONI e PROGRAMMI	Fondo pluriennale vincolato al 31 dicembre dell'esercizio 2026	Spese impegnate negli esercizi precedenti con copertura costituita dal fondo pluriennale vincolato e imputate all'esercizio 2027	Quota del fondo pluriennale vincolato al 31 dicembre dell'esercizio 2026, non destinata ad essere utilizzata nell'esercizio 2027 e rinviata all'esercizio 2028 e successivi	Spese che si prevede di impegnare nell'esercizio 2027, con copertura costituita dal fondo pluriennale vincolato con imputazione agli esercizi				Fondo pluriennale vincolato al 31 dicembre dell'esercizio 2027
				2028	2029	Anni Successivi	Imputazione non ancora definita	
				(d)	(e)	(f)	(g)	
(a)		(b)	(c)=(a)-(b)	(d)	(e)	(f)	(g)	(h)=(c)+(d)+(e)+(f)+(g)
20 MISSIONE 20 - FONDI ACCANTONAMENTI								
01	Fondo di riserva	-	-	-	-	-	-	-
02	Fondo crediti di dubbia esigibilità	-	-	-	-	-	-	-
03	Altri Fondi	-	-	-	-	-	-	-
TOTALE MISSIONE 20 - FONDI ACCANTONAMENTI		-	-	-	-	-	-	-

AGENZIA REGIONALE PER LA PROTEZIONE DELL'AMBIENTE**Composizione per missioni e programmi del fondo pluriennale vincolato dell'esercizio 2027 di riferimento del bilancio 2025, 2026, 2027**

Allegato b) - Fondo pluriennale vincolato

MISSIONI e PROGRAMMI	Fondo pluriennale vincolato al 31 dicembre dell'esercizio 2026	Spese impegnate negli esercizi precedenti con copertura costituita dal fondo pluriennale vincolato e imputate all'esercizio 2027	Quota del fondo pluriennale vincolato al 31 dicembre dell'esercizio 2026, non destinata ad essere utilizzata nell'esercizio 2027 e rinviata all'esercizio 2028 e successivi	Spese che si prevede di impegnare nell'esercizio 2027, con copertura costituita dal fondo pluriennale vincolato con imputazione agli esercizi				Fondo pluriennale vincolato al 31 dicembre dell'esercizio 2027
				2028	2029	Anni Successivi	Imputazione non ancora definita	
				(d)	(e)	(f)	(g)	
(a)		(b)	(c)=(a)-(b)	(d)	(e)	(f)	(g)	(h)=(c)+(d)+(e)+(f)+(g)
50 MISSIONE 50 - DEBITO PUBBLICO								
01	Quota interessi ammortamento mutui e prestiti obbligazionari	-	-	-	-	-	-	-
02	Quota capitale ammortamento mutui e prestiti obbligazionari	-	-	-	-	-	-	-
TOTALE MISSIONE 50 - DEBITO PUBBLICO		-	-	-	-	-	-	-

AGENZIA REGIONALE PER LA PROTEZIONE DELL'AMBIENTE**Composizione per missioni e programmi del fondo pluriennale vincolato dell'esercizio 2027 di riferimento del bilancio 2025, 2026, 2027**

Allegato b) - Fondo pluriennale vincolato

MISSIONI e PROGRAMMI	Fondo pluriennale vincolato al 31 dicembre dell'esercizio 2026	Spese impegnate negli esercizi precedenti con copertura costituita dal fondo pluriennale vincolato e imputate all'esercizio 2027	Quota del fondo pluriennale vincolato al 31 dicembre dell'esercizio 2026, non destinata ad essere utilizzata nell'esercizio 2027 e rinviata all'esercizio 2028 e successivi	Spese che si prevede di impegnare nell'esercizio 2027, con copertura costituita dal fondo pluriennale vincolato con imputazione agli esercizi				Fondo pluriennale vincolato al 31 dicembre dell'esercizio 2027
				2028	2029	Anni Successivi	Imputazione non ancora definita	
	(a)	(b)	(c)=(a)-(b)	(d)	(e)	(f)	(g)	(h)=(c)+(d)+(e)+(f)+(g)
60 MISSIONE 60 - ANTICIPAZIONI FINANZIARIE								
01	Restituzione anticipazione tesoreria	-	-	-	-	-	-	-
TOTALE MISSIONE 60 - ANTICIPAZIONI FINANZIARIE								
	-	-	-	-	-	-	-	-

AGENZIA REGIONALE PER LA PROTEZIONE DELL'AMBIENTE**Composizione per missioni e programmi del fondo pluriennale vincolato dell'esercizio 2027 di riferimento del bilancio 2025, 2026, 2027**

Allegato b) - Fondo pluriennale vincolato

MISSIONI e PROGRAMMI	Fondo pluriennale vincolato al 31 dicembre dell'esercizio 2026	Spese impegnate negli esercizi precedenti con copertura costituita dal fondo pluriennale vincolato e imputate all'esercizio 2027	Quota del fondo pluriennale vincolato al 31 dicembre dell'esercizio 2026, non destinata ad essere utilizzata nell'esercizio 2027 e rinviata all'esercizio 2028 e successivi	Spese che si prevede di impegnare nell'esercizio 2027, con copertura costituita dal fondo pluriennale vincolato con imputazione agli esercizi				Fondo pluriennale vincolato al 31 dicembre dell'esercizio 2027
				2028	2029	Anni Successivi	Imputazione non ancora definita	
				(d)	(e)	(f)	(g)	
(a)		(b)	(c)=(a)-(b)	(d)	(e)	(f)	(g)	(h)=(c)+(d)+(e)+(f)+(g)
99 MISSIONE 99 - SERVIZI PER CONTO TERZI								
01	Servizi per conto terzi e partite di Giro	-	-	-	-	-	-	-
02	Anticipazioni per il finanziamento del sistema sanitario nazionale	-	-	-	-	-	-	-
TOTALE MISSIONE 99 - SERVIZI PER CONTO TERZI		-	-	-	-	-	-	-
TOTALE		-	-	-	-	-	-	-

(a) Gli importi relativi al Totale missioni di parte corrente e in c/capitale corrispondono alla somma delle prime due voci iscritte in entrata del bilancio dell'esercizio 2025. Per ciascuna riga, indicare l'importo delle previsioni di spesa relative al fondo pluriennale stanziato nel bilancio di previsione relativo all'esercizio 2024 alla data di elaborazione del bilancio 2025

(b) Indicare l'importo presunto alla data del 31 dicembre 2024 delle spese impegnate negli esercizi precedenti all'esercizio 2025, con copertura costituita dal fondo pluriennale vincolato, imputate all'esercizio 2025

(g) Risulta possibile stanziare nel bilancio di previsione annuale e pluriennale il fondo pluriennale vincolato anche nel caso di investimenti per i quali non risulta motivatamente possibile individuare l'esigibilità della spesa. Le cause che non hanno reso ancora possibile porre in essere la programmazione necessaria per definire il cronoprogramma della spesa sono dettagliatamente indicate nella Relazione al bilancio. In caso di mancato impegno gli stanziamenti di tale colonna vanno in economia

(h) Per ciascuna riga, indicare l'importo delle previsioni di spesa relative al fondo pluriennale vincolato stanziato nel bilancio di previsione dell'esercizio 2025. L'importo della voce Totale missioni corrisponde alla somma delle prime due voci iscritte in entrata del bilancio dell'esercizio 2026, al netto della voce Totale missioni della colonna (g)

AGENZIA REGIONALE PER LA PROTEZIONE DELL'AMBIENTE**Composizione dell'accantonamento al fondo crediti di dubbia esigibilita' dell'esercizio 2025**

Allegato c) Fondo crediti di dubbia esigibilita'

TIPOLOGIA	DENOMINAZIONE	STANZIAMENTI DI BILANCIO	ACCANTONAMENTO OBBLIGATORIO AL FONDO	ACCANTONAMENTO EFFETTIVO DI BILANCIO	% di stanziamento accantonato al fondo nel rispetto del principio contabile applicato 3.3
		(a)	(b)	(c)	(d)=(c/a)
	ENTRATE CORRENTI DI NATURA TRIBUTARIA, CONTRIBUTIVA E PEREQUATIVA				
1010100	Tipologia 101: Imposte, tasse e proventi assimilati	-	-	-	-
	di cui accertati per cassa sulla base del principio contabile 3.7	-	-	-	-
	Tipologia 101: Imposte, tasse e proventi assimilati non accertati per cassa	-	-	-	-
1010200	Tipologia 102: Tributi destinati al finanziamento della sanita'	-	-	-	-
	di cui accertati per cassa sulla base del principio contabile 3.7	-	-	-	-
	Tipologia 102: Tributi destinati al finanziamento della sanita' non accertati per cassa	-	-	-	-
1010300	Tipologia 103: Tributi devoluti e regolati alle autonomie speciali	-	-	-	-
	di cui accertati per cassa sulla base del principio contabile 3.7	-	-	-	-
	Tipologia 103: Tributi devoluti e regolati alle autonomie speciali non accertati per cassa	-	-	-	-
1010400	Tipologia 104: Compartecipazioni di tributi	-	-	-	-
1030100	Tipologia 301: Fondi perequativi da Amministrazioni Centrali	-	-	-	-
1000000	TOTALE TITOLO 1	-	-	-	-
	TRASFERIMENTI CORRENTI				
2010100	Tipologia 101: Trasferimenti correnti da Amministrazioni pubbliche	16.766.101,16	-	-	-
2010200	Tipologia 102: Trasferimenti correnti da Famiglie	-	-	-	-
2010300	Tipologia 103: Trasferimenti correnti da Imprese	-	-	-	-
2010400	Tipologia 104: Trasferimenti correnti da Istituzioni Sociali Private	-	-	-	-
2010500	Tipologia 105: Trasferimenti correnti dall'Unione Europea e dal Resto del Mondo	-	-	-	-
	Trasferimenti correnti dall'Unione Europea	-	-	-	-
	Trasferimenti correnti dal Resto del Mondo	-	-	-	-
2000000	TOTALE TITOLO 2	16.766.101,16	-	-	-
	ENTRATE EXTRATRIBUTARIE				
3010000	Tipologia 100: Vendita di beni e servizi e proventi derivanti dalla gestione dei beni	2.632.609,22	63.544,00	-	-
3020000	Tipologia 200: Proventi derivanti dall'attivita' di controllo e repressione delle irregolarita' e degli illeciti	14.143,00	-	-	-
3030000	Tipologia 300: Interessi attivi	500,00	-	-	-
3040000	Tipologia 400: Altre entrate da redditi da capitale	-	-	-	-
3050000	Tipologia 500: Rimborsi e altre entrate correnti	937.252,00	-	-	-
3000000	TOTALE TITOLO 3	3.584.504,22	63.544,00	-	-

AGENZIA REGIONALE PER LA PROTEZIONE DELL'AMBIENTE**Composizione dell'accantonamento al fondo crediti di dubbia esigibilita' dell'esercizio 2025**

Allegato c) Fondo crediti di dubbia esigibilita'

TIPOLOGIA	DENOMINAZIONE	STANZIAMENTI DI BILANCIO	ACCANTONAMENTO OBBLIGATORIO AL FONDO	ACCANTONAMENTO EFFETTIVO DI BILANCIO	% di stanziamento accantonato al fondo nel rispetto del principio contabile applicato 3.3
		(a)	(b)	(c)	(d)=(c/a)
	ENTRATE IN CONTO CAPITALE				
4010000	Tipologia 100: Tributi in conto capitale	-	-	-	-
4020000	Tipologia 200: Contributi agli investimenti	2.093.711,00	-	-	-
	Contributi agli investimenti da amministrazioni pubbliche	-	-	-	-
	Contributi agli investimenti da UE	-	-	-	-
	Tipologia 200: Contributi agli investimenti al netto dei contributi da PA e da UE	2.093.711,00	-	-	-
4030000	Tipologia 300: Trasferimenti in conto capitale	-	-	-	-
	Trasferimenti in conto capitale da amministrazioni pubbliche	-	-	-	-
	Trasferimenti in conto capitale da UE	-	-	-	-
	Tipologia 300: Trasferimenti in conto capitale al netto dei trasferimenti da PA e da UE	-	-	-	-
4040000	Tipologia 400: Entrate da alienazione di beni materiali e immateriali	-	-	-	-
4050000	Tipologia 500: Altre entrate in conto capitale	-	-	-	-
4000000	TOTALE TITOLO 4	2.093.711,00	-	-	-
	ENTRATE DA RIDUZIONE DI ATTIVITA' FINANZIARIE				
5010000	Tipologia 100: Alienazione di attivita' finanziarie	-	-	-	-
5020000	Tipologia 200: Riscossione crediti di breve termine	-	-	-	-
5030000	Tipologia 300: Riscossione crediti di medio-lungo termine	-	-	-	-
5040000	Tipologia 400: Altre entrate per riduzione di attivita' finanziarie	-	-	-	-
5000000	TOTALE TITOLO 5	-	-	-	-
	TOTALE GENERALE (***)	22.444.316,38	63.544,00	-	-
	DI CUI FONDO CREDITI DI DUBBIA ESIGIBILITA' DI PARTE CORRENTE (**)	-	63.544,00	-	-
	DI CUI FONDO CREDITI DI DUBBIA ESIGIBILITA' IN C/CAPITALE	-	-	-	-

* Non richiedono l'accantonamento al fondo crediti di dubbia esigibilita' i: a) i trasferimenti da altre Amministrazioni pubbliche e dall'Unione europea; b) i crediti assistiti da fidejussione; c) le entrate tributarie che, sulla base dei nuovi principi contabili, sono accertate per cassa. I principi contabili cui si fa riferimento in questo prospetto sono contenuti nell'allegato n. 2.

** Gli importi della colonna (c) non devono essere inferiori a quelli della colonna (b); se sono superiori le motivazioni della differenza sono indicate nella relazione al bilancio.

*** Il totale generale della colonna (c) corrisponde alla somma dei due capitoli riguardanti il fondo crediti di dubbia esigibilita' stanziati nel bilancio. Nel bilancio di previsione il fondo crediti di dubbia esigibilita' e' articolato in due distinti capitoli di spesa: il fondo crediti di dubbia esigibilita' riguardante le entrate di dubbia esigibilita' del titolo 4 delle entrate (stanziato nel titolo 2 delle spese), e il fondo riguardante tutte le altre entrate (stanziato nel titolo 1 della spesa). Pertanto, il FCDE di parte corrente omprime anche l'accantonamento riguardante i crediti del titolo 5.

AGENZIA REGIONALE PER LA PROTEZIONE DELL'AMBIENTE**Composizione dell'accantonamento al fondo crediti di dubbia esigibilita' dell'esercizio 2026**

Allegato c) Fondo crediti di dubbia esigibilita'

TIPOLOGIA	DENOMINAZIONE	STANZIAMENTI DI BILANCIO	ACCANTONAMENTO OBBLIGATORIO AL FONDO	ACCANTONAMENTO EFFETTIVO DI BILANCIO	% di stanziamento accantonato al fondo nel rispetto del principio contabile applicato 3.3
		(a)	(b)	(c)	(d)=(c/a)
	ENTRATE CORRENTI DI NATURA TRIBUTARIA, CONTRIBUTIVA E PEREQUATIVA				
1010100	Tipologia 101: Imposte, tasse e proventi assimilati	-	-	-	-
	di cui accertati per cassa sulla base del principio contabile 3.7	-	-	-	-
	Tipologia 101: Imposte, tasse e proventi assimilati non accertati per cassa	-	-	-	-
1010200	Tipologia 102: Tributi destinati al finanziamento della sanita'	-	-	-	-
	di cui accertati per cassa sulla base del principio contabile 3.7	-	-	-	-
	Tipologia 102: Tributi destinati al finanziamento della sanita' non accertati per cassa	-	-	-	-
1010300	Tipologia 103: Tributi devoluti e regolati alle autonomie speciali	-	-	-	-
	di cui accertati per cassa sulla base del principio contabile 3.7	-	-	-	-
	Tipologia 103: Tributi devoluti e regolati alle autonomie speciali non accertati per cassa	-	-	-	-
1010400	Tipologia 104: Compartecipazioni di tributi	-	-	-	-
1030100	Tipologia 301: Fondi perequativi da Amministrazioni Centrali	-	-	-	-
1000000	TOTALE TITOLO 1	-	-	-	-
	TRASFERIMENTI CORRENTI				
2010100	Tipologia 101: Trasferimenti correnti da Amministrazioni pubbliche	-	-	-	-
2010200	Tipologia 102: Trasferimenti correnti da Famiglie	-	-	-	-
2010300	Tipologia 103: Trasferimenti correnti da Imprese	-	-	-	-
2010400	Tipologia 104: Trasferimenti correnti da Istituzioni Sociali Private	-	-	-	-
2010500	Tipologia 105: Trasferimenti correnti dall'Unione Europea e dal Resto del Mondo	-	-	-	-
	Trasferimenti correnti dall'Unione Europea	-	-	-	-
	Trasferimenti correnti dal Resto del Mondo	-	-	-	-
2000000	TOTALE TITOLO 2	-	-	-	-
	ENTRATE EXTRATRIBUTARIE				
3010000	Tipologia 100: Vendita di beni e servizi e proventi derivanti dalla gestione dei beni	-	-	-	-
3020000	Tipologia 200: Proventi derivanti dall'attivita' di controllo e repressione delle irregolarita' e degli illeciti	-	-	-	-
3030000	Tipologia 300: Interessi attivi	-	-	-	-
3040000	Tipologia 400: Altre entrate da redditi da capitale	-	-	-	-
3050000	Tipologia 500: Rimborsi e altre entrate correnti	-	-	-	-
3000000	TOTALE TITOLO 3	-	-	-	-

AGENZIA REGIONALE PER LA PROTEZIONE DELL'AMBIENTE**Composizione dell'accantonamento al fondo crediti di dubbia esigibilita' dell'esercizio 2026**

Allegato c) Fondo crediti di dubbia esigibilita'

TIPOLOGIA	DENOMINAZIONE	STANZIAMENTI DI BILANCIO	ACCANTONAMENTO OBBLIGATORIO AL FONDO	ACCANTONAMENTO EFFETTIVO DI BILANCIO	% di stanziamento accantonato al fondo nel rispetto del principio contabile applicato 3.3
		(a)	(b)	(c)	(d)=(c/a)
	ENTRATE IN CONTO CAPITALE				
4010000	Tipologia 100: Tributi in conto capitale	-	-	-	-
4020000	Tipologia 200: Contributi agli investimenti	-	-	-	-
	Contributi agli investimenti da amministrazioni pubbliche	-	-	-	-
	Contributi agli investimenti da UE	-	-	-	-
	Tipologia 200: Contributi agli investimenti al netto dei contributi da PA e da UE	-	-	-	-
4030000	Tipologia 300: Trasferimenti in conto capitale	-	-	-	-
	Trasferimenti in conto capitale da amministrazioni pubbliche	-	-	-	-
	Trasferimenti in conto capitale da UE	-	-	-	-
	Tipologia 300: Trasferimenti in conto capitale al netto dei trasferimenti da PA e da UE	-	-	-	-
4040000	Tipologia 400: Entrate da alienazione di beni materiali e immateriali	-	-	-	-
4050000	Tipologia 500: Altre entrate in conto capitale	-	-	-	-
4000000	TOTALE TITOLO 4	-	-	-	-
	ENTRATE DA RIDUZIONE DI ATTIVITA' FINANZIARIE				
5010000	Tipologia 100: Alienazione di attivita' finanziarie	-	-	-	-
5020000	Tipologia 200: Riscossione crediti di breve termine	-	-	-	-
5030000	Tipologia 300: Riscossione crediti di medio-lungo termine	-	-	-	-
5040000	Tipologia 400: Altre entrate per riduzione di attivita' finanziarie	-	-	-	-
5000000	TOTALE TITOLO 5	-	-	-	-
	TOTALE GENERALE (***)	-	-	-	-
	DI CUI FONDO CREDITI DI DUBBIA ESIGIBILITA' DI PARTE CORRENTE (**)	-	-	-	-
	DI CUI FONDO CREDITI DI DUBBIA ESIGIBILITA' IN C/CAPITALE	-	-	-	-

* Non richiedono l'accantonamento al fondo crediti di dubbia esigibilita' i: a) i trasferimenti da altre Amministrazioni pubbliche e dall'Unione europea; b) i crediti assistiti da fidejussione; c) le entrate tributarie che, sulla base dei nuovi principi contabili, sono accertate per cassa. I principi contabili cui si fa riferimento in questo prospetto sono contenuti nell'allegato n. 2.

** Gli importi della colonna (c) non devono essere inferiori a quelli della colonna (b); se sono superiori le motivazioni della differenza sono indicate nella relazione al bilancio.

*** Il totale generale della colonna (c) corrisponde alla somma dei due capitoli riguardanti il fondo crediti di dubbia esigibilita' stanziati nel bilancio. Nel bilancio di previsione il fondo crediti di dubbia esigibilita' e' articolato in due distinti capitoli di spesa: il fondo crediti di dubbia esigibilita' riguardante le entrate di dubbia esigibilita' del titolo 4 delle entrate (stanziato nel titolo 2 delle spese), e il fondo riguardante tutte le altre entrate (stanziato nel titolo 1 della spesa). Pertanto, il FCDE di parte corrente omprime anche l'accantonamento riguardante i crediti del titolo 5.

AGENZIA REGIONALE PER LA PROTEZIONE DELL'AMBIENTE**Composizione dell'accantonamento al fondo crediti di dubbia esigibilita' dell'esercizio 2027**

Allegato c) Fondo crediti di dubbia esigibilita'

TIPOLOGIA	DENOMINAZIONE	STANZIAMENTI DI BILANCIO	ACCANTONAMENTO OBBLIGATORIO AL FONDO	ACCANTONAMENTO EFFETTIVO DI BILANCIO	% di stanziamento accantonato al fondo nel rispetto del principio contabile applicato 3.3
		(a)	(b)	(c)	(d)=(c/a)
	ENTRATE CORRENTI DI NATURA TRIBUTARIA, CONTRIBUTIVA E PEREQUATIVA				
1010100	Tipologia 101: Imposte, tasse e proventi assimilati	-	-	-	-
	di cui accertati per cassa sulla base del principio contabile 3.7	-	-	-	-
	Tipologia 101: Imposte, tasse e proventi assimilati non accertati per cassa	-	-	-	-
1010200	Tipologia 102: Tributi destinati al finanziamento della sanita'	-	-	-	-
	di cui accertati per cassa sulla base del principio contabile 3.7	-	-	-	-
	Tipologia 102: Tributi destinati al finanziamento della sanita' non accertati per cassa	-	-	-	-
1010300	Tipologia 103: Tributi devoluti e regolati alle autonomie speciali	-	-	-	-
	di cui accertati per cassa sulla base del principio contabile 3.7	-	-	-	-
	Tipologia 103: Tributi devoluti e regolati alle autonomie speciali non accertati per cassa	-	-	-	-
1010400	Tipologia 104: Compartecipazioni di tributi	-	-	-	-
1030100	Tipologia 301: Fondi perequativi da Amministrazioni Centrali	-	-	-	-
1000000	TOTALE TITOLO 1	-	-	-	-
	TRASFERIMENTI CORRENTI				
2010100	Tipologia 101: Trasferimenti correnti da Amministrazioni pubbliche	-	-	-	-
2010200	Tipologia 102: Trasferimenti correnti da Famiglie	-	-	-	-
2010300	Tipologia 103: Trasferimenti correnti da Imprese	-	-	-	-
2010400	Tipologia 104: Trasferimenti correnti da Istituzioni Sociali Private	-	-	-	-
2010500	Tipologia 105: Trasferimenti correnti dall'Unione Europea e dal Resto del Mondo	-	-	-	-
	Trasferimenti correnti dall'Unione Europea	-	-	-	-
	Trasferimenti correnti dal Resto del Mondo	-	-	-	-
2000000	TOTALE TITOLO 2	-	-	-	-
	ENTRATE EXTRATRIBUTARIE				
3010000	Tipologia 100: Vendita di beni e servizi e proventi derivanti dalla gestione dei beni	-	-	-	-
3020000	Tipologia 200: Proventi derivanti dall'attivita' di controllo e repressione delle irregolarita' e degli illeciti	-	-	-	-
3030000	Tipologia 300: Interessi attivi	-	-	-	-
3040000	Tipologia 400: Altre entrate da redditi da capitale	-	-	-	-
3050000	Tipologia 500: Rimborsi e altre entrate correnti	-	-	-	-
3000000	TOTALE TITOLO 3	-	-	-	-

AGENZIA REGIONALE PER LA PROTEZIONE DELL'AMBIENTE**Composizione dell'accantonamento al fondo crediti di dubbia esigibilita' dell'esercizio 2027**

Allegato c) Fondo crediti di dubbia esigibilita'

TIPOLOGIA	DENOMINAZIONE	STANZIAMENTI DI BILANCIO	ACCANTONAMENTO OBBLIGATORIO AL FONDO	ACCANTONAMENTO EFFETTIVO DI BILANCIO	% di stanziamento accantonato al fondo nel rispetto del principio contabile applicato 3.3
		(a)	(b)	(c)	(d)=(c/a)
	ENTRATE IN CONTO CAPITALE				
4010000	Tipologia 100: Tributi in conto capitale	-	-	-	-
4020000	Tipologia 200: Contributi agli investimenti	-	-	-	-
	Contributi agli investimenti da amministrazioni pubbliche	-	-	-	-
	Contributi agli investimenti da UE	-	-	-	-
	Tipologia 200: Contributi agli investimenti al netto dei contributi da PA e da UE	-	-	-	-
4030000	Tipologia 300: Trasferimenti in conto capitale	-	-	-	-
	Trasferimenti in conto capitale da amministrazioni pubbliche	-	-	-	-
	Trasferimenti in conto capitale da UE	-	-	-	-
	Tipologia 300: Trasferimenti in conto capitale al netto dei trasferimenti da PA e da UE	-	-	-	-
4040000	Tipologia 400: Entrate da alienazione di beni materiali e immateriali	-	-	-	-
4050000	Tipologia 500: Altre entrate in conto capitale	-	-	-	-
4000000	TOTALE TITOLO 4	-	-	-	-
	ENTRATE DA RIDUZIONE DI ATTIVITA' FINANZIARIE				
5010000	Tipologia 100: Alienazione di attivita' finanziarie	-	-	-	-
5020000	Tipologia 200: Riscossione crediti di breve termine	-	-	-	-
5030000	Tipologia 300: Riscossione crediti di medio-lungo termine	-	-	-	-
5040000	Tipologia 400: Altre entrate per riduzione di attivita' finanziarie	-	-	-	-
5000000	TOTALE TITOLO 5	-	-	-	-
	TOTALE GENERALE (***)	-	-	-	-
	DI CUI FONDO CREDITI DI DUBBIA ESIGIBILITA' DI PARTE CORRENTE (**)	-	-	-	-
	DI CUI FONDO CREDITI DI DUBBIA ESIGIBILITA' IN C/CAPITALE	-	-	-	-

* Non richiedono l'accantonamento al fondo crediti di dubbia esigibilita' i: a) i trasferimenti da altre Amministrazioni pubbliche e dall'Unione europea; b) i crediti assistiti da fidejussione; c) le entrate tributarie che, sulla base dei nuovi principi contabili, sono accertate per cassa. I principi contabili cui si fa riferimento in questo prospetto sono contenuti nell'allegato n. 2.

** Gli importi della colonna (c) non devono essere inferiori a quelli della colonna (b); se sono superiori le motivazioni della differenza sono indicate nella relazione al bilancio.

*** Il totale generale della colonna (c) corrisponde alla somma dei due capitoli riguardanti il fondo crediti di dubbia esigibilita' stanziati nel bilancio. Nel bilancio di previsione il fondo crediti di dubbia esigibilita' e' articolato in due distinti capitoli di spesa: il fondo crediti di dubbia esigibilita' riguardante le entrate di dubbia esigibilita' del titolo 4 delle entrate (stanziato nel titolo 2 delle spese), e il fondo riguardante tutte le altre entrate (stanziato nel titolo 1 della spesa). Pertanto, il FCDE di parte corrente omprime anche l'accantonamento riguardante i crediti del titolo 5.

AGENZIA REGIONALE PER LA PROTEZIONE DELL'AMBIENTE

Prospetto dimostrativo del rispetto dei vincoli di indebitamento delle regioni e delle province autonome (Dati da stanziamento bilancio 2025)

Allegato d) - Limiti di indebitamento
Regioni

ENTRATE TRIBUTARIE NON VINCOLATE (2025), art. 62, c. 6 del D.Lgs. 118/2011		Competenza 2025	Competenza 2026	Competenza 2027
A) Entrate correnti di natura tributaria, contributiva e perequativa (Titolo I)	(+)	-	-	-
B) Tributi destinati al finanziamento della sanità	(-)	-	-	-
C) TOTALE ENTRATE TRIBUTARIE AL NETTO DELLA SANITA' (A - B)		-	-	-
SPESA ANNUALE PER RATE MUTUI/OBBLIGAZIONI				
D) Livello massimo di spesa annuale (pari al 20% di C)	(+)	-	-	-
E) Ammontare rate per mutui e prestiti autorizzati fino al 31/12/2024	(-)	-	-	-
F) Ammontare rate per mutui e prestiti autorizzati nell'esercizio in corso	(-)	-	-	-
G) Ammontare rate relative a mutui e prestiti che costituiscono debito potenziale	(-)	-	-	-
H) Ammontare rate per mutui e prestiti autorizzati con la Legge in esame	(-)	-	-	-
I) Contributi erariali sulle rate di ammortamento dei mutui in essere al momento della sottoscrizione del finanziamento	(+)	-	-	-
L) Ammontare rate riguardanti debiti espressamente esclusi dai limiti di indebitamento	(+)	-	-	-
M) Ammontare disponibile per nuove rate di ammortamento (M = D-E-F-G-H+I+L)		-	-	-
TOTALE DEBITO				
Debito contratto al 31/12/2024	(+)	-	-	-
Debito autorizzato nell'esercizio in corso	(+)	-	-	-
Debito autorizzato dalla Legge in esame	(+)	-	-	-
TOTALE DEBITO DELLA REGIONE		-	-	-
DEBITO POTENZIALE				
Garanzie principali o sussidiarie prestate dalla Regione a favore di altre Amministrazioni pubbliche e di altri soggetti		-	-	-
<i>di cui, garanzie per le quali e' stato costituito accantonamento</i>		-	-	-
Garanzie che concorrono al limite di indebitamento		-	-	-

AGENZIA REGIONALE PER LA PROTEZIONE DELL'AMBIENTE**EQUILIBRI DI BILANCIO 2025**

Allegato n.9 - Bilancio previsione

EQUILIBRI DI BILANCIO		COMPETENZA ANNO 2025	COMPETENZA ANNO 2026	COMPETENZA ANNO 2027
Utilizzo risultato di amministrazione presunto per il finanziamento di spese correnti e al rimborso di prestiti (**)	(+)	24.770,00	22.163,12	-
Ripiano disavanzo presunto di amministrazione esercizio precedente (1)	(-)	-	-	-
Fondo pluriennale vincolato per spese correnti iscritto in entrata	(+)	27.724,00	-	-
Fondo pluriennale vincolato per trasferimenti in conto capitale iscritto in entrata (rif. Titolo di spesa 2.04)	(+)	-	-	-
Entrate titoli 1-2-3	(+)	21.852.783,08	18.162.447,00	17.462.973,45
Entrate in conto capitale per Contributi agli investimenti direttamente destinati al rimborso dei prestiti da amministrazioni pubbliche (2)	(+)	-	-	-
Entrate Titolo 4.03 - Altri trasferimenti in conto capitale	(+)	-	-	-
Entrate in c/capitale destinate all'estinzione anticipata di prestiti (3)	(+)	-	-	-
Entrate per accensioni di prestiti destinate all'estinzione anticipata di prestiti	(+)	-	-	-
Entrate di parte capitale destinate a spese correnti in base a specifiche disposizioni di legge o dei principi contabili	(+)	-	-	-
Spese correnti	(-)	21.447.141,56	17.957.900,12	17.260.973,45
- di cui fondo plur. vincolato		-	-	-
Spese Titolo 2.04 - Altri trasferimenti in conto capitale (4)	(-)	-	-	-
- di cui fondo pluriennale vincolato		-	-	-
Variazioni di attivita' finanziarie (se negativo) (4)	(-)	-	-	-
Rimborso prestiti	(-)	-	-	-
- di cui Fondo anticipazioni di liquidita'		-	-	-
- di cui per estinzione anticipata di prestiti		-	-	-
A) Equilibrio di parte corrente		458.135,52	226.710,00	202.000,00
Utilizzo risultato presunto di amministrazione vincolato per il finanziamento di spese d'investimento (**)	(+)	-	-	-
Fondo pluriennale vincolato per spese in conto capitale iscritto in entrata	(+)	-	-	-
Fondo pluriennale vincolato per trasferimenti in conto capitale iscritto in entrata (rif. Titolo di spesa 2.04)	(-)	-	-	-
Fondo pluriennale vincolato per Acquisizioni di partecipazioni e conferimenti di capitale Iscritto in entrata (rif. Titolo di spesa 3.01)	(+)	-	-	-
Entrate in conto capitale (titolo 4)	(+)	2.093.711,00	-	-
Entrate Titolo 5.01.01 - Alienazioni di partecipazioni	(+)	-	-	-
Entrate per accensioni di prestiti (titolo 6)	(+)	-	-	-
Entrate in conto capitale per Contributi agli investimenti direttamente destinati al rimborso dei prestiti da amministrazioni pubbliche (2)	(-)	-	-	-
Entrate in c/capitale destinate all'estinzione anticipata di prestiti (3)	(-)	-	-	-
Entrate di parte capitale destinate a spese correnti in base a specifiche disposizioni di legge o dei principi contabili	(-)	-	-	-
Entrate per accensioni di prestiti destinate all'estinzione anticipata di prestiti	(-)	-	-	-
Entrate Titolo 4.03 - Altri trasferimenti in conto capitale	(-)	-	-	-
Spese in conto capitale	(-)	2.551.846,52	226.710,00	202.000,00
- di cui fondo plur. vincolato		-	-	-
Spese Titolo 2.04 - Altri trasferimenti in conto capitale (4)	(+)	-	-	-
- di cui fondo pluriennale vincolato		-	-	-

AGENZIA REGIONALE PER LA PROTEZIONE DELL'AMBIENTE**EQUILIBRI DI BILANCIO 2025**

Allegato n.9 - Bilancio previsione

EQUILIBRI DI BILANCIO		COMPETENZA ANNO 2025	COMPETENZA ANNO 2026	COMPETENZA ANNO 2027
Spese Titolo 3.01.01 - Acquisizioni di partecipazioni e conferimenti di capitale (4) <i>- di cui fondo pluriennale vincolato</i>	(-)	-	-	-
Ripiano disavanzo pregresso derivante da debito autorizzato e non contratto (presunto) (7)	(-)	-	-	-
Variazioni di attivita' finanziarie (se positivo)	(+)	-	-	-
B) Equilibrio di parte capitale		-458.135,52	-226.710,00	-202.000,00
Utilizzo risultato di amministrazione per l'incremento di attivita' finanziarie (**)	(+)	-	-	-
Fondo pluriennale vincolato per incremento di attività finanziarie iscritto in entrata	(+)	-	-	-
Fondo pluriennale vincolato per Acquisizioni di partecipazioni e conferimenti di capitale Iscritto in entrata (rif. Titolo di spesa 3.01)	(-)	-	-	-
Entrate titolo 5.00 - Riduzioni attivita' finanziarie	(+)	-	-	-
Spese titolo 3.00 - Incremento attivita' finanziarie (4) <i>- di cui fondo pluriennale vincolato</i>	(-)	-	-	-
Entrate Titolo 5.01.01 - Alienazioni di partecipazioni	(-)	-	-	-
Spese Titolo 3.01.01 - Acquisizioni di partecipazioni e conferimenti di capitale (4) <i>- di cui fondo pluriennale vincolato</i>	(+)	-	-	-
C) Variazioni attivita' finanziaria		-	-	-
EQUILIBRIO FINALE (D = A+B)		-	-	-
Saldo corrente ai fini della copertura degli investimenti pluriennali delle Regioni a statuto ordinario (5)				
A) Equilibrio di parte corrente		458.135,52	226.710,00	202.000,00
Utilizzo risultato di amministrazione destinato al finanziamento di spese correnti e al rimborso di prestiti al netto del Fondo anticipazione di liquidità	(-)	24.770,00	22.163,12	-
Fondo pluriennale vincolato per spese correnti iscritto in entrata al netto delle componenti non vincolate derivanti dal riaccertamento ordinario	(-)	-	-	-
Entrate titoli 1-2-3 non sanitarie con specifico vincolo di destinazione	(-)	-	-	-
Entrate titoli 1-2-3 destinate al finanziamento del SSN	(-)	-	-	-
Spese correnti non sanitarie finanziate da entrate con specifico vincolo di destinazione	(+)	-	-	-
Fondo pluriennale vincolato di parte corrente (di spesa) al netto delle componenti non vincolate derivanti dal riaccertamento ordinario	(+)	-	-	-
Spese correnti finanziate da entrate destinate al SSN	(+)	-	-	-
Equilibrio di parte corrente ai fini della copertura degli investimenti pluriennali		433.365,52	204.546,88	202.000,00
Saldo corrente ai fini della copertura degli investimenti pluriennali delle Autonomie speciali (6)				
A) Equilibrio di parte corrente		458.135,52	226.710,00	202.000,00
Utilizzo risultato di amministrazione per il finanziamento di spese correnti e al rimborso di prestiti al netto del Fondo anticipazione di liquidità	(-)	24.770,00		
Equilibrio di parte corrente ai fini della copertura degli investimenti pluriennali		433.365,52	226.710,00	202.000,00

AGENZIA REGIONALE PER LA PROTEZIONE DELL'AMBIENTE

EQUILIBRI DI BILANCIO 2025

Allegato n.9 - Bilancio previsione

(**) In sede di approvazione del bilancio di previsione e' consentito l'utilizzo della sola quota vincolata del risultato di amministrazione presunto. Nel caso dell'esercizio e' consentito l'utilizzo anche della quota accantonata se il bilancio e' approvato a seguito della verifica prevista dall'articolo 42, comma 9, prospetto concernente il risultato di amministrazione presunto dell'anno precedente aggiornato sulla base di un pre-consuntivo dell'esercizio precedente. E' consentito l'utilizzo anche della quota destinata agli investimenti e della quota libera del risultato di amministrazione dell'anno precedente a seguito dell'approvazione del rendiconto dell'anno precedente. Comprende anche l'utilizzo del fondo del DL 35/2011

(1) Escluso il disavanzo derivante dal debito autorizzato e non contratto. Corrisponde alla prima voce del conto del bilancio spese.

(2) Corrispondono alle entrate in conto capitale relative ai soli contributi agli investimenti destinati al rimborso prestiti corrispondenti alla voce del piano dei conti finanziario con codifica E.4.02.06.00.000.

(3) Il corrispettivo della cessione di beni immobili puo' essere destinato all'estinzione anticipata di prestiti - principio applicato della contabilita' finanziaria 3.13.

(4) Indicare gli stanziamenti di spesa, compreso il correlato fondo pluriennale vincolato.

(5) Con riferimento a ciascun esercizio, il saldo positivo dell'equilibrio di parte corrente in termini di competenza finanziaria puo' costituire copertura agli investimenti imputati agli esercizi successivi per un importo non superiore al minore valore tra la media dei saldi di parte corrente in termini di competenza e la media dei saldi di parte corrente in termini di cassa registrati negli ultimi tre esercizi rendicontati, se sempre positivi, determinati al netto dell'utilizzo dell'avanzo di amministrazione, del fondo di cassa, e delle entrate non ricorrenti che non hanno dato copertura a impegni, o pagamenti, delle gestioni vincolati e delle risorse riguardanti il finanziamento del Servizio sanitario nazionale.

(6) Con riferimento a ciascun esercizio, il saldo positivo dell'equilibrio di parte corrente in termini di competenza finanziaria puo' costituire copertura agli investimenti imputati agli esercizi successivi per un importo non superiore alla media dei saldi di parte corrente in termini di competenza registrati negli ultimi tre esercizi rendicontati, se sempre positivi, determinati al netto dell'utilizzo dell'avanzo di amministrazione, del fondo di cassa, e delle entrate non ricorrenti che non hanno dato copertura a impegni, o pagamenti.

(7) Corrisponde alla seconda voce iscritta nel conto del bilancio spesa

RELAZIONE AL BILANCIO DI PREVISIONE

2025/2027

PREMESSA

Il principio contabile applicato concernente la programmazione di bilancio (allegato 4/1 al D.Lgs.118/2011) prevede, per gli enti che adottano la contabilità finanziaria potenziata, la stesura della nota integrativa al bilancio di previsione, ovvero una relazione esplicativa dei contenuti del bilancio.

Il Bilancio di Previsione per il triennio 2025-2027 viene presentato sulla base degli schemi contabili di cui all'Allegato 9 del suddetto D.Lgs. 118/2011.

La struttura del presente documento contabile intende perseguire gli obiettivi di programmazione dell'Agenzia nella direzione di un incremento reale del "valore pubblico", quest'ultimo inteso, con riferimento a questa Amministrazione Pubblica, come aumento del benessere ambientale delle comunità di riferimento regionale.

Nello specifico, in relazione a quanto stabilito dall'art.1, comma 2, della L.R. 20/1999 si osserva che:

"L'ARPACAL opera per la tutela, il controllo, il recupero dell'ambiente e per la prevenzione e promozione della salute collettiva, perseguendo l'obiettivo dell'utilizzo integrato e coordinato delle risorse, al fine di conseguire la massima efficacia nell'individuazione e nella rimozione dei fattori di rischio per l'uomo, per la fauna, per la flora e per l'ambiente fisico."

Con riferimento alle Missioni, quali declinazioni delle grandezze di bilancio, occorre ricordare che l'articolo 12 del D.Lgs.118/2011, per come corretto ed integrato dal D.Lgs.126/2014, stabilisce che "allo scopo di assicurare maggiore trasparenza delle informazioni riguardanti il processo di allocazione delle risorse pubbliche e la destinazione delle stesse alle politiche pubbliche settoriali, e al fine di consentire la confrontabilità dei dati di bilancio in coerenza con le classificazioni economiche e funzionali individuate dai regolamenti comunitari in materia di contabilità nazionale e relativi conti satellite, le amministrazioni pubbliche soggette all'armonizzazione dei sistemi contabili adottano uno schema di bilancio articolato per missioni e programmi che evidenzia le finalità della spesa".

Ciò posto, il presente documento contabile riporta le previsioni di entrata e di spesa inerenti alle attività ordinarie e istituzionali, nonché quelle discendenti da specifiche convenzioni e accordi di collaborazione con partners pubblici e privati.

In aderenza al principio contabile applicato concernente la programmazione di bilancio di cui all'allegato 4/1 del D.Lgs. 118/2011, il presente documento racchiude le seguenti finalità:

- 1) politico-amministrativa in quanto consente l'esercizio delle prerogative di indirizzo e di controllo che gli organi di governance esercitano sull'organo esecutivo ed è lo strumento fondamentale per la gestione amministrativa nel corso dell'esercizio;
- 2) di programmazione finanziaria di entrata e di spesa;
- 3) di destinazione delle risorse alla copertura delle spese attraverso la funzione autorizzatoria esercitata;
- 4) di verifica degli equilibri finanziari in relazione alle attività di funzionamento e d'investimento programmate;

5) di natura informativa alle comunità di riferimento e agli “stakeholders” (portatori di interesse).

Rispetto al suddetto punto 1) si evidenzia che la redazione del Bilancio 2025/2027 di Arpacal è stata improntata sulla base di un “processo di budgeting”.

Nello specifico, data la programmazione delle attività e degli obiettivi dell’Agenzia, la predisposizione del Bilancio 2025/2027 è stata indirizzata sulla quantificazione di specifici budget, assegnando gli stanziamenti delle risorse a vari centri di costo dell’Ente e assumendo quali responsabili dei medesimi, ai fini della conseguente realizzazione della spesa, i rispettivi Direttori dei D.A.P. e dei Centri Regionali, nonché i vari Dirigenti di Struttura Complessa e Semplice.

2 ANALISI DELL’ENTRATA E DELLA SPESA

Gli stanziamenti di entrata e di spesa allocati nel Bilancio di Previsione rispettano, in termini generali, per come già esplicitato in premessa, gli schemi di cui all’ Allegato 9 al D.Lgs. 118/2011. Di seguito, si evidenziano le voci di entrata e di spesa di cui si compone il Bilancio di Previsione 2025/2027 dell’Arpacal.

2.1 ENTRATE

La previsione delle Entrate rappresenta quanto l'Agenzia ritiene di poter ragionevolmente accertare in ciascun esercizio contemplato nel bilancio, nel rispetto del principio della competenza finanziaria potenziata in ragione del quale devono essere imputate ad un determinato esercizio finanziario le entrate il cui diritto di credito venga a scadenza nello stesso esercizio finanziario, evitando la registrazione di accertamenti di competenza per entrate future.

Entrando nel dettaglio delle entrate del bilancio dell'Agenzia 2025/2027, si osserva innanzitutto che:

1. la loro declinazione è aderente alla classificazione prevista dal piano dei conti di cui al D. Lgs.118/2011, in Titoli, Tipologie e Categorie;
2. le loro fonti di finanziamento rispecchiano quelle previste dalla legge istitutiva di Arpacal ovvero:
 - a) una quota del fondo sanitario regionale;
 - b) contributi integrativi annuali della Regione e di altri enti, da destinare alle attività istituzionali non obbligatorie;
 - c) proventi dovuti da soggetti privati e pubblici per i servizi a pagamento che l'Ente eroga;
 - d) eventuali rendite patrimoniali e sfruttamento di risorse dell'ARPA;
 - e) risorse derivanti dalla partecipazione a progetti regionali, nazionali e comunitari;
 - f) convenzioni e accordi.

Al cospetto di quanto sopra, le partite di entrata risultano stanziare e declinate in capitoli ricompresi nei Titoli 2°, 3° e 4 del bilancio.

Si rilevano poi stanziamenti del Titolo 9°, relativi alle cosiddette poste per “partite di giro e conto terzi” il cui stanziamento complessivo, in pareggio con le corrispondenti voci del Titolo 7° della Spesa, ammonta a €

9.535.000,00. Le riferite poste non sono appannaggio di effettiva discrezionalità da parte dell’Agenzia attesa la loro connotazione di partite terze.

Circa le entrate per trasferimenti correnti di cui al titolo II, si osserva che l’82% delle stesse attiene al trasferimento ordinario pari a € 15.000.000 annui da parte della Regione Calabria, quale quota del Fondo Sanitario Regionale. Al titolo II dell’esercizio 2025 si segnala lo stanziamento del contributo di € 1.500.000 ottenuto dall’Agenzia in relazione al progetto PNRR “Digitalizzazione, Innovazione e Sicurezza nella P.A.” destinato al finanziamento di beni e servizi.

Le entrate del titolo III si riferiscono in particolare ai proventi dell’Agenzia per l’erogazione di prestazioni a terzi nonché quelle relative a convenzioni/accordi sottoscritti. Risultano inoltre iscritte al titolo III le entrate afferenti ai rimborsi del personale comandato in uscita, al recupero di credito IRAP da opzione metodo commerciale, alle sanzioni da eco-reati iscritte in pari misura in spesa per le destinazioni previste dalla legge, alla sterilizzazione dell’inversione contabile IVA (Split Payment Commerciale).

Le entrate del titolo IV attengono ai fondi del Piano Nazionale Complementare che finanziano in pari misura spese iscritte al titolo II.

Si rileva, inoltre, tra le poste di entrata, l’iscrizione del Fondo Pluriennale Vincolato (FPV) per l’importo di € 27.724,00 in ragione di impegni di spesa già reimputati all’esercizio 2025 e dell’avanzo vincolato per € 24.770,00 nell’esercizio 2025 ed € 22.163,12 per l’esercizio 2026.

Di seguito si riporta il prospetto riepilogativo delle entrate per titoli per come risultante nel Bilancio di Previsione 2025/2027:

Bilancio di Previsione 2025 - Riepilogo generale Entrate per titoli

Allegato n.9 - Bilancio di Previsione

TITOLO	DENOMINAZIONE	RESIDUI PRESUNTI AL 31/12/2024	PREVISIONI DEFINITIVE 2024 (3)	PREVISIONI 2025	PREVISIONI 2026	PREVISIONI 2027
	Fondo pluriennale vincolato per spese correnti (1)		prev. di competenza	286.326,28	27.724,00	-
	Fondo pluriennale vincolato per spese in conto capitale (1)		prev. di competenza	9.154.074,95	-	-
	Fondo pluriennale vincolato per incremento di attività finanziarie (1)		prev. di competenza	-	-	-
	Utilizzo avanzo di Amministrazione		prev. di competenza	9.737.004,92	24.770,00	22.163,12
	- di cui avanzo utilizzato anticipatamente (2)		prev. di competenza	-	-	-
	- di cui Utilizzo Fondo anticipazioni di liquidità		prev. di competenza	-	-	-
	Fondo di cassa all'1/1/2025		prev. di cassa	26.643.505,95	22.000.000,00	
10000	TITOLO 1 ENTRATE CORRENTI DI NATURA TRIBUTARIA, CONTRIBUTIVA E PEREQUATIVA	10,00	prev. di competenza	-	-	-
			prev. di cassa	-	10,00	
20000	TITOLO 2 TRASFERIMENTI CORRENTI	2.424.035,39	prev. di competenza	17.857.731,86	18.266.101,16	16.295.236,36
			prev. di cassa	19.920.365,35	20.690.136,55	
30000	TITOLO 3 ENTRATE EXTRATRIBUTARIE	1.735.978,87	prev. di competenza	6.809.038,25	3.586.681,92	1.867.210,64
			prev. di cassa	8.540.218,70	5.171.509,75	
40000	TITOLO 4 ENTRATE IN CONTO CAPITALE	191.710,00	prev. di competenza	2.129.521,00	2.093.711,00	-
			prev. di cassa	2.285.421,00	2.285.421,00	
50000	TITOLO 5 Entrate da riduzione di attività finanziarie		prev. di competenza	-	-	-
			prev. di cassa	-	-	-
60000	TITOLO 6 ACCENSIONE DI PRESTITI		prev. di competenza	-	-	-
			prev. di cassa	-	-	-
70000	TITOLO 7 ANTICIPAZIONI DA ISTITUTO TESORIERE / CASSIERE		prev. di competenza	-	-	-
			prev. di cassa	-	-	-
90000	TITOLO 9 ENTRATE PER CONTO TERZI E PARTITE DI GIRO	862.277,09	prev. di competenza	12.085.064,44	9.535.000,00	9.535.000,00
			prev. di cassa	12.353.466,96	10.397.277,09	
	Totale TITOLI	5.214.011,35	prev. di competenza	38.881.355,55	33.481.494,08	27.697.447,00
			prev. di cassa	43.099.472,01	38.544.354,39	26.997.973,45
	Totale GENERALE DELLE ENTRATE	5.214.011,35	prev. di competenza	58.058.761,70	33.533.988,08	27.719.610,12
			prev. di cassa	69.742.977,96	60.544.354,39	26.997.973,45

(1) Se il bilancio di previsione è predisposto prima del 31 dicembre dell'esercizio precedente, indicare la stima degli impegni al 31 dicembre dell'anno in corso di gestione imputati agli esercizi successivi finanziati dal fondo pluriennale vincolato (sia assunti nell'esercizio in corso che negli esercizi precedenti) o, se tale stima non risulti possibile, l'importo delle previsioni definitive di spesa del fondo pluriennale vincolato del bilancio dell'esercizio in corso di gestione. Se il bilancio di previsione è approvato dopo il 31 dicembre, indicare l'importo degli impegni assunti negli esercizi precedenti con imputazione agli esercizi successivi determinato sulla base di dati di preconsuntivo.

(2) Indicare l'importo dell'utilizzo della parte vincolata del risultato di amministrazione determinato nell'Allegato a) Risultato presunto di amministrazione (All a) Ris amm Pres). A seguito dell'approvazione del rendiconto è possibile utilizzare la quota libera del risultato di amministrazione. In attuazione di quanto previsto dall'art. 187, comma 3, del TUEL e dell'art. 42, comma 8, del DLgs 118/2011, 8. le quote del risultato di amministrazione presunto dell'esercizio precedente costituite da accantonamenti risultanti dall'ultimo consuntivo approvato o derivanti da fondi vincolati possono essere applicate al primo esercizio del bilancio di previsione per il finanziamento delle finalità cui sono destinate.

2.2 SPESE

Le previsioni delle spese sono state predisposte nel rispetto dei principi contabili generali di bilancio di cui all'Allegato 1 al D.Lgs. 118/2011, tra cui i principi dell'annualità, integrità, veridicità, universalità, congruità e prudenza, posti a salvaguardia degli equilibri di bilancio dell'Ente.

I vari stanziamenti di spesa, in un'ottica di programmazione e di "budgeting", sono stati quantificati nella misura necessaria a garantire un'adeguata copertura finanziaria rispetto alle diverse obbligazioni giuridiche che l'agenzia dovrà assumere nel corso del triennio di bilancio considerato.

Di seguito si riporta il prospetto riepilogativo delle spese per titoli per come risultante nel Bilancio di Previsione 2025/2027:

Bilancio di Previsione 2025 - Riepilogo generale Spese per titoli

Allegato n.9 - Bilancio di Previsione

TITOLO	DENOMINAZIONE	RESIDUI PRESUNTI AL 31/12/2024	PREVISIONI DEFINITIVE 2024	PREVISIONI 2025	PREVISIONI 2026	PREVISIONI 2027	
	DISAVANZO DI AMMINISTRAZIONE (1)		-	-	-	-	
Titolo 1	Spese correnti	9.391.682,86	prev. di competenza	24.730.745,30	21.447.141,56	17.957.900,12	17.260.973,45
			di cui già impegnato*		(1.386.530,99)	(789.118,82)	(-)
			di cui fondo plur. vincolato	(27.724,00)	(-)	(-)	(-)
			prev. di cassa	27.612.363,01	30.436.824,42		
Titolo 2	Spese in conto capitale	8.243.217,11	prev. di competenza	21.096.811,24	2.551.846,52	226.710,00	202.000,00
			di cui già impegnato*		(41.023,20)	(-)	(-)
			di cui fondo plur. vincolato	(-)	(-)	(-)	(-)
			prev. di cassa	18.540.908,51	10.795.063,63		
Titolo 3	Spese per incremento attività finanziarie		- prev. di competenza	-	-	-	-
			di cui già impegnato*		(-)	(-)	(-)
			di cui fondo plur. vincolato	(-)	(-)	(-)	(-)
			prev. di cassa	-	-	-	-
Titolo 7	Uscite per conto terzi e partite di giro	1.855.650,77	prev. di competenza	12.085.064,44	9.535.000,00	9.535.000,00	9.535.000,00
			di cui già impegnato*		(-)	(-)	(-)
			di cui fondo plur. vincolato	(-)	(-)	(-)	(-)
			prev. di cassa	13.745.916,74	11.390.650,77		
Totale TITOLI		19.490.550,74	prev. di competenza	57.912.620,98	33.533.988,08	27.719.610,12	26.997.973,45
			di cui già impegnato*		1.427.554,19	789.118,82	-
			di cui fondo plur. vincolato	27.724,00	-	-	-
			previsione di cassa	59.899.188,26	52.622.538,82	27.719.610,12	26.997.973,45
Totale GENERALE DELLE SPESE		19.490.550,74	prev. di competenza	57.912.620,98	33.533.988,08	27.719.610,12	26.997.973,45
			di cui già impegnato*		1.427.554,19	789.118,82	-
			di cui fondo plur. vincolato	27.724,00	-	-	-
			previsione di cassa	59.899.188,26	52.622.538,82	27.719.610,12	26.997.973,45

* Si tratta di somme, alla data di presentazione del bilancio, già impegnate negli esercizi precedenti sulla base delle autorizzazioni dei precedenti bilanci pluriennali.

Tra i su elencati stanziamenti di spesa si può chiaramente rilevare come l'88% degli impieghi di risorse sono previsti al Tit.1°, al netto degli stanziamenti afferenti alle partite di giro e per c/terzi, posto che le principali voci di costo dell'Agenzia fanno riferimento a spese per personale e per forniture di beni e servizi.

Al riguardo, occorre segnalare come il costo del personale sia in linea con i precedenti esercizi attestandosi sui 12 Ml di euro, mentre la spesa per beni e servizi registra una riduzione rispetto all'esercizio 2023 nella direzione di misure di contenimento razionali e ponderate.

Prima di ogni altro dettaglio e considerazione, occorre far rilevare come le voci di spesa appostate nel bilancio siano state analizzate, valutate e parametrare ai vincoli posti da ultimo dalla L.R. n. 62/2023 così come modificata ed integrata dalla L.R. n. 14/2024. In particolare, si segnala la predisposizione del bilancio al rispetto delle disposizioni di cui all'art. 1 della L.R. n. 62/2023.

Di seguito si riportano le tabelle riepilogative in cui si da evidenza della rilevazione dei predetti limiti di spesa, nonché del rispetto degli stessi stante le corrispondenti previsioni di bilancio 2025:

- SPESA PER IL PERSONALE (lett.a art. 1)
- SPESA PER CONSULENZE (lett. b art. 1)
- ALTRE SPESE (lett. c art. 1)

SPESA DI PERSONALE

Capitolo	Descrizione	Classificaz.	Piano Finanz.	Competenza 2025
12010118.1	SPESE PER IL PERSONALE COMANDATO IN ENTRATA (SPESA PERSONALE)	01.10.1.109	1.09.01.01.000	150.000,00
12010123.1	SPESE PER IL SERVIZIO SOSTITUTIVO MENSA INERENTE AL PERSONALE DELL'ARPACAL (SPESA PERSONALE)	09.02.1.101	1.01.01.02.002	105.000,00
12010125.1	FONDO PER LA CONTRATTAZIONE DECENTRATA DEL PERSONALE DEL COMPARTO (SPESA PERSONALE)	09.02.1.101	1.01.01.01.004	1.130.318,34
12010125.2	CONTRIBUTI PREVIDENZIALI SU FONDO PER LA CONTRATTAZIONE DECENTRATA DEL PERSONALE DEL COMPARTO (SPESA PERSONALE)	09.02.1.101	1.01.02.01.001	269.015,76
12010125.3	IRAP SU FONDO PER LA CONTRATTAZIONE DECENTRATA DEL PERSONALE DEL COMPARTO (SPESA PERSONALE)	09.02.1.102	1.02.01.01.001	96.077,06
12010126.1	FONDO PER LA CONTRATTAZIONE DECENTRATA DEL PERSONALE DELLA DIRIGENZA (SPESA PERSONALE)	09.02.1.101	1.01.01.01.004	250.000,00
12010126.2	CONTRIBUTI PREVIDENZIALI SU FONDO PER LA CONTRATTAZIONE DECENTRATA DEL PERSONALE DELLA DIRIGENZA (SPESA PERSONALE)	09.02.1.101	1.01.02.01.001	65.000,00
12010126.3	IRAP SU FONDO PER LA CONTRATTAZIONE DECENTRATA DEL PERSONALE DELLA DIRIGENZA (SPESA PERSONALE)	09.02.1.102	1.02.01.01.001	21.250,00
12010131.1	PREVIDENZA COMPLEMENTARE QUOTA A CARICO ENTE (SPESA PERSONALE)	01.10.1.101	1.01.02.01.001	1.000,00
12010181.1	RETRIBUZIONI PER PERSONALE DIRIGENTE A TEMPO DETERMINATO (SPESA PERSONALE)	09.02.1.101	1.01.01.01.006	250.000,00
12010181.2	CONTRIBUTI PREVIDENZIALI SU RETRIBUZIONI PER PERSONALE DIRIGENTE A TEMPO DETERMINATO (SPESA PERSONALE)	09.02.1.101	1.01.02.01.001	65.000,00
12010181.3	IRAP SU RETRIBUZIONI PER PERSONALE DIRIGENTE A TEMPO DETERMINATO (SPESA PERSONALE)	09.02.1.102	1.02.01.01.001	21.250,00
12010201.1	RETRIBUZIONI AGLI ORGANI DI VERTICE DELL'AGENZIA (SPESA PERSONALE)	01.01.1.103	1.03.02.01.001	220.000,00
12010201.2	CONTRIBUTI PREVIDENZIALI SU RETRIBUZIONI AGLI ORGANI DI VERTICE DELL'AGENZIA (SPESA PERSONALE)	01.01.1.101	1.01.02.01.001	52.360,00
12010201.3	IRAP SU RETRIBUZIONI AGLI ORGANI DI VERTICE DELL'AGENZIA (SPESA PERSONALE)	01.01.1.102	1.02.01.01.001	18.700,00
12010205.1	RETRIBUZIONI PERSONALE DEL COMPARTO A TEMPO INDETERMINATO (SPESA PERSONALE)	09.02.1.101	1.01.01.01.002	5.050.000,00
12010205.2	CONTRIBUTI PREVIDENZIALI SU RETRIBUZIONI PER I DIPENDENTI DEL COMPARTO A TEMPO INDETERMINATO (SPESA PERSONALE)	09.02.1.101	1.01.02.01.001	1.300.000,00
12010205.3	IRAP SU RETRIBUZIONI PER I DIPENDENTI DEL COMPARTO A TEMPO INDETERMINATO (SPESA PERSONALE)	09.02.1.102	1.02.01.01.001	429.250,00
12010301.1	FONDO PRODUTTIVITA' ORGANI DI VERTICE DELL'AGENZIA (SPESA PERSONALE)	01.01.1.101	1.01.01.01.008	50.000,00
12010301.2	CONTRIBUTI PREVIDENZIALI SU FONDO PER PRODUTTIVITA' ORGANI DI VERTICE DELL'AGENZIA (SPESA PERSONALE)	01.01.1.101	1.01.02.01.001	12.000,00
12010301.3	IRAP SU FONDO PER PRODUTTIVITA' ORGANI DI VERTICE DELL'AGENZIA (SPESA PERSONALE)	01.01.1.102	1.02.01.01.001	4.250,00
12010305.0	PREMI ASSICURATIVI INAIL PER I DIPENDENTI DELL'AGENZIA (SPESA PERSONALE)	09.02.1.101	1.01.02.01.001	85.000,00
12010305.1	RETRIBUZIONI PER I DIRIGENTI A TEMPO INDETERMINATO (SPESA PERSONALE)	09.02.1.101	1.01.01.01.002	1.850.000,00
12010305.2	CONTRIBUTI PREVIDENZIALI SU RETRIBUZIONI PER I DIRIGENTI A TEMPO INDETERMINATO	09.02.1.101	1.01.02.01.001	480.000,00

	(SPESA PERSONALE)			
12010305.3	IRAP SU RETRIBUZIONI PER I DIRIGENTI A TEMPO INDETERMINATO (SPESA PERSONALE)	09.02.1.102	1.02.01.01.001	157.250,00
12020106.1	STRAORDINARIO PER IL PERSONALE A TEMPO DETERMINATO (SPESA PERSONALE)	09.02.1.101	1.01.01.01.007	5.000,00
12020106.2	CONTRIBUTI PREVIDENZIALI SU STRAORDINARIO PER IL PERSONALE A TEMPO DETERMINATO (SPESA PERSONALE)	09.02.1.101	1.01.02.01.001	1.300,00
12020106.3	IRAP SU STRAORDINARIO PER IL PERSONALE A TEMPO DETERMINATO (SPESA PERSONALE)	09.02.1.102	1.02.01.01.001	425,00
12020107.1	STRAORDINARIO PER IL PERSONALE A TEMPO INDETERMINATO (SPESA PERSONALE)	09.02.1.101	1.01.01.01.003	60.000,00
12020107.2	CONTRIBUTI PREVIDENZIALI SU STRAORDINARIO PER IL PERSONALE A TEMPO INDETERMINATO (SPESA PERSONALE)	09.02.1.101	1.01.02.01.001	15.000,00
12020107.3	IRAP SU STRAORDINARIO PER IL PERSONALE A TEMPO INDETERMINATO (SPESA PERSONALE)	09.02.1.102	1.02.01.01.001	5.500,00
			TOTALE 2025	12.219.946,16
				€
			LIMITE 2014	14.881.570,15
				€
			DIFFERENZA	- 2.661.623,99 €
			RISPETTO	SI
			LIMITE	

Il vincolo afferente alla spesa di personale è disciplinato dall'art. 1 comma 1 lett.a) di cui alla L.R. 62/2023 (come modificata ed integrata dalla L.R. n. 14/2024), in base al quale la spesa del personale degli enti strumentali e ausiliari regionali, al lordo degli oneri riflessi e dell'IRAP, non può essere superiore, nell'esercizio di riferimento, a quella sostenuta nel 2014.

Il predetto limite, ancorato all'esercizio 2014, per come più volte attestato dall'Organo di Revisione dell'Agenzia, nonché verificato dal Dipartimento Ambiente e Territorio, quale dipartimento regionale vigilante di Arpacal, è stato quantificato in € 14.881.570,15.

Orbene, l'Ufficio Contabilità dell'Agenzia ha provveduto a quantificare analiticamente la spesa del personale prevista per l'esercizio 2025. Quest'ultima, per come riscontrabile dalla tabella surriportata, rispetta ampiamente il limite dettato.

SPESE PER CONSULENZE

Capitolo	Descrizione	Classif.	Piano Finanz.	Competenza 2025
10302040.1	SPESE PER CONSULENZE (VINCOLO L.R. 62/2023 ART.1)	09.09.1.103	1.03.02.10.000	10.000,00
			TOTALE	10.000,00

ALTRE SPESE

Capitolo	Descrizione	Classificazione	Piano Finanz.	Competenza 2025
10301010.1	REDAZIONE ANNUARIO DEI DATI AMBIENTALI (VINCOLO L.R. 62/2023)	09.02.1.103	1.03.01.01.002	5.000,00
12010202.1	SPESE PER MISSIONI ORGANI DI VERTICE DELL'AGENZIA (VINCOLO L.R. 62/2023)	01.01.1.103	1.03.02.02.002	3.000,00
12010207.1	SPESE PER MISSIONI DEL PERSONALE DELL'AGENZIA (VINCOLO L.R. 62/2023)	09.02.1.103	1.03.02.02.002	80.000,00
12040158.1	SPESE DI CANCELLERIA, STAMPATI E MATERIALE VARIO PER GLI UFFICI (VINCOLO L.R. 62/2023)	01.03.1.103	1.03.01.02.001	10.000,00
12040301.1	SPESE PER ACQUISTO LIBRI, RIVISTE, GIORNALI ED ALTRE PUBBLICAZIONI (VINCOLO L.R. 62/2023)	01.03.1.103	1.03.01.01.001	7.000,00
12050150.1	SERVIZIO DI VIGILANZA DIURNA E NOTTURNA DELLE SEDI DELL'AGENZIA (VINCOLO L.R. 62/2023)	09.09.1.103	1.03.02.13.001	50.000,00
12050160.1	SERVIZIO PORTIERATO E ACCOGLIENZA SEDE CENTRALE (VINCOLO L.R. 62/2023)	09.09.1.103	1.03.02.13.001	30.000,00
21051750.3	SPESE PER ACQUISTO DI MACCHINE E ATTREZZATURE VARIE NON INFORMATICHE (VINCOLO L.R. 62/2023)	01.11.2.202	2.02.01.05.999	0,00
91020137.0	SPESE PER ACQUISTO DI MOBILI E ARREDI (VINCOLO L.R. 62/2023)	01.11.2.202	2.02.01.03.001	0,00
91020138.0	SPESE PER MANUTENZIONE DI BENI MOBILI (VINCOLO L.R. 62/2023)	01.11.1.103	1.03.02.09.003	0,00
91020138.1	SPESE PER MANUTENZIONE DI MACCHINE E ATTREZZATURE VARIE NON INFORMATICHE (VINCOLO L.R. 62/2023)	01.11.1.103	1.03.02.09.005	0,00
91020139.0	SPESE PER ABBONAMENTI A SERVIZI DI AGGIORNAMENTO ONLINE (VINCOLO L.R. 62/2023)	01.11.1.103	1.03.01.01.001	3.000,00
91020143.1	SPESE PER LA FORMAZIONE DEL PERSONALE TECNICO SCIENTIFICO (VINCOLO L.R. 62/2023)	01.10.1.103	1.03.02.04.999	15.000,00
91020143.2	SPESE PER LA FORMAZIONE DEL PERSONALE AMMINISTRATIVO (VINCOLO L.R. 62/2023)	01.11.1.103	1.03.02.04.999	8.000,00
91020144.0	ORGANIZZAZIONE E PARTECIPAZIONE A MANIFESTAZIONI E CONVEGNI (VINCOLO L.R. 62/2023)	01.01.1.103	1.03.02.02.005	4.000,00
TOTALE				215.000,00

2.3 SPESA DECLINATA PER MISSIONI

Si riporta di seguito prospetto di riepilogo delle spese declinate per le rispettive Missioni:

Gli stanziamenti riportati per missioni nella tabella che precede non sono altro che la traduzione numerica dei progetti specificamente ed analiticamente indicati nel Piano Annuale delle Attività 2025, redatto dalla Governance dell'Agenzia, ai sensi della legge regionale 20/1999 e del vigente Regolamento di organizzazione di Arpacal, quale allegato del Bilancio di Previsione in oggetto.

Bilancio di Previsione 2025 - Riepilogo Generale delle Spese per Missioni 2025, 2026, 2027

Allegato n.9 - Bilancio di Previsione

RIEPILOGO DELLE MISSIONI	DENOMINAZIONE	RESIDUI PRESUNTI AL 31/12/2024	PREVISIONI DEFINITIVE 2024	PREVISIONI 2025	PREVISIONI 2026	PREVISIONI 2027
	DISAVANZO DI AMMINISTRAZIONE (1)		-	-	-	-
TOTALE MISSIONE 01	SERVIZI ISTITUZIONALI E GENERALI , DI GESTIONE	4.862.541,22	8.905.622,12	2.593.132,83	1.191.484,73	1.191.786,57
				43.124,00	-	-
			27.724,00	-	-	-
			7.507.270,67	7.435.674,05	-	-
TOTALE MISSIONE 02	GIUSTIZIA			-	-	-
				-	-	-
				-	-	-
TOTALE MISSIONE 03	ORDINE PUBBLICO E SICUREZZA			-	-	-
				-	-	-
TOTALE MISSIONE 04	ISTRUZIONE E DIRITTO ALLO STUDIO			-	-	-
				-	-	-
TOTALE MISSIONE 05	TUTELA E VALORIZZAZIONE DEI BENI ED ATTIVITA' CULTURALI			-	-	-
				-	-	-
TOTALE MISSIONE 06	POLITICHE GIOVANILI , SPORT E TEMPO LIBERO			-	-	-
				-	-	-

Bilancio di Previsione 2025 - Riepilogo Generale delle Spese per Missioni 2025, 2026, 2027

Allegato n.9 - Bilancio di Previsione

RIEPILOGO DELLE MISSIONI	DENOMINAZIONE	RESIDUI PRESUNTI AL 31/12/2024	PREVISIONI DEFINITIVE 2024	PREVISIONI 2025	PREVISIONI 2026	PREVISIONI 2027
TOTALE MISSIONE 07	TURISMO			-	-	-
				-	-	-
TOTALE MISSIONE 08	ASSETTO DEL TERRITORIO ED EDILIZIA ABITATIVA			-	-	-
				-	-	-
TOTALE MISSIONE 09	SVILUPPO SOSTENIBILE E TUTELA DEL TERRITORIO E DELL'AMBIENTE	8.929.613,77	30.960.670,73	21.013.855,25	16.601.125,39	15.879.186,88
				1.469.055,99	829.118,82	-
			32.340.670,25	29.923.469,02	-	-
TOTALE MISSIONE 10	TRASPORTI E DIRITTO ALLA MOBILITA'			-	-	-
				-	-	-
TOTALE MISSIONE 11	SOCCORSO CIVILE	3.832.537,58	5.573.071,37	-	-	-
				-	-	-
			5.949.944,58	3.832.537,58	-	-
TOTALE MISSIONE 12	DIRITTI SOCIALI , POLITICHE SOCIALI E FAMIGLIA			-	-	-
				-	-	-

Bilancio di Previsione 2025 - Riepilogo Generale delle Spese per Missioni 2025, 2026, 2027

Allegato n.9 - Bilancio di Previsione

RIEPILOGO DELLE MISSIONI	DENOMINAZIONE	RESIDUI PRESUNTI AL 31/12/2024	PREVISIONI DEFINITIVE 2024	PREVISIONI 2025	PREVISIONI 2026	PREVISIONI 2027
TOTALE MISSIONE 13	TUTELA DELLA SALUTE	8.777,00		-	-	-
				-	-	-
				-	-	-
			8.777,00	8.777,00	-	-
TOTALE MISSIONE 14	SVILUPPO ECONOMICO E COMPETITIVITA'			-	-	-
				-	-	-
TOTALE MISSIONE 15	POLITICHE PER IL LAVORO E LA FORMAZIONE PROFESSIONALE			-	-	-
				-	-	-
TOTALE MISSIONE 16	AGRICOLTURA , POLITICHE AGROALIMENTARI E PESCA			-	-	-
				-	-	-
TOTALE MISSIONE 17	ENERGIA E DIVERSIFICAZIONE DELLE FONTI ENERGETICHE			-	-	-
				-	-	-
TOTALE MISSIONE 18	RELAZIONI CON LE ALTRE AUTONOMIE TERRITORIALI E LOCALI			-	-	-
				-	-	-

RIEPILOGO DELLE MISSIONI	DENOMINAZIONE	RESIDUI PRESUNTI AL 31/12/2024	PREVISIONI DEFINITIVE 2024	PREVISIONI 2025	PREVISIONI 2026	PREVISIONI 2027
TOTALE MISSIONE 19	RELAZIONI INTERNAZIONALI	- prev. di competenza	-	-	-	-
		di cui già impegnato*	-	-	-	-
		di cui fondo plur. vincolato	-	-	-	-
		prev. di cassa	-	-	-	-
TOTALE MISSIONE 20	FONDI ACCANTONAMENTI	1.430,40	388.192,32	492.000,00	492.000,00	492.000,00
		prev. di competenza	-	-	-	-
		di cui già impegnato*	-	-	-	-
		di cui fondo plur. vincolato	-	-	-	-
TOTALE MISSIONE 50	DEBITO PUBBLICO	prev. di cassa	346.609,02	131.430,40	-	-
		- prev. di competenza	-	-	-	-
		di cui già impegnato*	-	-	-	-
		di cui fondo plur. vincolato	-	-	-	-
TOTALE MISSIONE 60	ANTICIPAZIONI FINANZIARIE	prev. di cassa	-	-	-	-
		- prev. di competenza	-	-	-	-
		di cui già impegnato*	-	-	-	-
		di cui fondo plur. vincolato	-	-	-	-
TOTALE MISSIONE 99	SERVIZI PER CONTO TERZI	1.855.650,77	12.085.064,44	9.435.000,00	9.435.000,00	9.435.000,00
		prev. di competenza	-	-	-	-
		di cui già impegnato*	-	-	-	-
		di cui fondo plur. vincolato	-	-	-	-
Totale MISSIONI		prev. di cassa	13.745.916,74	11.290.650,77	-	-
		19.490.550,74	57.912.620,98	33.533.988,08	27.719.610,12	26.997.973,45
		prev. di competenza	-	-	-	-
		di cui già impegnato*	27.724,00	1.512.179,99	829.118,82	-
Totale GENERALE DELLE SPESE		prev. di cassa	59.899.188,26	52.622.538,82	-	-
		19.490.550,74	57.912.620,98	33.533.988,08	27.719.610,12	26.997.973,45
		prev. di competenza	-	-	-	-
		di cui già impegnato*	27.724,00	1.512.179,99	829.118,82	-
Totale GENERALE DELLE SPESE		di cui fondo plur. vincolato	59.899.188,26	52.622.538,82	-	-
		prev. di cassa	-	-	-	-
		di cui fondo plur. vincolato	-	-	-	-
		prev. di cassa	-	-	-	-

* Si tratta di somme, alla data di presentazione del bilancio, già impegnate negli esercizi precedenti sulla base delle autorizzazioni dei precedenti bilanci pluriennali.

3 RISULTATO DI AMMINISTRAZIONE PRESUNTO

Il Risultato di amministrazione presunto viene riportato in apposito prospetto contabile previsto dall'Allegato 9 al D.Lgs. 118/2011 al fine di rilevare con ragionevole previsione, in fase di redazione del Bilancio di Previsione, la possibile situazione di avanzo o disavanzo dell'Ente a consuntivo dell'esercizio precedente rispetto a quello di riferimento.

Si ha così che in sede di predisposizione del bilancio di previsione, qualora si dovesse rilevare una situazione di disavanzo presunto per l'esercizio (n-1), questo dovrà essere applicato al documento contabile dell'esercizio (n), al fine di prevedere un ripiano dello stesso.

Il risultato di amministrazione presunto dell'Agenzia alla data del 31/12/2024 non denota disavanzo da ripianare.

Si riporta tabella con le predette risultanze all'inizio dell'esercizio 2025:

1) Determinazione del risultato di amministrazione presunto al 31/12/2024	
(+) Risultato di amministrazione iniziale dell'esercizio 2024	17.743.969,14
(+) Fondo pluriennale vincolato iniziale dell'esercizio 2024	7.634.299,19
(+) Entrate già accertate nell'esercizio 2024	31.828.255,56
(-) Uscite già impegnate nell'esercizio 2024	34.077.640,88
(-) Riduzione dei residui attivi già verificatesi nell'esercizio 2024	-
(+) Incremento dei residui attivi già verificatesi nell'esercizio 2024	-
(+) Riduzione dei residui passivi già verificatesi nell'esercizio 2024	1,05
= Risultato di amministr. dell'esercizio 2024 alla data di redazione del bilancio di previsione dell'anno 2025	23.128.884,06
+ Entrate che prevedo di accertare per il restante periodo dell'esercizio 2024	-
- Spese che prevedo di impegnare per il restante periodo dell'esercizio 2024	-
(-) Riduzione dei residui attivi presunta per il restante periodo dell'esercizio 2024	-
(+) Incremento dei residui attivi presunta per il restante periodo dell'esercizio 2024	-
(+) Riduzione dei residui passivi presunta per il restante periodo dell'esercizio 2024	-
- Fondo pluriennale vincolato finale presunto dell'esercizio 2024 (1)	27.724,00
= A) Risultato di amministrazione presunto al 31/12/2024	23.101.160,06
2) Composizione del risultato di amministrazione presunto al 31/12/2024	
Parte accantonata (3)	
Fondo crediti di dubbia esigibilità al 31/12/2024 (4)	284.958,27
Accantonamento residui perenti al 31/12/2024 (5)	-
Fondo anticipazioni liquidità (5)	-
Fondo perdite società partecipate (5)	-
Fondo contenzioso (5)	1.088.823,65
Altri accantonamenti (5)	4.642.511,01
B) Totale parte accantonata	6.016.292,93
Parte vincolata	
Vincoli derivanti da leggi e dai principi contabili	38.460,08
Vincoli derivanti da trasferimenti	6.311.789,37
Vincoli derivanti dalla contrazione di mutui	-
Vincoli formalmente attribuiti dall'ente	1.179.032,50
Altri vincoli	-
C) Totale parte vincolata	7.529.281,95
Parte destinata agli investimenti	
D) Totale destinata agli investimenti	-
E) Totale parte disponibile (E=A-B-C-D)	9.555.585,18
F) di cui Disavanzo da debito autorizzato e non contratto	-
Se E e' negativo, tale importo e' iscritto tra le spese del bilancio di previsione come disavanzo da ripianare (7)	
3) Utilizzo quote del risultato di amministrazione presunto al 31/12/2024 previsto nel bilancio:	
Utilizzo quota accantonata (da consuntivo anno precedente o previa verifica di preconsuntivo - salvo l'utilizzo del FAL)	-
Utilizzo quota vincolata	46.887,12
Utilizzo quota destinata agli investimenti (previa approvazione del rendiconto)	-
Utilizzo quota disponibile (previa approvazione del rendiconto)	-
Totale utilizzo avanzo di amministrazione presunto	46.887,12

Le evidenze contabili suindicate testimoniano la solidità finanziaria dell'Agenzia atteso che il risultato di amministrazione presunto disponibile al 31/12/2024, detratte le quote relative ad accantonamenti e vincoli, si appalesa pari a € 9.555.585,18. I dati sono riferiti alla data di elaborazione del bilancio (novembre 2024).

Le quote accantonate e vincolate del risultato di amministrazione presunto sono state quantificate partendo dalle risultanze di cui al Conto Consuntivo dell'esercizio 2023.

I documenti di bilancio contengono l'allegato a/2 per il previsto utilizzo di quote vincolate del risultato di amministrazione presunto.

Ciò posto con riferimento alle singole voci di accantonamento si rileva quanto segue:

3.1 Fondo Crediti di Dubbia esigibilità presunto al 31/12/2024

Il valore del FCDE riportato nel prospetto del Risultato di Amministrazione Presunto è pari a € 284.958,27 quale risultato della somma tra il FCDE di cui al prospetto del Risultato di Amministrazione Rendiconto di Gestione 2023, pari a € 243.374,97, ed il FCDE assestato di cui al Bilancio di Previsione 2024/2026 pari a € 41.583,30.

• Determinazione valore FCDE da appostare nel Bilancio 2025/2027

Il valore del FCDE nel Bilancio di Previsione è stato determinato con riferimento agli stanziamenti di competenza delle entrate individuate a far parte del computo del fondo stesso.

La modalità di determinazione del FCDE nel bilancio di previsione è disciplinata dal punto 3.3 del principio contabile applicato allegato 4/2 al D. LGS. n. 118/2011 nonché dall'esempio n. 5 dell'appendice tecnica.

Nello specifico, il principio contabile applicato recita testualmente:

“Per i crediti di dubbia e difficile esazione accertati nell'esercizio è effettuato un accantonamento al fondo crediti di dubbia esigibilità, vincolando una quota dell'avanzo di amministrazione.

A tal fine è stanziata nel bilancio di previsione una apposita posta contabile, denominata “Accantonamento al fondo crediti di dubbia esigibilità” il cui ammontare è determinato in considerazione della dimensione degli stanziamenti relativi ai crediti che si prevede si formeranno nell'esercizio, della loro natura e dell'andamento del fenomeno negli ultimi cinque esercizi precedenti (la media del rapporto tra incassi e accertamenti per ciascuna tipologia di entrata).”

In concreto, di seguito si rappresenta la procedura seguita per il computo del FCDE, a valle della quale è stato determinato apposito stanziamento di spesa nel bilancio di previsione 2025/2027 (Missione 20):

- 1) individuazione delle tipologie di entrate stanziate che possono dar luogo a crediti di dubbia e difficile esazione;
- 2) calcolo, per ciascuna entrata di cui al punto 1), la media del rapporto tra gli incassi in c/competenza e gli accertamenti degli ultimi 5 esercizi approvati;
- 3) determinare l'importo dell'accantonamento al Fondo, applicando agli stanziamenti di bilancio interessati il complemento a 100 delle percentuali determinate al punto 2).

Le medesime percentuali sono utilizzate anche per la determinazione del FCDE stanziato in ciascuno degli esercizi considerati nel bilancio di previsione.

In applicazione delle regole contabili sopra enunciate si è provveduto a determinare nel bilancio di previsione 2025/2027 di Arpacal il predetto fondo, con riferimento alle specifiche voci di entrata rientranti nel Titolo III° (Tipologia 3010000 – Vendita di beni e servizi e proventi derivanti dalla gestione di beni). Le altre voci del titolo III riguardano convenzioni e accordi di collaborazione prevalentemente con Enti pubblici.

Di seguito viene data evidenza delle modalità di calcolo del FCDE 2025/2027:

FCDE 2025-2027 – PRESUPPOSTI DI CALCOLO

Esercizio	Oggetto capitolo di entrata	Importo accertato	Incassi CP	% Riscosso	Media % riscosso	Complemento a 100
2019	Proventi DIP CZ	100.294,52	90.339,07	90,07		
2020	Proventi DIP CZ	103.597,49	102.373,41	98,82		
2021	Proventi DIP CZ	122.400,79	110.356,10	90,16	92,1	7,9
2022	Proventi DIP CZ	135.736,34	115.278,32	84,93		
2023	Proventi DIP CZ	120975,76	116.794,30	96,54		
2019	Proventi DIP CS	493.228,59	459.716,99	93,21		
2020	Proventi DIP CS	237.187,05	225.708,97	95,16		
2021	Proventi DIP CS	341.079,86	322.838,19	94,65	93,15	6,85
2022	Proventi DIP CS	345.087,44	325.480,68	94,32		
2023	Proventi DIP CS	385.410,35	340.694,27	88,40		
2019	Proventi DIP RC	189.172,99	186.079,12	98,36		
2020	Proventi DIP RC	190.071,66	184.364,83	97,00		
2021	Proventi DIP RC	221.262,23	202.260,10	91,41	91,88	8,12
2022	Proventi DIP RC	251.057,24	243.673,46	97,06		
2023	Proventi DIP RC	223.896,72	169.239,53	75,59		
2019	Proventi DIP VV	7.112,63	6.988,63	98,26		
2020	Proventi DIP VV	6.840,00	6.840,00	100,00		
2021	Proventi DIP VV	9.936,61	7.975,92	80,27	81,45	18,55
2022	Proventi DIP VV	12.213,78	11.961,24	97,93		
2023	Proventi DIP VV	32.709,65	10.070,77	30,79		
2019	Proventi DIP KR	248.525,90	248.525,90	100,00		
2020	Proventi DIP KR	49.050,09	49.010,09	99,92		
2021	Proventi DIP KR	32.156,80	32.156,80	100,00	86,22	13,78
2022	Proventi DIP KR	149.171,29	149.171,29	100,00		
2023	Proventi DIP KR	94.158,95	29.353,25	31,17		
2019	Entrate eventuali diverse	23.571,84	23.571,84	100,00		
2020	Entrate eventuali diverse	2.918,27	2.917,52	99,97		
2021	Entrate eventuali diverse	18.237,72	18.237,72	100,00	66,46	33,54
2022	Entrate eventuali diverse	11.870,72	3.835,33	32,31		
2023	Entrate eventuali diverse	21.313,32	0,00	0,00		

FCDE 2025-2027 – CALCOLO

Cap. Entr.	Oggetto Capitolo	Stanziamiento 2025/2027	% su Stanz	Importo FCDE minimo
33010001.1	Proventi Dip CZ	120.000,00	7,90%	9.480,00
33010002.1	Proventi Dip CS	360.000,00	6,85%	24.660,00
33010003.1	Proventi Dip RC	220.000,00	8,12%	17.864,00
33010004.1	Proventi Dip VV	15.000,00	18,55%	2.782,50
33010005.1	Proventi Dip KR	50.000,00	13,78%	6.890,00
34040001.1	Entrate event diverse	5.000,00	33,54%	1.677,00
TOTALE FCDE MINIMO CALCOLATO				63.353,50
per ciascun anno				
FCDE EFFETTIVO ACCANTONATO A BILANCIO				67.000,00

Si rileva come il valore del previsto accantonamento per il FCDE, nell'apposito capitolo della Missione 20 di cui al bilancio di previsione 2025/2027, risulti pari a € 67.000,00 per ogni esercizio del bilancio.

3.2 Fondo Rischi Contenzioso

Altro accantonamento effettuato nel risultato di amministrazione presunto è costituito dal fondo rischi contenzioso, secondo quanto previsto dal D.lgs. n. 118/2011, All. n. 4/2 - paragrafo 5.2, lett. h), nel quale è stabilito che con riferimento ai contenziosi in cui l'ente ha significative probabilità di soccombere occorre accantonare le risorse necessarie per il pagamento dei conseguenti oneri, stanziando le relative spese che, a fine esercizio, rifluendo nel risultato di amministrazione contribuiranno ad incrementare il relativo accantonamento.

Orbene, da valutazioni ragionevolmente attendibili, in ciascuno degli esercizi del bilancio di previsione è stata stanziata la somma di € 50.000,00 a titolo di fondo contenzioso non impegnabile da far confluire nel risultato di amministrazione al termine di ogni esercizio. Il valore iscritto nel risultato presunto di amministrazione al 31/12/2024 (€ 1.088.823,65) è la sommatoria tra il valore del Fondo appostato nel consuntivo 2023 (€ 1.018.823,65) e quello stanziato nel bilancio di previsione 2024/2027 (€ 70.000,00).

3.3 Altri accantonamenti

Il valore iscritto nel risultato di amministrazione presunto (€ 4.642.511,01) è relativo alla somma tra l'importo riportato nel consuntivo 2023 (€ 4.552.511,01) e quello stanziato nell'esercizio 2024 (€ 90.000,00) al netto del Fondo di Riserva.

Accantonamenti stanziati nel bilancio:

- Fondo di riserva per le spese impreviste: € 50.000;
- Fondo Accantonamento per i rinnovi contrattuali: € 150.000;
- Fondo Altre Spese Potenziali: € 20.000;
- Fondo Garanzia Debiti Commerciali: € 25.000.

I predetti accantonamenti, iscritti alla missione 20, trovano presupposto nei principi contabili generali (9 – prudenza), (15 – equilibri di bilancio), (16 – competenza finanziaria) e, nella loro concezione autentica, rappresentano poste di bilancio a presidio degli equilibri complessivi di bilancio.

In particolare, il Fondo Garanzia Debiti Commerciali – istituito al fine di rispettare i tempi di pagamento delle Pubbliche Amministrazioni - costituisce un accantonamento obbligatorio al verificarsi di una delle condizioni previste dal comma 859 della legge di bilancio 145/2018. L'importo iscritto a bilancio è meramente prudenziale in attesa di verificare, con riferimento completo all'esercizio precedente (2024) se ricorre effettivamente l'obbligo di stanziarlo ed in che misura. Si dà atto che l'Agenzia, con riferimento all'esercizio 2023, giusta deliberazione n. 155 del 20/03/2024, ha verificato e constatato il rispetto delle condizioni per la non iscrizione del fondo.

Gli altri fondi appostati nel bilancio di previsione 2025/2027 rappresentano fondi spese future, il Fondo di riserva per spese impreviste al fine di provvedere ad eventuali deficienze delle assegnazioni di bilancio, il Fondo Rinnovi Contrattuali al fine di prevedere una passività futura certa nella sua insorgenza ma non ancora determinatasi nel quando e nel quantum (nel caso il CCNL 2022/2024 ancora in fase di trattativa), il Fondo Altre Spese Potenziali destinato a far fronte ad altre spese incerte nell'an e nel quantum oltre che in quello che sarà il momento della loro insorgenza.

In bilancio non sono previste quote accantonate del risultato di amministrazione presunto da utilizzare.

3.4 Risorse vincolate nel risultato di amministrazione presunto al 31/12/2024

Vincoli derivanti da leggi e principi contabili

La voce è riferita alle prescrizioni di cui all'art. 45 comma 5 del D. LGS. n. 36/2023 in ragione di un vincolo pari al 20% del 2% delle risorse finanziarie, al netto dell'IVA, poste a base delle procedure di affidamento e destinato alle finalità di cui ai commi 6 e 7 del medesimo art. 45 per come di seguito riportati:

Comma 6:

“Con le risorse di cui al comma 5 l'ente acquista beni e tecnologie funzionali a progetti di innovazione, anche per incentivare:

- a) la modellazione elettronica informativa per l'edilizia e le infrastrutture;*
- b) l'implementazione delle banche dati per il controllo e il miglioramento della capacità di spesa;*
- c) l'efficientamento informatico, con particolare riferimento alle metodologie e strumentazioni elettroniche per i controlli.”*

Comma 7:

“Una parte delle risorse di cui al comma 5 è in ogni caso utilizzata:

- a) Per attività di formazione per l'incremento delle competenze digitali dei dipendenti nella realizzazione degli interventi;*
- b) Per la specializzazione del personale che svolge funzioni tecniche;*
- c) Per la copertura degli oneri di assicurazione obbligatoria del personale.”*

Vincoli formalmente attribuiti dall'Ente - Fondo ecreati

Il riferimento è alle somme incassate a riguardo della disciplina sanzionatoria degli illeciti amministrativi in materia di tutela ambientale, in attesa di riversarle all'erario secondo le indicazioni del MEF e del MASE (Comunicazione ASSOARPA prot. n. 26/2022/AA del 02/08/2022).

Vincoli derivanti da trasferimenti

Nella voce rilevano le risorse assegnate all'Ente in ragione di finanziamenti da parte di soggetti terzi, quali privati o altre pubbliche amministrazioni, con riferimento a specifici progetti di spesa la cui realizzazione si protrae per più esercizi finanziari.

In essa risultano confluite le risorse assegnate e accertate alla data del presente documento per il completamento del progetto del Centro Funzionale Multirischi e quelle inerenti al progetto “Qualità dell'Aria” oltre alle risorse relative al progetto “Il Buon uso degli spazi verdi e blu per la promozione della salute e del benessere”. Per queste ultime è stata prevista l'applicazione di quote vincolate al bilancio (€ 24.770,00 per il 2025, € 22.163,12 per il 2026)

cosicchè, in ragione dell' applicazione di cui al Decreto Ministero Dell'Economia e delle Finanze 1 agosto 2019 Art. 2, è stato compilato l'allegato a/2.

4 EQUILIBRI DI BILANCIO e QUADRO GENERALE RIASSUNTIVO

In riferimento agli equilibri di bilancio, occorre innanzitutto precisare che, in base ai nuovi principi contabili, il "bilancio armonizzato" comprende le previsioni di competenza e di cassa del primo esercizio del periodo considerato e le previsioni di competenza degli esercizi successivi, ed è redatto, secondo gli schemi previsti dall'allegato 9 al D. LGS. n. 118/2011, prevedendo quale parte integrante i prospetti riguardanti il quadro generale riassuntivo e gli equilibri di bilancio.

Circa gli equilibri, il paragrafo 9.10, del principio concernente la programmazione di bilancio, contenuto nell'allegato 4/1 di cui al D.Lgs. 118/2011, per come integrato e corretto dal D.M. del 01/12/2015, stabilisce che il bilancio di previsione deve necessariamente essere deliberato oltre che in pareggio finanziario di competenza, con riferimento alla totalità tra entrate e spese, anche nel rispetto di specifici equilibri a valere sulla competenza finanziaria, definiti come:

- a) equilibrio di parte corrente;
- b) equilibrio in conto capitale.

L'equilibrio di parte corrente viene rilevato con riferimento al pareggio tra le spese correnti, incrementate dalle spese per trasferimenti in c/capitale, dalle rate di ammortamento dei mutui e degli altri prestiti, con l'esclusione dei rimborsi anticipati, e le entrate correnti, costituite dai primi tre titoli dell'entrata, incrementate dai contributi destinati al rimborso dei prestiti, dal fondo pluriennale vincolato di parte corrente e dall'utilizzo dell'avanzo di competenza di parte corrente.

Al suddetto equilibrio di parte corrente concorrono anche le entrate in conto capitale destinate al finanziamento di spese correnti, in base a specifiche disposizioni di legge o dei principi contabili, e l'eventuale saldo negativo delle partite finanziarie.

Circa l'equilibrio delle partite finanziarie, determinato dalle operazioni di acquisto/alienazione di titoli obbligazionari e di concessione/riscossione crediti, bisogna evidenziare come, a seguito dell'adozione del cd. principio della competenza finanziaria potenziata, lo stesso non è più automaticamente garantito.

A riguardo si ha che, in base al suddetto paragrafo 9.10, nel caso di concessioni di crediti o altri incrementi delle attività finanziarie, di importo superiore rispetto alle riduzioni di attività finanziarie esigibili nel medesimo esercizio, il saldo negativo deve essere finanziato da risorse correnti.

Pertanto, il saldo negativo delle partite finanziarie concorre all'equilibrio di parte corrente.

Qualora, invece, a seguito delle suddette operazioni sulle partite finanziarie si dovesse avere nell'esercizio un saldo positivo, lo stesso dovrà essere destinato al rimborso anticipato dei prestiti e al finanziamento degli investimenti, determinando così, per la quota destinata agli investimenti, un saldo positivo dell'equilibrio di parte corrente.

Con riferimento all'equilibrio in conto capitale in termini di competenza finanziaria, lo stesso fa riferimento al pareggio tra le spese di investimento e tutte le risorse acquisite per il loro finanziamento, costituite dalle entrate in conto capitale, dall'accensione di prestiti, dal fondo pluriennale vincolato in c/capitale, dall'utilizzo dell'avanzo di competenza in c/capitale, e da quelle risorse di parte corrente destinate agli investimenti dalla legge o dai principi contabili.

Sulla base dei summenzionati principi e dei contenuti di cui all'art. 40 D. LGS. n. 118/2011, di seguito viene riportato lo schema degli equilibri previsto dall'allegato 9 al D.Lgs.118/2011, per come più volte modificato e aggiornato, comprensivo delle risultanze contabili rilevate nel progetto di bilancio oggetto della presente relazione illustrativa, al fine di verificarne l'effettivo rispetto:

EQUILIBRI DI BILANCIO 2025

Allegato n.9 - Bilancio previsione

EQUILIBRI DI BILANCIO	COMPETENZA ANNO 2025	COMPETENZA ANNO 2026	COMPETENZA ANNO 2027	
Utilizzo risultato di amministrazione presunto per il finanziamento di spese correnti e al rimborso di prestiti (**)	(+)	24.770,00	22.163,12	-
Ripiano disavanzo presunto di amministrazione esercizio precedente (1)	(-)	-	-	-
Fondo pluriennale vincolato per spese correnti iscritto in entrata	(+)	27.724,00	-	-
Fondo pluriennale vincolato per trasferimenti in conto capitale iscritto in entrata (rif. Titolo di spesa 2.04)	(+)	-	-	-
Entrate titoli 1-2-3	(+)	21.852.783,08	18.162.447,00	17.462.973,45
Entrate in conto capitale per Contributi agli investimenti direttamente destinati al rimborso dei prestiti da amministrazioni pubbliche (2)	(+)	-	-	-
Entrate Titolo 4.03 - Altri trasferimenti in conto capitale	(+)	-	-	-
Entrate in c/capitale destinate all'estinzione anticipata di prestiti (3)	(+)	-	-	-
Entrate per accensioni di prestiti destinate all'estinzione anticipata di prestiti	(+)	-	-	-
Entrate di parte capitale destinate a spese correnti in base a specifiche disposizioni di legge o dei principi contabili	(+)	-	-	-
Spese correnti	(-)	21.447.141,56	17.957.900,12	17.260.973,45
- di cui fondo plur. vincolato		-	-	-
Spese Titolo 2.04 - Altri trasferimenti in conto capitale (4)	(-)	-	-	-
- di cui fondo pluriennale vincolato		-	-	-
Variazioni di attività finanziarie (se negativo) (4)	(-)	-	-	-
Rimborso prestiti	(-)	-	-	-
- di cui Fondo anticipazioni di liquidità		-	-	-
- di cui per estinzione anticipata di prestiti		-	-	-
A) Equilibrio di parte corrente		458.135,52	226.710,00	202.000,00
Utilizzo risultato presunto di amministrazione vincolato per il finanziamento di spese d'investimento (**)	(+)	-	-	-
Fondo pluriennale vincolato per spese in conto capitale iscritto in entrata	(+)	-	-	-
Fondo pluriennale vincolato per trasferimenti in conto capitale iscritto in entrata (rif. Titolo di spesa 2.04)	(-)	-	-	-
Fondo pluriennale vincolato per Acquisizioni di partecipazioni e conferimenti di capitale Iscritto in entrata (rif. Titolo di spesa 3.01)	(+)	-	-	-
Entrate in conto capitale (titolo 4)	(+)	2.093.711,00	-	-
Entrate Titolo 5.01.01 - Alienazioni di partecipazioni	(+)	-	-	-
Entrate per accensioni di prestiti (titolo 6)	(+)	-	-	-
Entrate in conto capitale per Contributi agli investimenti direttamente destinati al rimborso dei prestiti da amministrazioni pubbliche (2)	(-)	-	-	-
Entrate in c/capitale destinate all'estinzione anticipata di prestiti (3)	(-)	-	-	-
Entrate di parte capitale destinate a spese correnti in base a specifiche disposizioni di legge o dei principi contabili	(-)	-	-	-
Entrate per accensioni di prestiti destinate all'estinzione anticipata di prestiti	(-)	-	-	-
Entrate Titolo 4.03 - Altri trasferimenti in conto capitale	(-)	-	-	-
Spese in conto capitale	(-)	2.551.846,52	226.710,00	202.000,00
- di cui fondo plur. vincolato		-	-	-
Spese Titolo 2.04 - Altri trasferimenti in conto capitale (4)	(+)	-	-	-
- di cui fondo pluriennale vincolato		-	-	-

EQUILIBRI DI BILANCIO 2025

Allegato n.9 - Bilancio previsione

EQUILIBRI DI BILANCIO	COMPETENZA ANNO 2025	COMPETENZA ANNO 2026	COMPETENZA ANNO 2027	
Spese Titolo 3.01.01 - Acquisizioni di partecipazioni e conferimenti di capitale (4)	(-)	-	-	-
- di cui fondo pluriennale vincolato		-	-	-
Ripiano disavanzo pregresso derivante da debito autorizzato e non contratto (presunto) (7)	(-)	-	-	-
Variazioni di attività finanziarie (se positivo)	(+)	-	-	-
B) Equilibrio di parte capitale		-458.135,52	-226.710,00	-202.000,00
Utilizzo risultato di amministrazione per l'incremento di attività finanziarie (**)	(+)	-	-	-
Fondo pluriennale vincolato per incremento di attività finanziarie iscritto in entrata	(+)	-	-	-
Fondo pluriennale vincolato per Acquisizioni di partecipazioni e conferimenti di capitale Iscritto in entrata (rif. Titolo di spesa 3.01)	(-)	-	-	-
Entrate titolo 5.00 - Riduzioni attività finanziarie	(+)	-	-	-
Spese titolo 3.00 - Incremento attività finanziarie (4)	(-)	-	-	-
- di cui fondo pluriennale vincolato		-	-	-
Entrate Titolo 5.01.01 - Alienazioni di partecipazioni	(-)	-	-	-
Spese Titolo 3.01.01 - Acquisizioni di partecipazioni e conferimenti di capitale (4)	(+)	-	-	-
- di cui fondo pluriennale vincolato		-	-	-
C) Variazioni attività finanziarie		-	-	-
EQUILIBRIO FINALE (D = A+B)		-	-	-
Saldo corrente ai fini della copertura degli investimenti pluriennali delle Regioni a statuto ordinario (5)				
A) Equilibrio di parte corrente		458.135,52	226.710,00	202.000,00
Utilizzo risultato di amministrazione destinato al finanziamento di spese correnti e al rimborso di prestiti al netto del Fondo anticipazione di liquidità	(-)	24.770,00	22.163,12	-
Fondo pluriennale vincolato per spese correnti iscritto in entrata al netto delle componenti non vincolate derivanti dal riaccertamento ordinario	(-)	-	-	-
Entrate titoli 1-2-3 non sanitarie con specifico vincolo di destinazione	(-)	-	-	-
Entrate titoli 1-2-3 destinate al finanziamento del SSN	(-)	-	-	-
Spese correnti non sanitarie finanziate da entrate con specifico vincolo di destinazione	(+)	-	-	-
Fondo pluriennale vincolato di parte corrente (di spesa) al netto delle componenti non vincolate derivanti dal riaccertamento ordinario	(+)	-	-	-
Spese correnti finanziate da entrate destinate al SSN	(+)	-	-	-
Equilibrio di parte corrente ai fini della copertura degli investimenti pluriennali		433.365,52	204.546,88	202.000,00
Saldo corrente ai fini della copertura degli investimenti pluriennali delle Autonomie speciali (6)				
A) Equilibrio di parte corrente		458.135,52	226.710,00	202.000,00
Utilizzo risultato di amministrazione per il finanziamento di spese correnti e al rimborso di prestiti al netto del Fondo anticipazione di liquidità	(-)	24.770,00	-	-
Equilibrio di parte corrente ai fini della copertura degli investimenti pluriennali		433.365,52	226.710,00	202.000,00

Dai valori sopra riportati, si rileva come il Bilancio 2025/2027 dell’Agenzia risulti in perfetto equilibrio posto che il saldo finale, quale somma algebrica del risultato di cui all’equilibrio di parte corrente di quello per investimenti, chiude a zero.

Da rilevare, dalla lettura dei predetti saldi, che il saldo positivo di parte corrente finanzia la scopertura di parte capitale, garantendo così l’equilibrio generale di bilancio.

Da evidenziare infine che concorre al mantenimento dell’equilibrio di bilancio, per come già esaminato nel paragrafo relativo alle entrate della presente relazione illustrativa, l’applicazione di parte dell’avanzo di amministrazione vincolato presunto alla data del 31/12/2024. Nello specifico risulta che il predetto avanzo viene applicato al Bilancio negli esercizi 2025 e 2026 nella misura rispettivamente pari ad € 24.770,00 ed € 22.163,12.

In termini di chiarezza, al fine di avere un quadro generale complessivo dei valori alla base degli equilibri di bilancio in precedenza descritti, di seguito si riporta il prospetto generale riassuntivo delle risultanze di bilancio.

QUADRO GENERALE RIASSUNTIVO 2025, 2026, 2027

Allegato n.9 - Bilancio di Previsione

ENTRATE	CASSA 2025	COMPETENZA			SPESE	CASSA 2025	COMPETENZA		
		2025	2026	2027			2025	2026	2027
Fondo di cassa presunto all'inizio dell'esercizio	22.000.000,00								
Utilizzo avanzo presunto di amministrazione		24.770,00	22.163,12	-	Disavanzo di amministrazione	-	-	-	-
- di cui Utilizzo Fondo anticipazioni di liquidità		-	-	-					
Fondo pluriennale vincolato		27.724,00	-	-					
Titolo 1 - ENTRATE CORRENTI DI NATURA TRIBUTARIA, CONTRIBUTIVA E PEREQUATIVA	10,00	-	-	-	Titolo 1 - Spese correnti	30.436.824,42	21.447.141,56	17.957.900,12	17.260.973,45
					- di cui fondo plur. vincolato		-	-	-
Titolo 2 - TRASFERIMENTI CORRENTI	20.690.136,55	18.266.101,16	16.295.236,36	15.603.374,55					
Titolo 3 - ENTRATE EXTRATRIBUTARIE	5.171.509,75	3.586.681,92	1.867.210,64	1.859.598,90					
Titolo 4 - ENTRATE IN CONTO CAPITALE	2.285.421,00	2.093.711,00	-	-	Titolo 2 - Spese in conto capitale	10.795.063,63	2.551.846,52	226.710,00	202.000,00
					- di cui fondo plur. vincolato		-	-	-
Titolo 5 - Entrate da riduzione di attività finanziarie	-	-	-	-	Titolo 3 - Spese per incremento attività finanziarie	-	-	-	-
					- di cui fondo plur. vincolato		-	-	-
Totale entrate finali	28.147.077,30	23.946.494,08	18.162.447,00	17.462.973,45	Totale spese finali	41.231.888,05	23.998.988,08	18.184.610,12	17.462.973,45
Titolo 6 - ACCENSIONE DI PRESTITI	-	-	-	-	Titolo 4 - Rimborso Prestiti	-	-	-	-
					- di cui Fondo anticipazioni di liquidità*		-	-	-
Titolo 7 - ANTICIPAZIONI DA ISTITUTO TESORIERE / CASSIERE	-	-	-	-	Titolo 5 - Chiusura Anticipazioni ricevute da istituto tesoriere/cassiere	-	-	-	-
Titolo 9 - ENTRATE PER CONTO TERZI E PARTITE DI GIRO	10.397.277,09	9.535.000,00	9.535.000,00	9.535.000,00	Titolo 7 - Uscite per conto terzi e partite di giro	11.390.650,77	9.535.000,00	9.535.000,00	9.535.000,00
Totale titoli	38.544.354,39	33.481.494,08	27.697.447,00	26.997.973,45	Totale titoli	52.622.538,82	33.533.988,08	27.719.610,12	26.997.973,45
TOTALE COMPLESSIVO ENTRATE	60.544.354,39	33.533.988,08	27.719.610,12	26.997.973,45	TOTALE COMPLESSIVO SPESE	52.622.538,82	33.533.988,08	27.719.610,12	26.997.973,45
Fondo di cassa finale presunto	7.921.815,57								

Nello specifico, la seguente tabella permette di avere un quadro d’insieme del progetto di bilancio 2025/2027 dell’Agenzia, in termini di competenza e cassa, con riferimento ai valori totali per titoli di entrata e di spesa, rilevando sia la presenza dell’equilibrio generale tra le poste di entrata e di spesa, sia la corretta previsione del saldo finale di cassa, in termini di valore finale presunto non negativo.

Attese le risultanze contabili sopra espone, le previsioni del bilancio di previsione 2025/2027 di ARPACAL si ritengono attendibili e congrue e offrono la sintesi per la quale:

- a) permettono di assicurare l’equilibrio generale di bilancio;
- b) denotano la necessaria quadratura delle cosiddette partite di giro che difatti presentano, per la parte entrata (Tit.9°) e spesa (Tit.7°), pari importo per € 9.535.000,00;
- c) evidenziano, infine, un saldo di cassa finale presunto non negativo pari a € 7.921.815,57.

Catanzaro, novembre 2024

Gaetano
Vigliatore
25.11.2024
15:25:21
GMT+01:00



Il Dirigente
del Servizio Contabilità e Gestione del Bilancio
Dott. Gaetano VIGLIATORE

PIANO DEGLI INDICATORI DI BILANCIO DEGLI ORGANISMI E DEGLI ENTI STRUMENTALI DELLE REGIONI E DELLE PROVINCE AUT.

Indice

- Indicatori sintetici *(All. 3 a)*
- Indicatori analitici concernenti la composizione delle entrate e la capacità di riscossione *(All. 3 b)*
- Indicatori analitici concernenti la composizione delle spese per missione e programmi e la capacità dell'amministrazione di pagare i debiti negli esercizi di riferimento *(All. 3 c)*
- Quadro sinottico *(All. 3 d)*
- Anni utili al calcolo delle medie *2024/2023/2022*

Piano degli indicatori di bilancio degli organismi e degli enti strumentali delle Regioni e delle Province aut.
 Bilancio di previsione esercizi 2025, 2026 e 2027, approvato il ...

TIPOLOGIA INDICATORE	DEFINIZIONE	VALORE INDICATORE (indicare tante colonne quanti sono gli esercizi considerati nel bilancio di previsione) (dati percentuali)			
		2025	2026	2027	
1	Rigidità strutturale di bilancio				
1.1	Incidenza spese rigide (disavanzo, personale e debito) su entrate correnti	[Disavanzo iscritto in spesa + Stanziamenti competenza(Macroaggregati 1.1 'Redditi di lavoro dipendente' + 1.7 'Interessi passivi' + Titolo 4 'Rimborso prestiti' + 'IRAP' [pdc U.1.02.01.01] – FPV entrata concernente il Macroaggregato 1.1 + FPV spesa concernente il Macroaggregato 1.1)] / (Stanziamenti di competenza dei primi tre titoli delle Entrate e trasferimenti in conto capitale per ripiano disavanzi pregressi)	55,69 %	67,53 %	70,47 %
2	Entrate correnti				
2.1	Indicatore di realizzazione delle previsioni di competenza concernenti le entrate correnti	Media accertamenti primi tre titoli di entrata nei tre esercizi precedenti/Stanziamenti di competenza dei primi tre titoli delle Entrate correnti (4)	101,36 %	121,95 %	126,84 %
2.2	Indicatore di realizzazione delle previsioni di cassa corrente	Media incassi primi tre titoli di entrata nei tre esercizi precedenti/Stanziamenti di cassa dei primi tre titoli delle Entrate correnti (4)	65,60 %	0,00 %	0,00 %
2.3	Indicatore di realizzazione delle previsioni di competenza concernenti le entrate proprie	Media accertamenti nei tre esercizi precedenti (pdc E.1.01.00.00.000 'Tributi' - 'Compartecipazioni di tributi' E.1.01.04.00.000 + E.3.00.00.00.000 'Entrate extratributarie')/Stanziamenti di competenza dei primi tre titoli delle Entrate correnti (4)	16,14 %	19,42 %	20,20 %
2.4	Indicatore di realizzazione delle previsioni di cassa concernenti le entrate proprie	Media incassi nei tre esercizi precedenti (pdc E.1.01.00.00.000 Tributi - Compartecipazioni di tributi E.1.01.04.00.000+ E.3.00.00.00.000 Entrate extratributarie)/Stanziamenti di cassa dei primi tre titoli delle Entrate correnti (4)	9,75 %	0,00 %	0,00 %
3	Spese di personale				
3.1	Incidenza della spesa di personale sulla spesa corrente (indicatore di equilibrio economico-finanziario)	Stanziamenti di competenza (Macroaggregato 1.1 + IRAP [pdc U.1.02.01.01] – FPV entrata concernente il Macroaggregato 1.1 + FPV spesa concernente il Macroaggregato 1.1) /Stanziamenti competenza (Spesa corrente – FCDE corrente – FPV di entrata concernente il Macroaggregato 1.1 + FPV spesa concernente il Macroaggregato 1.1)	56,91 %	68,53 %	71,56 %

Piano degli indicatori di bilancio degli organismi e degli enti strumentali delle Regioni e delle Province aut.
 Bilancio di previsione esercizi 2025, 2026 e 2027, approvato il ...

TIPOLOGIA INDICATORE		DEFINIZIONE	VALORE INDICATORE (indicare tante colonne quanti sono gli esercizi considerati nel bilancio di previsione) (dati percentuali)		
			2025	2026	2027
3.2	Incidenza del salario accessorio ed incentivante rispetto al totale della spesa di personale indica il peso delle componenti afferenti la contrattazione decentrata dell'ente rispetto al totale dei redditi di lavoro	(pdc 1.01.01.004 + 1.01.01.008 indennità e altri compensi al personale a tempo indeterminato e determinato + pdc 1.01.01.003 + 1.01.01.007 straordinario al personale a tempo indeterminato e determinato+ FPV in uscita concernente il Macroaggregato 1.1 - FPV di entrata concernente il Macroaggregato 1.1)/ (Macroaggregato 1.1+ pdc 1.02.01.01 IRAP - FPV di entrata concernente il Macroaggregato 1.1+ FPV spesa concernente il Macroaggregato 1.1)	13,14 %	13,04 %	12,99 %
3.3	Incidenza della spesa di personale con forme di contratto flessibile indica come gli enti soddisfano le proprie esigenze di risorse umane, mixando le varie alternative contratt. più rigide (pers. dip.) o meno rigide (forme di lavoro fless.)	Stanzamenti di competenza (pdc U.1.03.02.010 'Consulenze' + pdc U.1.03.02.12 'lavoro flessibile/LSU/Lavoro interinale') /Stanzamenti di competenza (Macroaggregato 1.1 'Redditi di lavoro dipendente' + pdc U.1.02.01.01 'IRAP' + FPV in uscita concernente il Macroaggregato 1.1 – FPV in entrata concernente il Macroaggregato 1.1)	0,12 %	0,11 %	0,08 %
4 Interessi passivi					
4.1	Incidenza degli interessi passivi sulle entrate correnti (che ne costituiscono la fonte di copertura)	Stanzamenti di competenza Macroaggregato 1.7 'Interessi passivi' / Stanzamenti di competenza primi tre titoli ('Entrate correnti')	0,01 %	0,02 %	0,02 %

**Piano degli indicatori di bilancio degli organismi e degli enti strumentali delle Regioni e delle Province aut.
Bilancio di previsione esercizi 2025, 2026 e 2027, approvato il ...**

TIPOLOGIA INDICATORE		DEFINIZIONE	VALORE INDICATORE (indicare tante colonne quanti sono gli esercizi considerati nel bilancio di previsione) (dati percentuali)		
			2025	2026	2027
4.2	Incidenza degli interessi sulle anticipazioni sul totale degli interessi passivi	pdc U.1.07.06.04.000 Interessi passivi su anticipazioni di tesoreria/Stanziameti di competenza Macroaggregato 1.7 Interessi passivi	0,00 %	0,00 %	0,00 %
4.3	Incidenza degli interessi di mora sul totale degli interessi passivi	pdc U.1.07.06.04.000 Interessi passivi su anticipazioni di tesoreria/Stanziameti di competenza Macroaggregato 1.7 Interessi passivi	100,00 %	100,00 %	100,00 %
5 Investimenti					
5.1	Incidenza investimenti su spesa corrente e in conto capitale	Totale stanziamento di competenza Macroaggregati 2.2 + 2.3 al netto dei relativi FPV / Totale stanziamento di competenza titolo 1° e 2° della spesa al netto del FPV	10,63 %	1,25 %	1,16 %
5.2	Quota investimenti complessivi finanziati dal risparmio corrente	Margine corrente di competenza / Stanziamenti di competenza(Macroaggregato 2.2 Investimenti fissi lordi e acquisto di terreni + Macroaggregato 2.3 Contributi agli investimenti) (10)	0,00 %	0,00 %	0,00 %
5.3	Quota investimenti complessivi finanziati dal saldo positivo delle partite finanziarie	Saldo positivo di competenza delle partite finanziarie/Stanziameti di competenza (Macroaggregato 2.2 Investimenti fissi lordi e acquisto di terreni + Macroaggregato 2.3 Contributi agli investimenti) (10)	0,00 %	0,00 %	0,00 %
5.4	Quota investimenti complessivi finanziati da debito	Stanziamenti di competenza(Titolo 6 Accensione di prestiti- Categoria 6.02.02 Anticipazioni- Categoria 6.03.03 Accensione prestiti a seguito di escussione di garanzie- Accensioni di prestiti da rinegoziazioni)/Stanziamenti di competenza (Macroaggregato 2.2 Investimenti fissi lordi e acquisto di terreni+ Macroaggregato 2.3 Contributi agli investimenti) (10)	0,00 %	0,00 %	0,00 %

Piano degli indicatori di bilancio degli organismi e degli enti strumentali delle Regioni e delle Province aut.
 Bilancio di previsione esercizi 2025, 2026 e 2027, approvato il ...

TIPOLOGIA INDICATORE	DEFINIZIONE	VALORE INDICATORE (indicare tante colonne quanti sono gli esercizi considerati nel bilancio di previsione) (dati percentuali)			
		2025	2026	2027	
6	Debiti non finanziari				
6.1	Indicatore di smaltimento debiti commerciali	Stanziamiento di cassa(Macroaggregati 1.3 Acquisto di beni e servizi+ 2.2 Investimenti fissi lordi e acquisto di terreni)/Stanziamiento di competenza e residui, al netto dei relativi FPV(Macroaggregati 1.3 Acquisto di beni e servizi+ 2.2 Investimenti fissi lordi e acquisto di terreni)	100,00 %	0,00 %	0,00 %
6.2	Indicatore di smaltimento debiti verso altre amministrazioni pubbliche	Stanziamiento di cassa[Trasferimenti correnti a Amministrazioni Pubbliche (U.1.04.01.00.000)+ Trasferimenti di tributi (U.1.05.00.00.000)+ Fondi perequativi (U.1.06.00.00.000)+ Contributi agli investimenti a Amministrazioni pubbliche (U.2.03.01.00.000)+ Altri trasferimenti in conto capitale (U.2.04.01.00.000 + U.2.04.11.00.000 + U.2.04.16.00.000 + U.2.04.21.00.000)]/stanziamiento di competenza e residui al netto dei relativi FPV dei [Trasferimenti correnti a Amministrazioni Pubbliche (U.1.04.01.00.000)+ Trasferimenti di tributi (U.1.05.00.00.000)+ Fondi perequativi (U.1.06.00.00.000)+ Contributi agli investimenti a Amministrazioni pubbliche (U.2.03.01.00.000)+ Altri trasferimenti in conto capitale (U.2.04.01.00.000 + U.2.04.11.00.000 + U.2.04.16.00.000 + U.2.04.21.00.000)]	100,00 %	0,00 %	0,00 %
7	Debiti finanziari				
7.1	Incidenza estinzioni debiti finanziari	(Totale competenza Titolo 4 della spesa)/Debito da finanziamento al 31/12 dell'esercizio precedente (2)	0,00 %	0,00 %	0,00 %
7.2	Sostenibilità debiti finanziari	Stanziamiento di competenza [1.7 'Interessi passivi' - 'Interessi di mora' (U.1.07.06.02.000) - 'Interessi per anticipazioni prestiti' (U.1.07.06.04.000)] + Titolo 4 della spesa – [Entrate categoria 4.02.06.00.000 'Contributi agli investimenti direttamente destinati al rimborso dei prestiti da amministrazioni pubbliche' + 'Trasferimenti in conto capitale per assunzione di debiti dell'amministrazione da parte di amministrazioni pubbliche' (E.4.03.01.00.000) + 'Trasferimenti in conto capitale da parte di amministrazioni pubbliche per cancellazione di debiti dell'amministrazione' (E.4.03.04.00.000)] / Stanziamiento competenza titoli 1, 2 e 3 delle entrate	0,00 %	0,00 %	0,00 %

Piano degli indicatori di bilancio degli organismi e degli enti strumentali delle Regioni e delle Province aut.
Bilancio di previsione esercizi 2025, 2026 e 2027, approvato il ...

TIPOLOGIA INDICATORE	DEFINIZIONE	VALORE INDICATORE (indicare tante colonne quanti sono gli esercizi considerati nel bilancio di previsione) (dati percentuali)			
		2025	2026	2027	
8 Composizione avanzo di amministrazione presunto dell'esercizio precedente (5)					
8.1	Incidenza quota libera di parte corrente nell'avanzo presunto	Quota libera di parte corrente dell'avanzo presunto/Avanzo di amministrazione presunto (6)	41,36 %	0,00 %	0,00 %
8.2	Incidenza quota libera in c/capitale nell'avanzo presunto	Quota libera in conto capitale dell'avanzo presunto/Avanzo di amministrazione presunto (7)	0,00 %	0,00 %	0,00 %
8.3	Incidenza quota accantonata nell'avanzo presunto	Quota accantonata dell'avanzo presunto/Avanzo di amministrazione presunto (8)	26,04 %	0,00 %	0,00 %
8.4	Incidenza quota vincolata nell'avanzo presunto	Quota vincolata dell'avanzo presunto/Avanzo di amministrazione presunto (9)	32,59 %	0,00 %	0,00 %
9 Disavanzo di amministrazione presunto dell'esercizio precedente					
9.1	Quota disavanzo che si prevede di ripianare nell'esercizio	Disavanzo iscritto in spesa del bilancio di previsione/Totale disavanzo di amministrazione di cui alla lettera E dell'allegato riguardante il risultato di amministrazione presunto (3)	0,00 %	0,00 %	0,00 %
9.2	Sostenibilità patrimoniale del disavanzo presunto	Totale disavanzo di amministrazione di cui alla lettera E dell'allegato riguardante il risultato di amministrazione presunto (3)/Patrimonio netto (1)	0,00 %	0,00 %	0,00 %
9.3	Sostenibilità disavanzo a carico dell'esercizio	Disavanzo iscritto in spesa del bilancio di previsione/Competenza dei titoli 1, 2 e 3 delle entrate	0,00 %	0,00 %	0,00 %

Piano degli indicatori di bilancio degli organismi e degli enti strumentali delle Regioni e delle Province aut.
 Bilancio di previsione esercizi 2025, 2026 e 2027, approvato il ...

TIPOLOGIA INDICATORE	DEFINIZIONE	VALORE INDICATORE (indicare tante colonne quanti sono gli esercizi considerati nel bilancio di previsione) (dati percentuali)		
		2025	2026	2027
10	Fondo pluriennale vincolato			
10.1	Utilizzo del fpv (Fondo pluriennale vincolato corrente e capitale iscritto in entrata del bilancio - Quota del fondo pluriennale vincolato non destinata ad essere utilizzata nel corso dell'esercizio e rinviata agli esercizi successivi) / Fondo pluriennale vincolato corrente e capitale iscritto in entrata nel bilancio (Per il FPV riferirsi ai valori riportati nell'allegato del bilancio di previsione concernente il FPV, totale delle colonne a) e c)	100,00 %	0,00 %	0,00 %
11	Partite di giro e conto terzi			
11.1	Incidenza partite di giro e conto terzi in entrata Totale stanziamenti di competenza per Entrate per conto terzi e partite di giro / Totale stanziamenti primi tre titoli delle entrate (al netto delle operazioni riguardanti la gestione della cassa vincolata)	43,63 %	52,50 %	54,60 %
11.2	Incidenza partite di giro e conto terzi in uscita Totale stanziamenti di competenza per Uscite per conto terzi e partite di giro / Totale stanziamenti di competenza del titolo I della spesa (al netto delle operazioni riguardanti la gestione della cassa vincolata)	44,46 %	53,10 %	55,24 %

Piano degli indicatori di bilancio degli organismi e degli enti strumentali delle Regioni e delle Province aut.

Bilancio di previsione esercizi 2025, 2026 e 2027, approvato il ...

Indicatori analitici concernenti la composizione delle entrate e la capacità di riscossione

Titolo Tipologia	Denominazione	Composizione delle entrate (dati percentuali)				Percentuale riscossione entrate	
		Esercizio 2025: Previsioni competenza/ totali previsioni competenza	Esercizio 2026: Previsioni competenza/ totali previsioni competenza	Esercizio 2027: Previsioni competenza/ totali previsioni competenza	Media accertamenti nei tre esercizi precedenti / Media Totale accertamenti nei tre esercizi precedenti (*)	Previsioni cassa esercizio 2025 / (previsioni competenza + residui) esercizio 2025	Media riscossioni nei tre esercizi precedenti / Media accertamenti nei tre esercizi precedenti (*)
TITOLO 1:	ENTRATE CORRENTI DI NATURA TRIBUTARIA, CONTRIBUTIVA E PEREQUATIVA						
10101	Tipologia 101: Imposte, tasse e proventi assimilati	0,00%	0,00%	0,00%	0,00%	100,00%	98,89%
10102	Tipologia 102: Tributi destinati al finanziamento della sanità	0,00%	0,00%	0,00%	0,00%	0,00%	0,00%
10103	Tipologia 103: Tributi devoluti e regolati alle autonomie speciali	0,00%	0,00%	0,00%	0,00%	0,00%	0,00%
10104	Tipologia 104: Compartecipazioni di tributi	0,00%	0,00%	0,00%	0,00%	0,00%	0,00%
10201	Tipologia 201: Contributi sociali e premi a carico del datore di lavoro e dei lavoratori	0,00%	0,00%	0,00%	0,00%	0,00%	0,00%
10202	Tipologia 202: Contributi sociali a carico delle persone non occupate	0,00%	0,00%	0,00%	0,00%	0,00%	0,00%
10301	Tipologia 301: Fondi perequativi da Amministrazioni Centrali	0,00%	0,00%	0,00%	0,00%	0,00%	0,00%
10000	Totale TITOLO 1: ENTRATE CORRENTI DI NATURA TRIBUTARIA, CONTRIBUTIVA E PEREQUATIVA	0,00%	0,00%	0,00%	0,00%	100,00%	98,89%
TITOLO 2:	TRASFERIMENTI CORRENTI						
20101	Tipologia 101: Trasferimenti correnti da Amministrazioni pubbliche	54,56%	58,83%	57,79%	65,65%	100,00%	75,19%
20102	Tipologia 102: Trasferimenti correnti da Famiglie	0,00%	0,00%	0,00%	0,00%	0,00%	0,00%
20103	Tipologia 103: Trasferimenti correnti da Imprese	0,00%	0,00%	0,00%	0,00%	0,00%	0,00%
20104	Tipologia 104: Trasferimenti correnti da Istituzioni Sociali Private	0,00%	0,00%	0,00%	0,00%	0,00%	0,00%
20105	Tipologia 105: Trasferimenti correnti dall'Unione Europea e dal Resto del Mondo	0,00%	0,00%	0,00%	0,00%	0,00%	100,00%
20000	Totale TITOLO 2: TRASFERIMENTI CORRENTI	54,56%	58,83%	57,79%	65,65%	100,00%	75,34%

TITOLO 3:	ENTRATE EXTRATRIBUTARIE						
30100	Tipologia 100: Vendita di beni e servizi e proventi derivanti dalla gestione dei beni	7,87%	3,30%	3,36%	4,62%	95,18%	68,74%
30200	Tipologia 200: Proventi derivanti dall'attività di controllo e repressione delle irregolarità e degli illeciti	0,04%	0,05%	0,05%	0,00%	100,00%	0,00%

Piano degli indicatori di bilancio degli organismi e degli enti strumentali delle Regioni e delle Province aut.

Bilancio di previsione esercizi 2025, 2026 e 2027, approvato il ...

Indicatori analitici concernenti la composizione delle entrate e la capacità di riscossione

Titolo Tipologia	Denominazione	Composizione delle entrate (dati percentuali)				Percentuale riscossione entrate	
		Esercizio 2025: Previsioni competenza/ totali previsioni competenza	Esercizio 2026: Previsioni competenza/ totali previsioni competenza	Esercizio 2027: Previsioni competenza/ totali previsioni competenza	Media accertamenti nei tre esercizi precedenti / Media Totale accertamenti nei tre esercizi precedenti (*)	Previsioni cassa esercizio 2025 / (previsioni competenza + residui) esercizio 2025	Media riscossioni nei tre esercizi precedenti / Media accertamenti nei tre esercizi precedenti (*)
30300	Tipologia 300: Interessi attivi	0,00%	0,00%	0,00%	0,00%	100,00%	100,00%
30400	Tipologia 400: Altre entrate da redditi da capitale	0,00%	0,00%	0,00%	0,00%	0,00%	0,00%
30500	Tipologia 500: Rimborsi e altre entrate correnti	2,80%	3,38%	3,47%	7,82%	100,00%	61,16%
30000	Totale TITOLO 3: ENTRATE EXTRATRIBUTARIE	10,71%	6,74%	6,89%	12,45%	97,16%	63,79%
TITOLO 4:	ENTRATE IN CONTO CAPITALE						
40100	Tipologia 100: Tributi in conto capitale	0,00%	0,00%	0,00%	0,00%	0,00%	0,00%
40200	Tipologia 200: Contributi agli investimenti	6,25%	0,00%	0,00%	1,02%	100,00%	69,52%
40300	Tipologia 300: Altri trasferimenti in conto capitale	0,00%	0,00%	0,00%	0,00%	0,00%	0,00%
40400	Tipologia 400: Entrate da alienazione di beni materiali e immateriali	0,00%	0,00%	0,00%	0,04%	100,00%	100,00%
40500	Tipologia 500: ALTRE ENTRATE IN CONTO CAPITALE	0,00%	0,00%	0,00%	0,00%	0,00%	0,00%
40000	Totale TITOLO 4: ENTRATE IN CONTO CAPITALE	6,25%	0,00%	0,00%	1,06%	100,00%	70,55%
TITOLO 5:	Entrate da riduzione di attività finanziarie						
50100	Tipologia 100: Alienazione di attività finanziarie	0,00%	0,00%	0,00%	0,00%	0,00%	0,00%
50200	Tipologia 200: Riscossione crediti di breve termine	0,00%	0,00%	0,00%	0,00%	0,00%	0,00%
50300	Tipologia 300: Riscossione crediti di medio-lungo termine	0,00%	0,00%	0,00%	0,00%	0,00%	0,00%
50400	Tipologia 400: Altre entrate per riduzione di attività finanziarie	0,00%	0,00%	0,00%	0,00%	0,00%	0,00%

Piano degli indicatori di bilancio degli organismi e degli enti strumentali delle Regioni e delle Province aut.

Bilancio di previsione esercizi 2025, 2026 e 2027, approvato il ...

Indicatori analitici concernenti la composizione delle entrate e la capacità di riscossione

Titolo Tipologia	Denominazione	Composizione delle entrate (dati percentuali)				Percentuale riscossione entrate	
		Esercizio 2025: Previsioni competenza/ totali previsioni competenza	Esercizio 2026: Previsioni competenza/ totali previsioni competenza	Esercizio 2027: Previsioni competenza/ totali previsioni competenza	Media accertamenti nei tre esercizi precedenti / Media Totale accertamenti nei tre esercizi precedenti (*)	Previsioni cassa esercizio 2025 / (previsioni competenza + residui) esercizio 2025	Media riscossioni nei tre esercizi precedenti / Media accertamenti nei tre esercizi precedenti (*)
50000	Totale TITOLO 5: Entrate da riduzione di attività finanziarie	0,00%	0,00%	0,00%	0,00%	0,00%	0,00%
TITOLO 6:	ACCENSIONE DI PRESTITI						
60100	Tipologia 100: Emissione di titoli obbligazionari	0,00%	0,00%	0,00%	0,00%	0,00%	0,00%
60200	Tipologia 200: Accensione prestiti a breve termine	0,00%	0,00%	0,00%	0,00%	0,00%	0,00%
60300	Tipologia 300: Accensione mutui e altri finanziamenti a medio lungo termine	0,00%	0,00%	0,00%	0,00%	0,00%	0,00%
60400	Tipologia 400: Altre forme di indebitamento	0,00%	0,00%	0,00%	0,00%	0,00%	0,00%
60000	Totale TITOLO 6: ACCENSIONE DI PRESTITI	0,00%	0,00%	0,00%	0,00%	0,00%	0,00%
TITOLO 7:	ANTICIPAZIONI DA ISTITUTO TESORIERE / CASSIERE						
70100	Tipologia 100: Anticipazioni da istituto tesoriere/cassiere	0,00%	0,00%	0,00%	0,00%	0,00%	0,00%
70000	Totale TITOLO 7: ANTICIPAZIONI DA ISTITUTO TESORIERE / CASSIERE	0,00%	0,00%	0,00%	0,00%	0,00%	0,00%
TITOLO 9:	ENTRATE PER CONTO TERZI E PARTITE DI GIRO						
90100	Tipologia 100: Entrate per partite di giro	16,46%	19,89%	20,41%	13,86%	100,00%	92,02%
90200	Tipologia 200: Entrate per conto terzi	12,02%	14,53%	14,91%	6,98%	100,00%	82,81%
90000	Totale TITOLO 9: ENTRATE PER CONTO TERZI E PARTITE DI GIRO	28,48%	34,43%	35,32%	20,84%	100,00%	88,89%
TOTALE ENTRATE		100,00%	100,00%	100,00%	100,00%	99,61%	76,11%

(*) La media dei tre esercizi precedenti è riferita agli ultimi tre consuntivi disponibili. In caso di esercizio provvisorio è possibile fare riferimento ai dati di preconsuntivo dell'esercizio precedente. Nel 2016 sostituire la media degli accertamenti con gli accertamenti del 2015 stimati e la media degli incassi con gli incassi 2015 stimati (se disponibili, dati preconsuntivo). Nel 2017 sostituire la media triennale con quella biennale (per i dati 2016 fare riferimento a stime, o se disponibili, a dati di preconsuntivo). Gli enti locali delle Autonomie speciali che adottano il DLgs 118/2011 a decorrere dal 2016 non elaborano l'indicatore nell'esercizio 2016.

Piano degli indicatori di bilancio degli organismi e degli enti strumentali delle Regioni e delle Province aut.

Bilancio di previsione esercizi 2025, 2026 e 2027, approvato il ...

Indicatori analitici concernenti la composizione delle spese per missioni e programmi e la capacità dell'amministrazione di pagare i debiti negli esercizi di riferimento

MISSIONI E PROGRAMMI			BILANCIO DI PREVISIONE ESERCIZI 2025, 2026 e 2027 (dati percentuali)						MEDIA TRE RENDICONTI PRECEDENTI (O DI PRECONSUNTIVO DISPONIBILE) (*) (dati percentuali)			
			ESERCIZIO 2025			ESERCIZIO 2026		ESERCIZIO 2027			Incidenza Missione programma: Media (Impegni + FPV) /Media (Totale impegni + Totale FPV)	di cui incidenza FPV: Media FPV / Media Totale FPV
Incidenza Missione/ Programma: Previsioni stanziamento/ totale previsioni missioni	di cui incidenza FPV: Previsioni stanziamento FPV/ Previsione FPV totale	Capacità di pagamento: Previsioni cassa/ (previsioni competenza - FPV + residui)	Incidenza Missione/ Programm a: Previsioni stanziamento/ totale previsioni missioni	di cui incidenza FPV: Previsioni stanziamento FPV/ Previsione FPV totale	Incidenza Missione/ Programma: Previsioni stanziamento/ totale previsioni missioni	di cui incidenza FPV: Previsioni stanziamento FPV/ Previsione FPV totale	Incidenza Missione programma: Media (Impegni + FPV) /Media (Totale impegni + Totale FPV)	di cui incidenza FPV: Media FPV / Media Totale FPV	Capacità di pagamento: Media (Pagam. c/comp+ Pagam. c/residui) / Media (Impegni + residui definitivi)			
Missione 01, SERVIZI ISTITUZIONALI E GENERALI , DI GESTIONE	01	Organi istituzionali	1,13%	0,00%	100,00%	1,85%	0,00%	1,90%	0,00%	0,84%	0,00%	89,16%
	02	Segreteria generale	0,04%	0,00%	100,00%	0,05%	0,00%	0,05%	0,00%	0,19%	0,02%	94,17%
	03	Gestione economica , finanziaria, programmazione , provveditorato	0,22%	0,00%	100,00%	0,27%	0,00%	0,28%	0,00%	2,37%	2,81%	61,13%
	04	Gestione delle Entrate tributarie e servizi fiscali	0,00%	0,00%	0,00%	0,00%	0,00%	0,00%	0,00%	0,07%	0,00%	99,89%
	05	gestione dei beni demaniali e patrimoniali	0,16%	0,00%	100,00%	0,19%	0,00%	0,20%	0,00%	2,26%	4,68%	81,11%
	06	Ufficio Tecnico	0,00%	0,00%	100,00%	0,00%	0,00%	0,00%	0,00%	11,44%	30,93%	0,46%
	07	Elezioni e consultazioni popolari - Anagrafe e stato civile	0,00%	0,00%	0,00%	0,00%	0,00%	0,00%	0,00%	0,00%	0,00%	0,00%
	08	Statistica e Sistemi informativi	4,71%	0,00%	100,00%	0,16%	0,00%	0,17%	0,00%	1,09%	1,64%	71,59%
	09	Assistenza tecnico amministrativa agli Enti Locali	0,00%	0,00%	0,00%	0,00%	0,00%	0,00%	0,00%	0,00%	0,00%	0,00%
	10	Risorse Umane	1,15%	0,00%	100,00%	1,39%	0,00%	1,42%	0,00%	7,40%	3,06%	90,72%
	11	Altri Servizi Generali	0,32%	0,00%	87,88%	0,39%	0,00%	0,40%	0,00%	0,18%	0,15%	53,82%
		12	Politica regionale unitaria per i servizi istituzionali, generali e di gestione	0,00%	0,00%	0,00%	0,00%	0,00%	0,00%	0,00%	0,00%	0,00%
	TOTALE Missione 01 SERVIZI ISTITUZIONALI E GENERALI , DI GESTIONE		7,73%	0,00%	99,73%	4,30%	0,00%	4,41%	0,00%	25,84%	43,30%	63,59%
Missione 02, GIUSTIZIA	01	Uffici Giudiziari	0,00%	0,00%	0,00%	0,00%	0,00%	0,00%	0,00%	0,00%	0,00%	0,00%
	02	Casa circondariale e altri servizi	0,00%	0,00%	0,00%	0,00%	0,00%	0,00%	0,00%	0,00%	0,00%	0,00%
	03	Politica regionale unitaria per l'ordine pubblico e la sicurezza	0,00%	0,00%	0,00%	0,00%	0,00%	0,00%	0,00%	0,00%	0,00%	0,00%
		TOTALE Missione 02 GIUSTIZIA		0,00%	0,00%	0,00%	0,00%	0,00%	0,00%	0,00%	0,00%	0,00%
Missione 03, ORDINE PUBBLICO E SICUREZZA	01	Polizia Locale e amministrativa	0,00%	0,00%	0,00%	0,00%	0,00%	0,00%	0,00%	0,00%	0,00%	0,00%
	02	Sistema integrato di sicurezza urbana	0,00%	0,00%	0,00%	0,00%	0,00%	0,00%	0,00%	0,00%	0,00%	0,00%
		TOTALE Missione 03 ORDINE PUBBLICO E SICUREZZA		0,00%	0,00%	0,00%	0,00%	0,00%	0,00%	0,00%	0,00%	0,00%
Missione 04, ISTRUZIONE E DIRITTO ALLO STUDIO	01	Istruzione prescolastica	0,00%	0,00%	0,00%	0,00%	0,00%	0,00%	0,00%	0,00%	0,00%	0,00%
	02	Altri ordini di istruzione non universitaria	0,00%	0,00%	0,00%	0,00%	0,00%	0,00%	0,00%	0,00%	0,00%	0,00%
	03	Edilizia scolastica	0,00%	0,00%	0,00%	0,00%	0,00%	0,00%	0,00%	0,00%	0,00%	0,00%
	04	Istruzione Universitaria	0,00%	0,00%	0,00%	0,00%	0,00%	0,00%	0,00%	0,00%	0,00%	0,00%
	05	Istruzione tecnica superiore	0,00%	0,00%	0,00%	0,00%	0,00%	0,00%	0,00%	0,00%	0,00%	0,00%
	06	Servizi ausiliari all'istruzione	0,00%	0,00%	0,00%	0,00%	0,00%	0,00%	0,00%	0,00%	0,00%	0,00%
	07	Diritto allo studio	0,00%	0,00%	0,00%	0,00%	0,00%	0,00%	0,00%	0,00%	0,00%	0,00%
	08	Politica regionale unitaria per l'istruzione e il diritto allo studio	0,00%	0,00%	0,00%	0,00%	0,00%	0,00%	0,00%	0,00%	0,00%	0,00%
		TOTALE Missione 04 ISTRUZIONE E DIRITTO ALLO STUDIO		0,00%	0,00%	0,00%	0,00%	0,00%	0,00%	0,00%	0,00%	0,00%
Missione 05, TUTELA E VALORIZZAZIONE DEI BENI ED ATTIVITA' CULTURALI	01	Valorizzazione dei beni di interesse storico.	0,00%	0,00%	0,00%	0,00%	0,00%	0,00%	0,00%	0,00%	0,00%	0,00%
	02	Attività culturali e interventi diversi nel settore culturale	0,00%	0,00%	0,00%	0,00%	0,00%	0,00%	0,00%	0,00%	0,00%	0,00%
	03	Politica regionale unitaria per la tutela dei beni e delle attività culturali	0,00%	0,00%	0,00%	0,00%	0,00%	0,00%	0,00%	0,00%	0,00%	0,00%
		TOTALE Missione 05 TUTELA E VALORIZZAZIONE DEI BENI ED ATTIVITA' CULTURALI		0,00%	0,00%	0,00%	0,00%	0,00%	0,00%	0,00%	0,00%	0,00%

Piano degli indicatori di bilancio degli organismi e degli enti strumentali delle Regioni e delle Province aut.

Bilancio di previsione esercizi 2025, 2026 e 2027, approvato il ...

Indicatori analitici concernenti la composizione delle spese per missioni e programmi e la capacità dell'amministrazione di pagare i debiti negli esercizi di riferimento

MISSIONI E PROGRAMMI			BILANCIO DI PREVISIONE ESERCIZI 2025, 2026 e 2027 (dati percentuali)						MEDIA TRE RENDICONTI PRECEDENTI (O DI PRECONSUNTIVO DISPONIBILE) (*) (dati percentuali)				
			ESERCIZIO 2025			ESERCIZIO 2026		ESERCIZIO 2027		Incidenza Missione programma: Media (Impegni + FPV) /Media (Totale impegni + Totale FPV)	di cui incidenza FPV: Media FPV / Media Totale FPV	Capacità di pagamento: Media (Pagam. c/comp+ Pagam. c/residui) /Media (Impegni + residui definitivi)	
			Incidenza Missione/ Programma: Previsioni stanziamento/ totale previsioni missioni	di cui incidenza FPV: Previsioni stanziamento FPV/ Previsione FPV totale	Capacità di pagamento: Previsioni cassa/ (previsioni competenza - FPV + residui)	Incidenza Missione/ Programm a: Previsioni stanziamento/ totale previsioni missioni	di cui incidenza FPV: Previsioni stanziamento FPV/ Previsione FPV totale	Incidenza Missione/ Programma: Previsioni stanziamento/ totale previsioni missioni	di cui incidenza FPV: Previsioni stanziamento FPV/ Previsione FPV totale				
Missione 06, POLITICHE GIOVANILI , SPORT E TEMPO LIBERO	01	Sport e tempo libero	0,00%	0,00%	0,00%	0,00%	0,00%	0,00%	0,00%	0,00%	0,00%	0,00%	
	02	Giovani	0,00%	0,00%	0,00%	0,00%	0,00%	0,00%	0,00%	0,00%	0,00%	0,00%	
	03	Politica regionale unitaria per i giovani, lo sport e il tempo libero	0,00%	0,00%	0,00%	0,00%	0,00%	0,00%	0,00%	0,00%	0,00%	0,00%	0,00%
	TOTALE Missione 06 POLITICHE GIOVANILI , SPORT E TEMPO LIBERO		0,00%	0,00%	0,00%	0,00%	0,00%	0,00%	0,00%	0,00%	0,00%	0,00%	0,00%
Missione 07, TURISMO	01	Sviluppo e valorizzazione del turismo	0,00%	0,00%	0,00%	0,00%	0,00%	0,00%	0,00%	0,00%	0,00%	0,00%	
	02	Politica regionale unitaria per il turismo	0,00%	0,00%	0,00%	0,00%	0,00%	0,00%	0,00%	0,00%	0,00%	0,00%	
	TOTALE Missione 07 TURISMO		0,00%	0,00%	0,00%	0,00%	0,00%	0,00%	0,00%	0,00%	0,00%	0,00%	0,00%
Missione 08, ASSETTO DEL TERRITORIO ED EDILIZIA ABITATIVA	01	Urbanistica e assetto del territorio	0,00%	0,00%	0,00%	0,00%	0,00%	0,00%	0,00%	0,00%	0,00%	0,00%	
	02	Edilizia residenziale pubblica e locale e piani di edilizia economico-popolare	0,00%	0,00%	0,00%	0,00%	0,00%	0,00%	0,00%	0,00%	0,00%	0,00%	
	03	Politica regionale unitaria per l'assetto del territorio e l'edilizia abitativa	0,00%	0,00%	0,00%	0,00%	0,00%	0,00%	0,00%	0,00%	0,00%	0,00%	
	TOTALE Missione 08 ASSETTO DEL TERRITORIO ED EDILIZIA ABITATIVA		0,00%	0,00%	0,00%	0,00%	0,00%	0,00%	0,00%	0,00%	0,00%	0,00%	0,00%
Missione 09, SVILUPPO SOSTENIBILE E TUTELA DEL TERRITORIO E DELL'AMBIENTE	01	Difesa del suolo	1,65%	0,00%	100,00%	1,77%	0,00%	0,88%	0,00%	4,21%	5,96%	67,17%	
	02	Tutela, valorizzazione e recupero ambientale	39,58%	0,00%	100,00%	47,19%	0,00%	48,34%	0,00%	31,49%	2,25%	0,00%	
	03	Rifiuti	5,09%	0,00%	100,00%	0,00%	0,00%	0,00%	0,00%	0,09%	0,00%	95,34%	
	04	Servizio idrico integrato	0,13%	0,00%	100,00%	0,15%	0,00%	0,00%	0,00%	0,00%	0,00%	0,00%	
	05	Aree protette, parchi naturali, protezione naturalistica e forestazione	0,00%	0,00%	100,00%	0,00%	0,00%	0,00%	0,00%	0,16%	0,21%	54,40%	
	06	Tutela e valorizzazione delle risorse idriche	0,94%	0,00%	100,00%	1,47%	0,00%	0,00%	0,00%	0,84%	0,00%	100,00%	
	07	Sviluppo sostenibile territorio montano piccoli Comuni	0,00%	0,00%	0,00%	0,00%	0,00%	0,00%	0,00%	0,00%	0,00%	0,00%	
	08	Qualità dell'aria e riduzione dell'inquinamento	1,83%	0,00%	100,00%	0,36%	0,00%	0,37%	0,00%	0,49%	0,10%	56,02%	
	09	Politica regionale unitaria per lo sviluppo sostenibile e la tutela del territorio e dell'ambiente	13,45%	0,00%	99,65%	8,95%	0,00%	9,22%	0,00%	4,75%	0,64%	55,52%	
	TOTALE Missione 09 SVILUPPO SOSTENIBILE E TUTELA DEL TERRITORIO E DELL'AMBIENTE		62,66%	0,00%	99,93%	59,89%	0,00%	58,82%	0,00%	42,04%	9,16%	0,00%	
Missione 10, TRASPORTI E DIRITTO ALLA MOBILITA'	01	Trasporto ferroviario	0,00%	0,00%	0,00%	0,00%	0,00%	0,00%	0,00%	0,00%	0,00%	0,00%	
	02	Trasporto pubblico locale	0,00%	0,00%	0,00%	0,00%	0,00%	0,00%	0,00%	0,00%	0,00%	0,00%	
	03	Trasporto per vie d'acqua	0,00%	0,00%	0,00%	0,00%	0,00%	0,00%	0,00%	0,00%	0,00%	0,00%	
	04	Altre modalità di trasporto	0,00%	0,00%	0,00%	0,00%	0,00%	0,00%	0,00%	0,00%	0,00%	0,00%	
	05	Viabilità e infrastrutture stradali	0,00%	0,00%	0,00%	0,00%	0,00%	0,00%	0,00%	0,00%	0,00%	0,00%	
	06	Politica regionale unitaria per i trasporti e il diritto alla mobilità	0,00%	0,00%	0,00%	0,00%	0,00%	0,00%	0,00%	0,00%	0,00%	0,00%	
	TOTALE Missione 10 TRASPORTI E DIRITTO ALLA MOBILITA'		0,00%	0,00%	0,00%	0,00%	0,00%	0,00%	0,00%	0,00%	0,00%	0,00%	0,00%
Missione 11, SOCCORSO CIVILE	01	Sistema di protezione civile	0,00%	0,00%	100,00%	0,00%	0,00%	0,00%	0,00%	15,77%	47,54%	50,17%	
	02	Interventi a seguito di calamità naturali	0,00%	0,00%	0,00%	0,00%	0,00%	0,00%	0,00%	0,00%	0,00%	0,00%	
	03	Politica regionale unitaria per il soccorso e la protezione civile	0,00%	0,00%	0,00%	0,00%	0,00%	0,00%	0,00%	0,00%	0,00%	0,00%	
	TOTALE Missione 11 SOCCORSO CIVILE		0,00%	0,00%	100,00%	0,00%	0,00%	0,00%	0,00%	15,77%	47,54%	50,17%	

Piano degli indicatori di bilancio degli organismi e degli enti strumentali delle Regioni e delle Province aut.

Bilancio di previsione esercizi 2025, 2026 e 2027, approvato il ...

Indicatori analitici concernenti la composizione delle spese per missioni e programmi e la capacità dell'amministrazione di pagare i debiti negli esercizi di riferimento

MISSIONI E PROGRAMMI			BILANCIO DI PREVISIONE ESERCIZI 2025, 2026 e 2027 (dati percentuali)						MEDIA TRE RENDICONTI PRECEDENTI (O DI PRECONSUNTIVO DISPONIBILE) (*) (dati percentuali)			
			ESERCIZIO 2025			ESERCIZIO 2026		ESERCIZIO 2027			Incidenza Missione programma: Media (Impegni + FPV) /Media (Totale impegni + Totale FPV)	di cui incidenza FPV: Media FPV / Media Totale FPV
Incidenza Missione/ Programma: Previsioni stanziamento/ totale previsioni missioni	di cui incidenza FPV: Previsioni stanziamento FPV/ Previsione FPV totale	Capacità di pagamento: Previsioni cassa/ (previsioni competenza - FPV + residui)	Incidenza Missione/ Programm a: Previsioni stanziamento/ totale previsioni missioni	di cui incidenza FPV: Previsioni stanziamento FPV/ Previsione FPV totale	Incidenza Missione/ Programma: Previsioni stanziamento/ totale previsioni missioni	di cui incidenza FPV: Previsioni stanziamento FPV/ Previsione FPV totale	Incidenza Missione programma: Media (Impegni + FPV) /Media (Totale impegni + Totale FPV)	di cui incidenza FPV: Media FPV / Media Totale FPV	Capacità di pagamento: Media (Pagam. c/comp+ Pagam. c/residui) /Media (Impegni + residui definitivi)			
Missione 12, DIRITTI SOCIALI , POLITICHE SOCIALI E FAMIGLIA	01	Interventi per l'infanzia e per i minori e per asili nido	0,00%	0,00%	0,00%	0,00%	0,00%	0,00%	0,00%	0,00%	0,00%	0,00%
	02	Interventi per la disabilità	0,00%	0,00%	0,00%	0,00%	0,00%	0,00%	0,00%	0,00%	0,00%	0,00%
	03	Interventi per gli anziani	0,00%	0,00%	0,00%	0,00%	0,00%	0,00%	0,00%	0,00%	0,00%	0,00%
	04	Interventi per soggetti a rischio di esclusione sociale	0,00%	0,00%	0,00%	0,00%	0,00%	0,00%	0,00%	0,00%	0,00%	0,00%
	05	Interventi per le famiglie	0,00%	0,00%	0,00%	0,00%	0,00%	0,00%	0,00%	0,00%	0,00%	0,00%
	06	Interventi per il diritto alla casa	0,00%	0,00%	0,00%	0,00%	0,00%	0,00%	0,00%	0,00%	0,00%	0,00%
	07	Programmazione e governo della rete dei servizi sociosanitari e sociali	0,00%	0,00%	0,00%	0,00%	0,00%	0,00%	0,00%	0,00%	0,00%	0,00%
	08	Cooperazione e associazionismo	0,00%	0,00%	0,00%	0,00%	0,00%	0,00%	0,00%	0,00%	0,00%	0,00%
	09	Servizio necroscopico e cimiteriale	0,00%	0,00%	0,00%	0,00%	0,00%	0,00%	0,00%	0,00%	0,00%	0,00%
	10	Politica regionale unitaria per i diritti sociali e la famiglia	0,00%	0,00%	0,00%	0,00%	0,00%	0,00%	0,00%	0,00%	0,00%	0,00%
	TOTALE Missione 12 DIRITTI SOCIALI , POLITICHE SOCIALI E FAMIGLIA			0,00%	0,00%	0,00%	0,00%	0,00%	0,00%	0,00%	0,00%	0,00%
Missione 13, TUTELA DELLA SALUTE	01	Servizio sanitario regionale - finanziamento ordinario corrente per la garanzia dei LEA	0,00%	0,00%	0,00%	0,00%	0,00%	0,00%	0,00%	0,00%	0,00%	0,00%
	02	Servizio sanitario regionale - finanziamento aggiuntivo corrente per livelli di assistenza superiore ai LEA	0,00%	0,00%	0,00%	0,00%	0,00%	0,00%	0,00%	0,00%	0,00%	0,00%
	03	Servizio sanitario regionale - finanziamento aggiuntivo corrente per la copertura dello squilibrio del bilancio corrente	0,00%	0,00%	0,00%	0,00%	0,00%	0,00%	0,00%	0,00%	0,00%	0,00%
	04	Servizio sanitario regionale - ripiano di disavanzi sanitari relativi ad esercizi pregressi	0,00%	0,00%	0,00%	0,00%	0,00%	0,00%	0,00%	0,00%	0,00%	0,00%
	05	Servizio sanitario regionale - investimenti sanitari	0,00%	0,00%	0,00%	0,00%	0,00%	0,00%	0,00%	0,00%	0,00%	0,00%
	06	Servizio sanitario regionale - restituzioni maggiori gettiti SSN	0,00%	0,00%	0,00%	0,00%	0,00%	0,00%	0,00%	0,00%	0,00%	0,00%
	07	Ulteriori spese in materia sanitaria	0,00%	0,00%	100,00%	0,00%	0,00%	0,00%	0,00%	0,01%	0,00%	0,21%
	08	Politica regionale unitaria per la tutela della salute	0,00%	0,00%	0,00%	0,00%	0,00%	0,00%	0,00%	0,00%	0,00%	0,00%
TOTALE Missione 13 TUTELA DELLA SALUTE			0,00%	0,00%	100,00%	0,00%	0,00%	0,00%	0,00%	0,01%	0,00%	0,21%

Piano degli indicatori di bilancio degli organismi e degli enti strumentali delle Regioni e delle Province aut.

Bilancio di previsione esercizi 2025, 2026 e 2027, approvato il ...

Indicatori analitici concernenti la composizione delle spese per missioni e programmi e la capacità dell'amministrazione di pagare i debiti negli esercizi di riferimento

MISSIONI E PROGRAMMI			BILANCIO DI PREVISIONE ESERCIZI 2025, 2026 e 2027 (dati percentuali)						MEDIA TRE RENDICONTI PRECEDENTI (O DI PRECONSUNTIVO DISPONIBILE) (*) (dati percentuali)		
			ESERCIZIO 2025			ESERCIZIO 2026		ESERCIZIO 2027		Incidenza Missione programma: Media (Impegni + FPV) /Media (Totale impegni + Totale FPV)	di cui incidenza FPV: Media FPV / Media Totale FPV
			Incidenza Missione/ Programma: Previsioni stanziamento/ totale previsioni missioni	di cui incidenza FPV: Previsioni stanziamento FPV/ Previsione FPV totale	Capacità di pagamento: Previsioni cassa/ (previsioni competenza - FPV + residui)	Incidenza Missione/ Programm a: Previsioni stanziamento/ totale previsioni missioni	di cui incidenza FPV: Previsioni stanziamento FPV/ Previsione FPV totale	Incidenza Missione/ Programma: Previsioni stanziamento/ totale previsioni missioni	di cui incidenza FPV: Previsioni stanziamento FPV/ Previsione FPV totale		
Missione 14, SVILUPPO ECONOMICO E COMPETITIVITA'	01	Industria e PMI e artigianato	0,00%	0,00%	0,00%	0,00%	0,00%	0,00%	0,00%	0,00%	0,00%
	02	Commercio - reti distributive - tutela dei consumatori	0,00%	0,00%	0,00%	0,00%	0,00%	0,00%	0,00%	0,00%	0,00%
	03	Ricerca e innovazione	0,00%	0,00%	0,00%	0,00%	0,00%	0,00%	0,00%	0,00%	0,00%
	04	Reti e altri servizi di pubblica utilità	0,00%	0,00%	0,00%	0,00%	0,00%	0,00%	0,00%	0,00%	0,00%
	05	Politica regionale unitaria per lo sviluppo economico e la competitività	0,00%	0,00%	0,00%	0,00%	0,00%	0,00%	0,00%	0,00%	0,00%
	TOTALE Missione 14 SVILUPPO ECONOMICO E COMPETITIVITA'			0,00%	0,00%	0,00%	0,00%	0,00%	0,00%	0,00%	0,00%
Missione 15, POLITICHE PER IL LAVORO E LA FORMAZIONE PROFESSIONALE	01	Servizi per lo sviluppo del mercato del lavoro	0,00%	0,00%	0,00%	0,00%	0,00%	0,00%	0,00%	0,00%	0,00%
	02	Formazione professionale	0,00%	0,00%	0,00%	0,00%	0,00%	0,00%	0,00%	0,00%	0,00%
	03	Sostegno all'occupazione	0,00%	0,00%	0,00%	0,00%	0,00%	0,00%	0,00%	0,00%	0,00%
	04	Politica regionale unitaria per il lavoro e la formazione professionale	0,00%	0,00%	0,00%	0,00%	0,00%	0,00%	0,00%	0,00%	0,00%
	TOTALE Missione 15 POLITICHE PER IL LAVORO E LA FORMAZIONE PROFESSIONALE			0,00%	0,00%	0,00%	0,00%	0,00%	0,00%	0,00%	0,00%
Missione 16, AGRICOLTURA , POLITICHE AGROALIMENTARI E PESCA	01	Sviluppo del sistema agricolo e del sistema agroalimentare	0,00%	0,00%	0,00%	0,00%	0,00%	0,00%	0,00%	0,00%	0,00%
	02	Caccia e pesca	0,00%	0,00%	0,00%	0,00%	0,00%	0,00%	0,00%	0,00%	0,00%
	03	Politica regionale unitaria per l'agricoltura, i sistemi agroalimentari, la caccia e la pesca	0,00%	0,00%	0,00%	0,00%	0,00%	0,00%	0,00%	0,00%	0,00%
	TOTALE Missione 16 AGRICOLTURA , POLITICHE AGROALIMENTARI E PESCA			0,00%	0,00%	0,00%	0,00%	0,00%	0,00%	0,00%	0,00%
Missione 17, ENERGIA E DIVERSIFICAZIONE DELLE FONTI ENERGETICHE	01	Fonti energetiche	0,00%	0,00%	0,00%	0,00%	0,00%	0,00%	0,00%	0,00%	0,00%
	02	Politica regionale unitaria per l'energia e la diversificazione delle fonti energetiche	0,00%	0,00%	0,00%	0,00%	0,00%	0,00%	0,00%	0,00%	0,00%
	TOTALE Missione 17 ENERGIA E DIVERSIFICAZIONE DELLE FONTI ENERGETICHE			0,00%	0,00%	0,00%	0,00%	0,00%	0,00%	0,00%	0,00%
Missione 18, RELAZIONI CON LE ALTRE AUTONOMIE TERRITORIALI E LOCALI	01	Relazioni finanziarie con le altre autonomie territoriali	0,00%	0,00%	0,00%	0,00%	0,00%	0,00%	0,00%	0,00%	0,00%
	02	Politica regionale unitaria per le relazioni con le altre autonomie territoriali e locali	0,00%	0,00%	0,00%	0,00%	0,00%	0,00%	0,00%	0,00%	0,00%
	TOTALE Missione 18 RELAZIONI CON LE ALTRE AUTONOMIE TERRITORIALI E LOCALI			0,00%	0,00%	0,00%	0,00%	0,00%	0,00%	0,00%	0,00%
Missione 19, RELAZIONI INTERNAZIONALI	01	Relazioni internazionali e Cooperazione allo sviluppo	0,00%	0,00%	0,00%	0,00%	0,00%	0,00%	0,00%	0,00%	0,00%
	02	Cooperazione territoriale	0,00%	0,00%	0,00%	0,00%	0,00%	0,00%	0,00%	0,00%	0,00%
	TOTALE Missione 19 RELAZIONI INTERNAZIONALI			0,00%	0,00%	0,00%	0,00%	0,00%	0,00%	0,00%	0,00%
Missione 20, FONDI ACCANTONAMENTI	01	Fondo di riserva	0,54%	0,00%	72,22%	0,65%	0,00%	0,67%	0,00%	0,00%	0,00%
	02	Fondo crediti di dubbia esigibilità	0,20%	0,00%	0,00%	0,24%	0,00%	0,25%	0,00%	0,00%	0,00%
	03	Altri Fondi	0,73%	0,00%	0,58%	0,88%	0,00%	0,91%	0,00%	0,00%	0,00%
	TOTALE Missione 20 FONDI ACCANTONAMENTI			1,47%	0,00%	26,64%	1,77%	0,00%	1,82%	0,00%	0,00%

Piano degli indicatori di bilancio degli organismi e degli enti strumentali delle Regioni e delle Province aut.

Bilancio di previsione esercizi 2025, 2026 e 2027, approvato il ...

Indicatori analitici concernenti la composizione delle spese per missioni e programmi e la capacità dell'amministrazione di pagare i debiti negli esercizi di riferimento

MISSIONI E PROGRAMMI			BILANCIO DI PREVISIONE ESERCIZI 2025, 2026 e 2027 (dati percentuali)						MEDIA TRE RENDICONTI PRECEDENTI (O DI PRECONSUNTIVO DISPONIBILE) (*) (dati percentuali)			
			ESERCIZIO 2025			ESERCIZIO 2026		ESERCIZIO 2027		Incidenza Missione programma: Media (Impegni + FPV) /Media (Totale impegni + Totale FPV)	di cui incidenza FPV: Media FPV / Media Totale FPV	Capacità di pagamento: Media (Pagam. c/comp+ Pagam. c/residui) / Media (Impegni + residui definitivi)
			Incidenza Missione/ Programma: Previsioni stanziamento/ totale previsioni missioni	di cui incidenza FPV: Previsioni stanziamento FPV/ Previsione FPV totale	Capacità di pagamento: Previsioni cassa/ (previsioni competenza - FPV + residui)	Incidenza Missione/ Programm a: Previsioni stanziamento/ totale previsioni missioni	di cui incidenza FPV: Previsioni stanziamento FPV/ Previsione FPV totale	Incidenza Missione/ Programma: Previsioni stanziamento/ totale previsioni missioni	di cui incidenza FPV: Previsioni stanziamento FPV/ Previsione FPV totale			
Missione 50, DEBITO PUBBLICO	01	Quota interessi ammortamento mutui e prestiti obbligazionari	0,00%	0,00%	0,00%	0,00%	0,00%	0,00%	0,00%	0,00%	0,00%	0,00%
	02	Quota capitale ammortamento mutui e prestiti obbligazionari	0,00%	0,00%	0,00%	0,00%	0,00%	0,00%	0,00%	0,00%	0,00%	0,00%
	TOTALE Missione 50 DEBITO PUBBLICO		0,00%	0,00%	0,00%	0,00%	0,00%	0,00%	0,00%	0,00%	0,00%	0,00%
Missione 60, ANTICIPAZIONI FINANZIARIE	01	Restituzione anticipazione tesoreria	0,00%	0,00%	0,00%	0,00%	0,00%	0,00%	0,00%	0,00%	0,00%	0,00%
	TOTALE Missione 60 ANTICIPAZIONI FINANZIARIE		0,00%	0,00%	0,00%	0,00%	0,00%	0,00%	0,00%	0,00%	0,00%	0,00%
Missione 99, SERVIZI PER CONTO TERZI	01	Servizi per conto terzi e partite di Giro	28,14%	0,00%	100,00%	34,04%	0,00%	34,95%	0,00%	16,34%	0,00%	79,06%
	02	Anticipazioni per il finanziamento del sistema sanitario nazionale	0,00%	0,00%	0,00%	0,00%	0,00%	0,00%	0,00%	0,00%	0,00%	0,00%
	TOTALE Missione 99 SERVIZI PER CONTO TERZI		28,14%	0,00%	100,00%	34,04%	0,00%	34,95%	0,00%	16,34%	0,00%	79,06%

(*) La media dei tre esercizi precedenti è riferita agli ultimi tre consuntivi disponibili. In caso di esercizio provvisorio è possibile fare riferimento ai dati di preconsuntivo dell'esercizio precedente. Nel 2016 sostituire la media degli accertamenti con gli accertamenti del 2015 stimati e la media degli incassi con gli incassi 2015 stimati (se disponibili, dati preconsuntivo). Nel 2017 sostituire la media triennale con quella biennale (per i dati 2016 fare riferimento a stime, o se disponibili, a dati di preconsuntivo). Gli enti locali delle Autonomie speciali che adottano il DLgs 118/2011 a decorrere dal 2016 non elaborano l'indicatore nell'esercizio 2016.

Macro indicatore di primo livello	Nome indicatore	Calcolo indicatore	Fase di osservazione e unità di misura	Tempo di osservazione	Tipo	Spiegazione dell'indicatore	Note	
1 Rigidità strutturale di bilancio	1.1	Incidenza spese rigide (disavanzo, personale e debito) su entrate correnti	[Disavanzo iscritto in spesa + Stanziamenti competenza (Macroaggregati 1.1 'Redditi di lavoro dipendente' + 1.7 'Interessi passivi' + Titolo 4 'Rimborso prestiti' + 'IRAP' [pdc U.1.02.01.01] – FPV entrata concernente il Macroaggregato 1.1 + FPV spesa concernente il Macroaggregato 1.1)] / (Stanziamenti di competenza dei primi tre titoli delle Entrate + stanziamenti di competenza Categorie 4.03.07, 4.03.08, 4.03.09)	Stanziamenti di competenza dell'esercizio cui si riferisce l'indicatore(%)	Bilancio di previsione	S	Incidenza spese rigide (personale e debito) su entrate correnti	
2 Entrate correnti	2.1	Indicatore di realizzazione delle previsioni di competenza concernenti le entrate correnti	Media accertamenti primi tre titoli di entrata nei tre esercizi precedenti / Stanziamenti di competenza dei primi tre titoli delle 'Entrate correnti' (4)	Accertamenti / Stanziamenti di competenza(%)	Bilancio di previsione	S	Valutazione del livello di realizzazione delle previsioni di entrata corrente	(4) La media dei tre esercizi precedenti è riferita agli ultimi tre consuntivi disponibili. In caso di esercizio provvisorio è possibile fare riferimento ai dati di preconsuntivo dell'esercizio precedente. Tranne per gli enti che sono rientrati nel periodo di sperimentazione: - Nel 2016 sostituire la media con gli accertamenti del 2015 (dati stimati o, se disponibili, di preconsuntivo).- Nel 2017 sostituire la media triennale con quella biennale (per il 2016 fare riferimento a dati stimati o, se disponibili, di preconsuntivo). Gli enti locali delle Autonomie speciali che adottano il DLgs 118/2011 a decorrere dal 2016 elaborano l'indicatore a decorrere dal 2017.
	2.2	Indicatore di realizzazione delle previsioni di cassa corrente	Media incassi primi tre titoli di entrata nei tre esercizi precedenti / Stanziamenti di cassa dei primi tre titoli delle 'Entrate correnti' (4)	Incassi / Stanziamenti di cassa(%)	Bilancio di previsione	S	Livello di realizzazione delle previsioni di parte corrente	4) La media dei tre esercizi precedenti è riferita agli ultimi tre consuntivi disponibili. In caso di esercizio provvisorio è possibile fare riferimento ai dati di preconsuntivo dell'esercizio precedente. Tranne per gli enti che sono rientrati nel periodo di sperimentazione: - Nel 2016 sostituire la media con gli accertamenti del 2015 (dati stimati o, se disponibili, di preconsuntivo). - Nel 2017 sostituire la media triennale con quella biennale (per il 2016 fare riferimento a dati stimati o, se disponibili, di preconsuntivo). Gli enti locali delle Autonomie speciali che adottano il DLgs 118/2011 a decorrere dal 2016 elaborano l'indicatore a decorrere dal 2017.

Macro indicatore di primo livello	Nome indicatore	Calcolo indicatore	Fase di osservazione e unità di misura	Tempo di osservazione	Tipo	Spiegazione dell'indicatore	Note	
	2.3	Indicatore di realizzazione delle previsioni di cassa corrente	Media accertamenti (pdc E.1.01.00.00.000 'Tributi' – 'Compartecipazioni di tributi' E.1.01.04.00.000 + E.3.00.00.00.000 'Entrate extratributarie') / Stanziamenti di competenza dei primi tre titoli delle 'Entrate correnti' (4)	Accertamenti / Stanziamenti di competenza(%)	Bilancio di previsione	S	Indicatore di realizzazione delle previsioni di competenza concernenti le entrate proprie	4) La media dei tre esercizi precedenti è riferita agli ultimi tre consuntivi disponibili. In caso di esercizio provvisorio è possibile fare riferimento ai dati di preconsuntivo dell'esercizio precedente. Tranne per gli enti che sono rientrati nel periodo di sperimentazione: - Nel 2016 sostituire la media con gli accertamenti del 2015 (dati stimati o, se disponibili, di preconsuntivo). - Nel 2017 sostituire la media triennale con quella biennale (per il 2016 fare riferimento a dati stimati o, se disponibili, di preconsuntivo). Gli enti locali delle Autonomie speciali che adottano il DLgs 118/2011 a decorrere dal 2016 elaborano l'indicatore a decorrere dal 2017.
	2.4	Indicatore di realizzazione delle previsioni di cassa concernenti le entrate proprie	Media incassi nei tre esercizi precedenti (pdc E.1.01.00.00.000 'Tributi' – 'Compartecipazioni di tributi' E.1.01.04.00.000 + E.3.00.00.00.000 'Entrate extratributarie') / Stanziamenti di cassa dei primi tre titoli delle 'Entrate correnti' (4)	Incassi / Stanziamenti di cassa(%)	Bilancio di previsione	S	Indicatore di realizzazione delle previsioni di cassa concernenti le entrate proprie	4) La media dei tre esercizi precedenti è riferita agli ultimi tre consuntivi disponibili. In caso di esercizio provvisorio è possibile fare riferimento ai dati di preconsuntivo dell'esercizio precedente. Tranne per gli enti che sono rientrati nel periodo di sperimentazione: - Nel 2016 sostituire la media con gli accertamenti del 2015 (dati stimati o, se disponibili, di preconsuntivo). - Nel 2017 sostituire la media triennale con quella biennale (per il 2016 fare riferimento a dati stimati o, se disponibili, di preconsuntivo). Gli enti locali delle Autonomie speciali che adottano il DLgs 118/2011 a decorrere dal 2016 elaborano l'indicatore a decorrere dal 2017.
3 Spesa di personale	3.1	Incidenza della spesa di personale sulla spesa corrente	(Macr. 1.1 + pdc 1.02.01.01 'IRAP' + FPV personale in uscita 1.1 – FPV personale in entrata concernente il Macr. 1.1) / (Titolo I della spesa – FCDE corrente+ FPV di spesa macroaggr. 1.1 – FPV di entrata concernente il mac 1.1)	Stanziamenti di competenza(%)	Bilancio di previsione	S	Valutazione nel bilancio di previsione dell'incidenza della spesa di personale rispetto al totale della spesa corrente. Entrambe le voci sono al netto del salario accessorio pagato nell'esercizio ma di competenza dell'esercizio precedente, e ricomprendono la quota di salario accessorio di competenza dell'esercizio ma la cui erogazione avverrà nell'esercizio successivo.	
	3.2	Incidenza del salario accessorio ed incentivante rispetto al totale della spesa di personale	(pdc 1.01.01.004 + 1.01.01.008 'indennità e altri compensi al personale a tempo indeterminato e determinato'+ pdc 1.01.01.003 + 1.01.01.007 'straordinario al personale a tempo indeterminato e determinato' + FPV in uscita concernente il Macroaggregato 1.1 – FPV di entrata concernente il Macroaggregato 1.1) / (Macroaggregato 1.1 + pdc 1.02.01.01 'IRAP' – FPV di entrata concernente il Macroaggregato 1.1 + FPV spesa concernente il	Stanziamenti di competenza(%)	Bilancio di previsione	S	Indica il peso delle componenti afferenti la contrattazione decentrata dell'ente rispetto al totale dei redditi da lavoro	

Macroaggregato 1.1)

Macro indicatore di primo livello	Nome indicatore	Calcolo indicatore	Fase di osservazione e unità di misura	Tempo di osservazione	Tipo	Spiegazione dell'indicatore	Note
	3.3	Incidenza della spesa di personale con forme di contratto flessibile	(pdc U.1.03.02.010 'Consulenze' + pdc U.1.03.02.12 'lavoro flessibile/LSU/Lavoro interinale') / (Macroaggregato 1.1 'Redditi di lavoro dipendente' + pdc U.1.02.01.01 'IRAP' + FPV in uscita concernente il Macroaggregato 1.1 – FPV in entrata concernente il Macroaggregato 1.1)	Stanziamanti di competenza(%)	Bilancio di previsione	S	Indica come gli enti soddisfano le proprie esigenze di risorse umane, mixando le varie alternative contrattuali più rigide (personale dipendente) o meno rigide (forme di lavoro flessibile)
	3.4	Redditi da lavoro procapite	(Macroaggregato 1.1 + IRAP [pdc 1.02.01.01.000] – FPV entrata concernente il Macroaggregato 1.1 + FPV spesa concernente il Macroaggregato 1.1) / popolazione residente	Stanziamanti di competenza / Popolazioneal 1° gennaio dell'esercizio di riferimento o, se non disponibile, al 1° gennaio dell'ultimo anno disponibile(€)	Bilancio di previsione	S	Valutazione della spesa procapite dei redditi da lavoro dipendente
4	4.1	Esternalizzazione dei servizi Indicatore di esternalizzazione dei servizi	Stanziamanti di competenza (pdc U.1.03.02.15.000 'Contratti di servizio pubblico' + pdc U.1.04.03.01.000 'Trasferimenti correnti a imprese controllate' + pdc U.1.04.03.02.000 'Trasferimenti correnti a altre imprese partecipate') al netto del relativo FPV di spesa / totale stanziamenti di competenza spese Titolo I al netto del FPV	Stanziamanti di competenza(%)	Bilancio di previsione	S	Livello di esternalizzazione dei servizi da parte dell'amministrazione per spese di parte corrente
5	5.1	Interessi passivi Incidenza degli interessi passivi sulle entrate correnti (che ne costituiscono la fonte di copertura)	Macroaggregato 1.7 'Interessi passivi' / Primi tre titoli delle Entrate correnti'	Stanziamanti di competenza(%)	Bilancio di previsione	S	Valutazione dell'incidenza degli interessi passivi sulle entrate correnti (che ne costituiscono la fonte di copertura)
	5.2	Incidenza degli interessi sulle anticipazioni sul totale degli interessi passivi	pdc U.1.07.06.04.000 'Interessi passivi su anticipazioni di tesoreria' / Stanziamenti di competenza Macroaggregato 1.7 'Interessi passivi'	Stanziamanti di competenza(%)	Bilancio di previsione	S	Valutazione dell'incidenza degli interessi sulle anticipazioni sul totale degli interessi passivi
	5.3	Incidenza degli interessi di mora sul totale degli interessi passivi	Stanziamanti di competenza voce del piano dei conti finanziario U.1.07.06.02.000 'Interessi di mora' / Stanziamenti di competenza Macroaggregato 1.7 'Interessi passivi'	Stanziamanti di competenza(%)	Bilancio di previsione	S	Valutazione dell'incidenza degli interessi di mora sul totale degli interessi passivi

Macro indicatore di primo livello	Nome indicatore	Calcolo indicatore	Fase di osservazione e unità di misura	Tempo di osservazione	Tipo	Spiegazione dell'indicatore	Note
6 Investimenti	6.1 Incidenza investimenti su spesa corrente e in conto capitale	Totale stanziamento di competenza (Macroaggregato 2.2 'Investimenti fissi lordi e acquisto di terreni' + Macroaggregato 2.3 'Contributi agli investimenti' – FPV concernente i macroaggregati 2.2 e 2.3) / Totale stanziamento di competenza titolo 1° e 2° della spesa al netto del relativo FPV	Stanziameti di competenza(%)	Bilancio di previsione	S	Valutazione del rapporto tra la spesa in conto capitale (considerata al netto della spesa sostenuta per il pagamento dei tributi in conto capitale, degli altri trasferimenti in conto capitale e delle altre spese in conto capitale) e la spesa corrente	
	6.2 Investimenti diretti procapite (Indicatore di equilibrio dimensionale)	Stanziameti di competenza per Macroaggregato 2.2 'Investimenti fissi lordi e acquisto di terreni' al netto del relativo FPV/ popolazione residente	Stanziameti di competenza / Popolazioneal 1° gennaio dell'esercizio di riferimento o, se non disponibile, al 1° gennaio dell'ultimo anno disponibile(€)	Bilancio di previsione	S	Investimenti diretti procapite	
	6.3 Contributi agli investimenti procapite(Indicatore di equilibrio dimensionale)	Stanziameti di competenza Macroaggregato 2.2 'Contributi agli investimenti' al netto del relativo FPV/ popolazione residente	Stanziameti di competenza / Popolazioneal 1° gennaio dell'esercizio di riferimento o, se non disponibile, al 1° gennaio dell'ultimo anno disponibile(€)	Bilancio di previsione	S	Contributi agli investimenti procapite	
	6.4 Investimenti complessivi procapite (Indicatore di equilibrio dimensionale)	Totale stanziamenti di competenza (Macroaggregati 2.2 'Investimenti fissi lordi e acquisto di terreni' + 2.3 'Contributi agli investimenti')al netto dei relativi FPV/ popolazione residente	Stanziameti di competenza / Popolazioneal 1° gennaio dell'esercizio di riferimento o, se non disponibile, al 1° gennaio dell'ultimo anno disponibile(€)	Bilancio di previsione	S	Investimenti complessivi procapite	
	6.5 Quota investimenti complessivi finanziati dal risparmio corrente	Margine corrente di competenza / Stanziameti di competenza (Macroaggregato 2.2 'Investimenti fissi lordi e acquisto di terreni' + Macroaggregato 2.3 'Contributi agli investimenti') (10)	Margine corrente di competenza / Stanziameti di competenza(%)	Bilancio di previsione	S	Quota investimenti complessivi finanziati dal risparmio corrente	(10) Indicare al numeratore solo la quota del finanziamento destinata alla copertura di investimenti, e al denominatore escludere gli investimenti che, nell'esercizio, sono finanziati dal FPV.Nel primo esercizio del bilancio, il margine corrente è pari alla differenza tra le entrate correnti e le spese correnti. Titoli (I+II+III) dell'entrata - Titolo I della spesa . Negli esercizi successivi al primo si fa riferimento al

Macro indicatore di primo livello	Nome indicatore	Calcolo indicatore	Fase di osservazione e unità di misura	Tempo di osservazione	Tipo	Spiegazione dell'indicatore	Note
	6.6 Quota investimenti complessivi finanziati dal saldo positivo delle partite finanziarie	Saldo positivo di competenza delle partite finanziarie / Stanziamenti di competenza (Macroaggregato 2.2 'Investimenti fissi lordi e acquisto di terreni' + Macroaggregato 2.3 'Contributi agli investimenti') (10)	Saldo positivo di competenza delle partite finanziarie / Stanziamenti di competenza(%)	Bilancio di previsione	S	Quota investimenti complessivi finanziati dal risparmio corrente	(10) Indicare al numeratore solo la quota del finanziamento destinata alla copertura di investimenti, e al denominatore escludere gli investimenti che, nell'esercizio, sono finanziati dal FPV. Il saldo positivo delle partite finanziarie è pari alla differenza tra il Titolo V delle entrate e il titolo III delle spese
	6.7 Quota investimenti complessivi finanziati da debito	Saldo positivo di competenza delle partite finanziarie / Stanziamenti di competenza (Titolo 6 'Accensione di prestiti' - Categoria 6.02.0 'Anticipazioni' - Categoria 6.03.03 'Accensione prestiti a seguito di escussione di garanzie' - Accensioni di prestiti da rinegoziazioni) / Stanziamenti di competenza (Macroaggregato 2.2 'Investimenti fissi lordi e acquisto di terreni' + Macroaggregato 2.3 'Contributi agli investimenti') (10)	Saldo positivo di competenza delle partite finanziarie / Stanziamenti di competenza (%)	Bilancio di previsione	S	Quota investimenti complessivi finanziati da debito	(10) Indicare al numeratore solo la quota del finanziamento destinata alla copertura di investimenti, e al denominatore escludere gli investimenti che, nell'esercizio, sono finanziati dal FPV. Il dato delle Accensioni di prestiti da rinegoziazioni è di natura extracontabile
7 Debiti non finanziari	7.1 Indicatore di smaltimento debiti commerciali	Stanziamento di cassa (Macroaggregati 1.3 'Acquisto di beni e servizi' + 2.2 'Investimenti fissi lordi e acquisto di terreni') / Stanziamenti di competenza e residui, al netto dei relativi FPV (Macroaggregati 1.3 'Acquisto di beni e servizi' + 2.2 'Investimenti fissi lordi e acquisto di terreni')	Stanziamenti di cassa e competenza(%)	Bilancio di previsione	S	Valutazione del livello di smaltimento dei debiti commerciali, con quest'ultimi riferibili alle voci di acquisto di beni e servizi, alle spese di investimento diretto, alle quali si uniscono le spese residuali correnti e in conto capitale, secondo la struttura di classificazione prevista dal piano finanziario	
	7.2 Indicatore di smaltimento debiti verso altre amministrazioni pubbliche	Stanziamento di cassa [Trasferimenti correnti a Amministrazioni Pubbliche (U.1.04.01.00.000) + Trasferimenti di tributi (U.1.05.00.00.000) + Fondi perequativi (U.1.06.00.00.000) + Contributi agli investimenti a Amministrazioni pubbliche (U.2.03.01.00.000) + Altri trasferimenti in conto capitale (U.2.04.01.00.000 + U.2.04.11.00.000 + U.2.04.16.00.000 + U.2.04.21.00.000)] / stanziamenti di competenza e residui al netto dei relativi FPV dei [Trasferimenti correnti a Amministrazioni Pubbliche (U.1.04.01.00.000) + Trasferimenti di tributi (U.1.05.00.00.000) + Fondi perequativi (U.1.06.00.00.000) + Contributi agli investimenti a Amministrazioni pubbliche (U.2.03.01.00.000) + Altri trasferimenti in conto capitale (U.2.04.01.00.000 + U.2.04.11.00.000 + U.2.04.16.00.000 + U.2.04.21.00.000)]	Stanziamenti di cassa e competenza(%)	Bilancio di previsione	S	Indicatore di smaltimento dei debiti derivanti da trasferimenti erogati ad altre amministrazioni pubbliche	

Macro indicatore di primo livello	Nome indicatore	Calcolo indicatore	Fase di osservazione e unità di misura	Tempo di osservazione	Tipo	Spiegazione dell'indicatore	Note
8 Debiti finanziari	8.1 Incidenza estinzioni debiti finanziari	(Totale competenza Titolo 4 della spesa) / Debito da finanziamento al 31/12 dell'esercizio precedente (2)	Stanziamanti di cassa e competenza(%)	Bilancio di previsione	S	Incidenza delle estinzioni anticipate di debiti finanziari sul totale dei debiti da finanziamento al 31/12	(2) Il debito di finanziamento è pari alla Lettera D1 dell'ultimo stato patrimoniale passivo disponibile. L'indicatore è elaborato a partire dal 2018, salvo che per gli enti che hanno partecipato alla sperimentazione che lo elaborano a decorrere dal 2016. Gli enti locali delle Autonomie speciali che adottano il DLgs 118/2011 dal 2016 elaborano l'indicatore a decorrere dal 2019.
	8.2 Sostenibilità debiti finanziari	Stanziamanti di competenza [1.7 'Interessi passivi' - 'Interessi di mora' (U.1.07.06.02.000) - 'Interessi per anticipazioni prestiti' (U.1.07.06.04.000)] + Titolo 4 della spesa – [Entrate categoria 4.02.06.00.000 'Contributi agli investimenti direttamente destinati al rimborso dei prestiti da amministrazioni pubbliche' + 'Trasferimenti in conto capitale per assunzione di debiti dell'amministrazione da parte di amministrazioni pubbliche' (E.4.03.01.00.000) + 'Trasferimenti in conto capitale da parte di amministrazioni pubbliche per cancellazione di debiti dell'amministrazione' (E.4.03.04.00.000)] / Stanziamanti competenza titoli 1, 2 e 3 delle entrate	Stanziamanti di cassa e competenza(%)	Bilancio di previsione	S	Incidenza delle estinzioni ordinarie di debiti finanziari sul totale dei debiti da finanziamento al 31/12, al netto delle estinzioni anticipate	
	8.3 Variazione procapite del livello di indebitamento dell'amministrazione	(Debito da finanziamento al 31/12 dell'esercizio precedente (2) / debito previsto al 31/12 dell'esercizio corrente) / popolazione residente (al 1° gennaio dell'esercizio di riferimento o, se non disponibile, al 1° gennaio dell'ultimo anno disponibile)	Debito / Popolazione(€)	Bilancio di previsione	S	Variazione procapite del livello di indebitamento dell'amministrazione	(2) Il debito di finanziamento è pari alla Lettera D1 dell'ultimo stato patrimoniale passivo disponibile. L'indicatore è elaborato a partire dal 2018, salvo che per gli enti che hanno partecipato alla sperimentazione che lo elaborano a decorrere dal 2016. Gli enti locali delle Autonomie speciali che adottano il DLgs 118/2011 dal 2016 elaborano l'indicatore a decorrere dal 2019.
9 Composizione avanzo di amministrazione presunto dell'esercizio precedente (5)	9.1 Incidenza quota libera di parte corrente nell'avanzo presunto	Quota libera di parte corrente dell'avanzo presunto/Avanzo di amministrazione presunto (6)	Quota libera di parte corrente dell'avanzo presunto/Avanzo di amministrazione presunto(%)	Bilancio di previsione	S	Incidenza quota libera di parte corrente nell'avanzo presunto	(5) Da compilare solo se la voce E, dell'allegato al bilancio concernente il risultato di amministrazione presunto è positivo o pari a 0. (6) La quota libera di parte corrente del risultato di amministrazione presunto è pari alla voce E riportata nell'allegato a) al bilancio di previsione. Il risultato di amministrazione presunto è pari alla lettera A riportata nell'allegato a) al bilancio di previsione.

Macro indicatore di primo livello	Nome indicatore	Calcolo indicatore	Fase di osservazione e unità di misura	Tempo di osservazione	Tipo	Spiegazione dell'indicatore	Note	
	9.2	Incidenza quota libera in c/ capitale nell'avanzo presunto	Quota libera in conto capitale dell'avanzo presunto/Avanzo di amministrazione presunto (7)	Quota libera in conto capitale dell'avanzo presunto/Avanzo di amministrazione presunto(%)	Bilancio di previsione	S	Incidenza quota libera in c/ capitale nell'avanzo presunto	(5) Da compilare solo se la voce E, dell'allegato al bilancio concernente il risultato di amministrazione presunto è positivo o pari a 0. (7) La quota libera in c/capitale del risultato di amministrazione presunto è pari alla voce D riportata nell'allegato a) al bilancio di previsione. Il risultato di amministrazione presunto è pari alla lettera A riportata nel predetto allegato a).
	9.3	Incidenza quota accantonata nell'avanzo presunto	Quota accantonata dell'avanzo presunto/Avanzo di amministrazione presunto (8)	Quota accantonata dell'avanzo presunto/Avanzo di amministrazione presunto(%)	Bilancio di previsione	S	Incidenza quota accantonata nell'avanzo presunto	(5) Da compilare solo se la voce E, dell'allegato al bilancio concernente il risultato di amministrazione presunto è positivo o pari a 0. 8) La quota accantonata del risultato di amministrazione presunto è pari alla voce B riportata nell'allegato a) al bilancio di previsione. Il risultato di amministrazione presunto è pari alla lettera A riportata nel predetto allegato a).
	9.4	Incidenza quota vincolata nell'avanzo presunto	Quota vincolata dell'avanzo presunto/Avanzo di amministrazione presunto (9)	Quota vincolata dell'avanzo presunto/Avanzo di amministrazione presunto(%)	Bilancio di previsione	S	Incidenza quota vincolata nell'avanzo presunto	(5) Da compilare solo se la voce E, dell'allegato al bilancio concernente il risultato di amministrazione presunto è positivo o pari a 0. (9) La quota vincolata del risultato di amministrazione presunto è pari alla voce C riportata nell'allegato a) al bilancio di previsione. Il risultato di amministrazione presunto è pari alla lettera A riportata nel predetto allegato a).
10 Disavanzo di amministrazione presunto dell'esercizio precedente	10.1	Quota disavanzo che si prevede di ripianare nell'esercizio	Disavanzo iscritto in spesa del bilancio di previsione / Totale disavanzo di amministrazione di cui alla lettera E dell'allegato riguardante il risultato di amministrazione presunto (3)	Disavanzo iscritto in spesa del bilancio di previsione / Totale disavanzo di amministrazione (%)	Bilancio di previsione	S	Quota del disavanzo ripianato nel corso dell'esercizio	(3) Al netto del disavanzo tecnico di cui all'articolo 3, comma 13, del DLgs 118/2011.
	10.2	Sostenibilità patrimoniale del disavanzo presunto	Totale disavanzo di amministrazione di cui alla lettera E dell'allegato riguardante il risultato di amministrazione presunto (3) / Patrimonio netto (1)	Totale disavanzo di amministrazione / Patrimonio netto (%)	Bilancio di previsione	S	Valutazione della sostenibilità del disavanzo di amministrazione in relazione ai valori del patrimonio netto.	(3) Al netto del disavanzo tecnico di cui all'articolo 3, comma 13, del DLgs 118/2011. (1) Il Patrimonio netto è pari alla Lettera A) dell'ultimo stato patrimoniale passivo disponibile. In caso di Patrimonio netto negativo, l'indicatore non si calcola e si segnala che l'ente ha il patrimonio netto negativo. L'indicatore è elaborato a partire dal 2018, salvo per gli enti che hanno partecipato alla sperimentazione che lo elaborano a decorrere dal 2016. Gli enti locali delle Autonomie speciali che adottano il DLgs 118/2011 dal 2016 elaborano l'indicatore a decorrere dal 2019.

10.3	Sostenibilità disavanzo a carico dell'esercizio	Disavanzo iscritto in spesa del bilancio di previsione / Competenza dei titoli 1, 2 e 3 delle entrate + Competenza categorie 4.03.07, 4.03.08, 4.03.09	Disavanzo iscritto in spesa del bilancio di previsione / Competenza(%)	Bilancio di previsione	S	Quota del disavanzo in relazione ai primi tre titoli delle entrate iscritte nel bilancio di previsione
------	---	---	--	------------------------	---	--

Macro indicatore di primo livello	Nome indicatore	Calcolo indicatore	Fase di osservazione e unità di misura	Tempo di osservazione	Tipo	Spiegazione dell'indicatore	Note
11 Fondo pluriennale vincolato	11.1 Utilizzo del FPV	(Fondo pluriennale vincolato corrente e capitale iscritto in entrata del bilancio - Quota del fondo pluriennale vincolato corrente e capitale non destinata ad essere utilizzata nel corso dell'esercizio e rinviata agli esercizi successivi) / Fondo pluriennale vincolato corrente e capitale iscritto in entrata nel bilancio	Stanziamen- ti dell'Allegato al bilancio di previsione concernente il FPV(%)	Bilancio di previsione	S	Utilizzo del FPV	Il valore del 'Fondo pluriennale vincolato iscritto in entrata del bilancio' è riferibile a quello riportato nell'allegato b dell'allegato n. 9 del DLGS n. 118/2011 alla colonna a 'Fondo pluriennale vincolato al 31 dicembre dell'esercizio N-1'.La 'Quota del fondo pluriennale vincolato iscritto in entrata del bilancio non destinata ad essere utilizzata nel corso dell'esercizio e rinviata agli esercizi successivi' è riferibile a quello riportato nell'allegato b dell'allegato n. 9 del DLGS n. 118/2011 alla colonna c 'Quota del fondo pluriennale vincolato al 31 dicembre dell'esercizio N-1, non destinata ad essere utilizzata nell'esercizio N e rinviata all'esercizio N+1 e successivi'
12 Partite di giro e conto terzi	12.1 Incidenza partite di giro e conto terzi in entrata	Totale stanziamenti di competenza delle Entrate per conto terzi e partite di giro – Entrate derivanti dalla gestione degli incassi vincolati degli enti locali (E.9.01.99.06.000)/ Totale stanziamenti di competenza per i primi tre titoli di entrata	Stanziamen- ti di competenza(%)	Bilancio di previsione	S	Valutazione dell'incidenza delle entrate per partite di giro e conto terzi sul totale delle entrate correnti	
	12.2 Incidenza partite di giro e conto terzi in uscita	Totale stanziamenti di competenza per le Uscite per conto terzi e partite di giro – Uscite derivanti dalla gestione degli incassi vincolati degli enti locali (U.7.01.99.06.000)/ Totale stanziamenti di competenza per il primo titolo di spesa	Stanziamen- ti di competenza(%)	Bilancio di previsione	S	Valutazione dell'incidenza delle spese per partite di giro e conto terzi sul totale delle spese correnti	



Regione Calabria



AGENZIA REGIONALE PER LA PROTEZIONE DELL'AMBIENTE DELLA CALABRIA

Revisore Unico dei Conti

IL REVISORE UNICO

Verbale n. 14 del 08/11/2024

PARERE

AL BILANCIO DI PREVISIONE 2025/2027

Il Revisore
Dr. Vincenzo Cesarini

AGENZIA REGIONALE PER LA PROTEZIONE DELL'AMBIENTE DELLA CALABRIA
Protocollo Arrivo N. 39735/2024 del 18-11-2024
Doc. Principale - Class. 01.08.05 - Copia Del Documento Firmato Digitalmente

Parere del Revisore Unico dei Conti

Il sottoscritto Dr. Vincenzo Cesarini, designato nell'incarico di Revisore Unico con Decreto P.G.R. n. 18 del 21/02/2023,

premessso

- Che in data 07/11/2027 alle ore 17:43 ha ricevuto mediante pec lo schema di bilancio di previsione per gli esercizi 2025-2027 completo degli allegati obbligatori, qui elencati, necessari per l'espressione del parere:
 - ***D.lgs. 118/2011 art. 11 co. 3***
 - Il prospetto dimostrativo del risultato di amministrazione;
 - Il prospetto esplicativo di composizione per missioni e programmi del FPV per ciascun esercizio considerato nel bilancio di previsione;
 - Il prospetto concernente la composizione dell'accantonamento al fondo crediti di dubbia esigibilità per ciascun esercizio considerato nel bilancio di previsione;
 - La Relazione al bilancio di previsione 2025/2027;
 - ***Documenti messi a disposizione:***
 - Il prospetto relativo al bilancio di previsione 2025/2027 delle entrate di bilancio redatto per titolo e tipologia;
 - Il prospetto relativo al bilancio di previsione 2025/2027 delle spese di bilancio redatto per missione, programma e titolo;
 - Il prospetto relativo al bilancio di previsione 2025/2027 recante il riepilogo generale delle entrate redatto per titoli;
 - Il prospetto relativo al bilancio di previsione 2025/2027 recante il riepilogo generale delle spese redatto per titoli;
 - Il prospetto relativo al bilancio di previsione 2025/2027 recante il riepilogo generale delle spese redatto per missioni;
 - Il quadro generale riassuntivo delle entrate e delle spese;
 - Il prospetto relativo agli equilibri di bilancio;
 - Il prospetto di verifica degli equilibri di finanza pubblica;

- Che è richiesto al Revisore, in base alle attribuzioni dell'Art. 12 della L.R. n. 20/1999 e successive modifiche, il rilascio del parere sul bilancio di previsione 2025-2027;

visti:

- La legge regionale 3 agosto 1999, n. 20 Istituzione dell'Agenzia Regionale per la Protezione dell'Ambiente della Calabria A.R.P.A.C.A.L. per come modificata dalla L.R. 06/04/2017 n.9;
- Il Regolamento di organizzazione dell'A.R.P.A.C.A.L.;
- Gli artt. 18, 39 e 40 del citato D.Lgs. 118/11, recanti rispettivamente "termini di approvazione dei bilanci", "il sistema di bilancio delle Regioni" e "Equilibri dei Bilanci";
- L'art. 57 della L.R. n. 8 del 2002 in materia di Bilanci delle Agenzie Regionali;
- L'art. 6 della legge regionale 43/2016 recante le "Misure di contenimento per gli enti sub-regionali"

considerato che:

- La Legge Regionale n. 20 del 3/8/99, all'art. 12, comma 3, prevede che il Revisore Unico *"..esercita la vigilanza sulla regolarità contabile e finanziaria dell'Ente...."*;

dato atto nel presente parere che:

- il bilancio di previsione finanziario per il triennio 2025/2027 è impostato sulla base degli schemi previsti dall'allegato 9, dei relativi riepiloghi, dei prospetti riguardanti il quadro generale riassuntivo e degli equilibri di bilancio, degli allegati indicati dall'art.11 co.3 D.lgs. 118/2011;
- Gli stanziamenti di bilancio sono stati effettuati tenendo conto degli indirizzi di contenimento della spesa pubblica e riduzione dei costi della pubblica amministrazione per come dettati dal contesto normativo ed in particolare dall'art. 6 della L.R. 43/2016;
- Che il Bilancio di previsione 2025/2027, nel rispetto dell'art. 1 lett. l) del D.lgs. 126/2014, rispetta il limite della durata triennale, ha carattere autorizzatorio ed è aggiornato annualmente in occasione della sua approvazione; le previsioni di parte entrata e di parte spesa sono elaborate distintamente per ciascun esercizio in coerenza con i documenti di programmazione dell'Ente;

- Che l’Agenzia ARPACAL ha correttamente alimentato la banca dati della Pubblica Amministrazione (BDPA), trasmettendo, sulla base delle norme contenute del D.M. del MEF 12.5.16 art. 1 co.2, i bilanci di esercizio approvati.

Tenuto conto:

Che il controllo contabile è stato svolto da Revisore Unico a decorrere dalla sua nomina in assoluta indipendenza soggettiva ed oggettiva;

Tutto ciò premesso il revisore effettua la seguente verifica, già iniziata nei giorni precedenti, al fine di poter rilasciare il proprio parere circa la coerenza, attendibilità e congruità contabile delle previsioni di bilancio.

VERIFICHE PRELIMINARI

L’A.r.p.a.Cal, con delibera n° 235 del 24/04/2024 ha approvato il rendiconto finanziario di gestione, Bilancio Economico Patrimoniale e relativi allegati per l’esercizio 2023 e successivamente approvato dal Consiglio Regionale con delibera n° 303 del 26/07/2024

L’Ente non ha richiesto al Tesoriere anticipazioni.

VERIFICHE DEGLI EQUILIBRI DI BILANCIO (ALLEGATO 9)

Le **entrate correnti** previste sono così composte:

	ANNO 2025
- Entrate correnti titoli 1-2-3	€ 21.852.783,08
- Entrate di parte capitale destinata a	€
Spesa corrente	
- utilizzo dell’avanzo di amministrazione presunto	€ 24.770,00
- FPV spesa corrente iscritto in Entrata	€ 27.724,00
- ammontare complessivo entrate correnti	€ 21.905.277,08

detto importo è stato destinato a copertura delle

- spese correnti previste	€ 21.447.141,56
- saldo positivo di parte corrente	€ 458.135,52
a pareggio	€ 21.905.277,08

il saldo positivo di parte corrente è stato destinato al finanziamento delle spese in c/capitale come da prospetto che segue:

- spese in conto capitale	€.	2.551.846,52
- entrate in c/capitale per spesa corrente la cui copertura è prevista mediante:	€	
- utilizzo avanzo di amministrazione presunto	€.	
- entrate in conto capitale titolo 4	€.	2.093.711,00
- PFV per spese in c/capitale	€.	
- saldo positivo di entrata corrente	€.	458.135,52
a pareggio	€.	2.551.846,52

Si utilizza il saldo positivo di parte corrente di euro 458.135,52 per l'equilibrio di parte capitale.

ANNO 2026

- Entrate correnti titoli 1-2-3	€.	18.162.447,00
- utilizzo dell'avanzo di amministrazione	€.	22.163,12
- FPV spesa corrente iscritto in Entrata	€.	
- ammontare complessivo entrate correnti	€.	18.184.610,12

detto importo è stato destinato a copertura delle

- spese correnti previste	€.	17.957.900,12
- saldo positivo di parte corrente	€.	226.710,00

a pareggio €.

il saldo positivo di parte corrente è stato destinato al finanziamento delle spese in c/capitale come da prospetto che segue:

- spese in conto capitale	€.	226.710,00
la cui copertura è prevista mediante:		
- utilizzo avanzo di amministrazione	€.	
- entrate in conto capitale titolo 4	€.	
- PFV per spese in c/capitale	€.	
- saldo positivo di entrata corrente	€.	226.710,000
a pareggio	€.	226.710,00

ANNO 2027

- Entrate correnti titoli 1-2-3	€.	17.462.973,45
- utilizzo dell'avanzo di amministrazione	€.	
- FPV spesa corrente iscritto in Entrata	€.	
- ammontare complessivo entrate correnti	€.	17.462.973,45

detto importo è stato destinato a copertura delle

- spese correnti previste	€.	17.260.973,45
- saldo positivo di parte corrente	€.	202.000,00
a pareggio	€.	17.462.973,45

il saldo positivo di parte corrente è stato destinato al finanziamento delle spese in c/capitale come da prospetto che segue:

- spese in conto capitale	€.	202.000,00
la cui copertura è prevista mediante:		
- utilizzo avanzo di amministrazione	€.	
- entrate in conto capitale titolo 4	€.	
- PFV per spese in c/capitale	€.	
- saldo positivo di entrata corrente	€.	202.000,00
a pareggio	€.	202.000,00

Si riporta il dettaglio dell'utilizzo del saldo parte corrente per la copertura degli investimenti:

anno 2025 euro 458.135,52 di cui euro 24.770,00 utilizzo risultato di amministrazione vincolato presunto ed euro 433.365,52 entrate parte corrente;

anno 2026 euro 226.710,00 di cui euro 22.163,12 utilizzo risultato di amministrazione vincolato presunto ed euro 204.546,88 entrate parte corrente;

anno 2027 202.000,00 di cui euro 0 utilizzo risultato di amministrazione vincolato presunto ed euro 202.000,00 entrate parte corrente.

In ordine all'utilizzo dell'avanzo di amministrazione presunto il Revisore **si esprime favorevolmente** atteso che:

- l'avanzo di amministrazione sopra previsto deriva da dati di pre-consuntivo determinati dagli uffici alla data di predisposizione del Bilancio 2025/2027;
- l'avanzo di amministrazione presunto alla data del 31/12/2024 è pari ad euro 23.101.160,06

- la parte accantonata è pari ad euro 6.016.292,93 di cui euro 284.958,27 FCDE, euro 1.088.823,65 fondo contenzioso ed euro 4.642.511,01 altri accantonamenti.
- la parte vincolata è pari ad euro 7.529.281,95 di cui euro 38.460,08 vincoli derivanti da leggi e principi contabili, euro 6.311.789,37 da trasferimenti ed euro 1.179.032,50 vincoli attribuiti dall'ente;
- l'avanzo di amministrazione disponibile è pari ad euro 9.555.585,18 al netto della parte vincolata e accantonata;
- L'avanzo di amministrazione presunto al 31/12/2024 applicato per le singole annualità:
 - anno 2024 euro 24.770,00 parte capitale.
 - anno 2025 euro 22.163,12 per la parte capitale; trattasi di avanzo presunto vincolato.
- Nel prospetto del risultato presunto di amministrazione 2024 viene indicato come utilizzo avanzo vincolato la somma di euro 46.887,12, invece dal prospetto degli equilibri di bilancio l'utilizzo dell'avanzo è pari ad euro 24.770,00 nell'anno 2025 e euro 22.163,12 nell'anno 2026 la somma è uguale ad euro 46.933,12; pertanto esiste una differenza pari ad euro 46,00 da giustificare.
- Si rileva l'utilizzo dell'avanzo vincolato pari ad euro 22.163,12 nell'anno 2026.
- l'ARPACAL non presenta debiti fuori bilancio, né ulteriori passività probabili da finanziare per come indicato dai responsabili dei servizi con attestazioni in sede di assestamento del bilancio 2024/2026;
- il responsabile del bilancio e l'organo amministrativo hanno puntualmente illustrato, in seno alla relazione, la composizione dell'avanzo vincolato e della parte vincolata esponendo che essi sono composti da somme già riscosse dall'Agenzia la cui destinazione è tassativamente utilizzata per la copertura di spese a destinazione vincolata.

Gli equilibri economici e finanziari sono riscontrati anche negli altri esercizi del triennio.

PIANO DELLE ATTIVITÀ

Gli uffici dell'Arpacal hanno predisposto il Piano della Attività ai sensi dell'art. 14 della LR 20/99.

BILANCIO DI PREVISIONE 2025-2027

L'Organo di revisione ha verificato, mediante controlli a campione, che il sistema contabile adottato dall'ente, nell'ambito del quale è stato predisposto il bilancio di previsione, utilizza le codifiche della contabilità armonizzata.

Il bilancio di previsione proposto rispetta il pareggio finanziario complessivo di competenza e gli equilibri di parte corrente e in conto capitale;

Il revisore ha verificato che il saldo cassa non negativo assicura il rispetto di uno dei principi fondamentali dell'art. 40 D.lgs. 118/11.

Le previsioni per gli anni 2025, 2026 e 2027 confrontate con le previsioni definitive per l'anno 2024 rispettano il principio generale n.16 della competenza finanziaria ed i principi contabili, e rappresentano le entrate e le spese che si prevede saranno esigibili in ciascuno degli esercizi considerati anche se l'obbligazione giuridica è sorta in esercizi precedenti.

Si riportano di seguito le tabelle SULLE Entrate e le spese di competenza riferite al triennio 2025/2027:

ENTRATE	denitive 2024	2025	2026	2027
Utilizzo avanzo presunto di amministrazione	€ 9.737.004,92	€ 24.770,00	€ 22.163,12	
Fondo pluriennale vincolato	€ 9.440.401,23	€ 27.724,00	€ -	€ -
Titolo 1 - Entrate correnti di natura tributaria, contributiva e perequativa		€ -	€ -	€ -
Titolo 2 - Trasferimenti correnti	€ 17.857.731,86	€ 18.266.101,16	€ 16.295.236,36	€ 15.603.374,55
Titolo 3 - Entrate extratributarie	€ 6.809.038,25	€ 3.586.681,92	€ 1.867.210,64	€ 1.859.598,90
Titolo 4 - Entrate in conto capitale	€ 2.129.521,00	€ 2.093.711,00	€ -	€ -
Titolo 5 - Entrate da riduzione di attività finanziarie	€ -	€ -	€ -	€ -
Titolo 6 - Accensione di prestiti	€ -	€ -	€ -	€ -
Titolo 7 - Anticipazioni di istituto tesoriere / cassiere	€ -	€ -	€ -	€ -
Titolo 9 - Entrate in conto di terzi a partite di giro	€ 12.085.064,44	€ 9.535.000,00	€ 9.535.000,00	€ 9.535.000,00
TOTALE COMPLESSIVO ENTRATE	€ 58.058.761,70	€ 33.533.988,08	€ 27.719.610,12	€ 26.997.973,45
SPESE	definitive 2024	2025	2026	2027
Disavanzo di amministrazione	€ -	€ -	€ -	€ -
Titolo 1 - Spese correnti	€ 24.730.745,30	€ 21.447.141,56	€ 17.957.900,12	€ 17.260.973,45
Titolo 2 - Spese in conto capitale	€ 21.096.811,24	€ 2.551.846,52	€ 226.710,00	€ 202.000,00
Titolo 3 - Spese per incremento di attività finanziarie	€ -	€ -	€ -	€ -
Titolo 4 - Rimborso di prestiti	€ -	€ -	€ -	€ -
Titolo 5 - Chiusura Anticipazioni da istituto tesoriere/cassiere	€ -	€ -	€ -	€ -
Titolo 7 - Spese per conto terzi e partite di giro	€ 12.085.064,44	€ 9.535.000,00	€ 9.535.000,00	€ 9.535.000,00
TOTALE COMPLESSIVO SPESE	€ 57.912.620,98	€ 33.533.988,08	€ 27.719.610,12	€ 26.997.973,45

Tra le entrate per trasferimenti indicate nel titolo II si evidenzia il trasferimento ordinario pari ad euro 15.000.000,00 annui da parte della Regione Calabria.

Questo contributo rappresenta il 62,50% delle entrate complessive (escluso le partite di giro) e il 68,64 % delle entrate correnti.

Al titolo II dell'esercizio 2025 si segnala anche lo stanziamento del contributo di € 1.500.000,00 ottenuto dall'Agenzia in relazione al progetto PNRR "Digitalizzazione, Innovazione e Sicurezza nella P.A." destinato al finanziamento di beni e servizi. Si invita a rispettare i termini e raggiungere gli obiettivi nei modi stabiliti. Si prega di dare evidenza del contributo PNRR ricevuto.

Tra le entrate nel titolo III sono iscritte il credito per il recupero irap relativi agli anni fiscali dal 2016 al 2022; si evidenzia che tale entrata rappresenta solo un miglioramento in termini di cassa.

Inoltre si ribadisce la modalità, già indicate, per l'utilizzo di questi crediti in compensazione. Infatti il credito irap istituzionale può essere utilizzato in compensazione verticale con il debito irap retributivo e non può essere utilizzato in compensazione orizzontale.

Il credito irap è pari ad euro 269.000,00 per gli anni 2025-2027;

Il lavoro di recupero è stato effettuato disconoscendo il comportamento concludente effettuato per ogni singolo anno.

Essendo alcune dichiarazioni integrative effettuate ultrannuali il credito che si genera deve essere utilizzato in compensazione nel modello f.24 per compensare debiti maturati a partire dal periodo di imposta successivo a quello in cui è stata inviata la dichiarazione integrativa.

Tra le entrate si rileva nell'anno 2025 il FPV pari ad euro 27.724,00 per spesa corrente.

Si riporta l'evoluzione del FPV dal rendiconto 2023 approvato al bilancio 2025/2027 con il presupposto che ancora non è stato effettuato l'approvazione del rendiconto di gestione 2024.

Tra la spesa corrente si rileva la spesa del personale che è stata già asseverata già e nel conto dell'esercizio 2024 che risulta pari a € 12.320.174,98. Nel Bilancio 2025 la spesa stanziata è pari ad euro 12.219.946,16 rispetta il limite di euro 14.881.570,15.

Nella tabella sotto riportata viene indicato l'equilibrio economico finanziario nel triennio 2025/2027.

EQUILIBRIO ECONOMICO-FINANZIARIO		2025	2026	2027
		Previsioni di competenza	Previsioni di competenza	Previsioni di competenza
Fondo di cassa all'inizio dell'esercizio		0,00		
A) Fondo pluriennale vincolato di entrata per spese correnti	(+)	27.724,00	0,00	0,00
Q1) Fondo pluriennale vincolato per spese titolo 2.04 Altri trasferimenti in conto capitale iscritto in entrata	(+)	0,00	0,00	0,00
AA) Recupero disavanzo di amministrazione esercizio precedente	(-)	0,00	0,00	0,00
B) Entrate Titoli 1.00 - 2.00 - 3.00 di cui per estinzione anticipata di prestiti	(+)	21.852.783,08 0,00	18.162.447,00 0,00	17.462.973,45 0,00
C) Entrate Titolo 4.02.06 - Contributi agli investimenti direttamente destinati al rimborso dei prestiti da amministrazioni pubbliche	(+)	0,00	0,00	0,00
D) Spese Titolo 1.00 - Spese correnti	(-)	21.447.141,56	17.957.900,12	17.260.973,45
di cui:				
- fondo pluriennale vincolato		0,00	0,00	0,00
- fondo crediti di dubbia esigibilità		0,00	0,00	0,00
E) Spese Titolo 2.04 - Altri trasferimenti in conto capitale ⁽⁵⁾ di cui fondo pluriennale vincolato	(-)	0,00 0,00	0,00 0,00	0,00 0,00
F) Spese Titolo 4.00 - Quote di capitale amm.to dei mutui e prestiti obbligazionari di cui per estinzione anticipata di prestiti di cui Fondo anticipazioni di liquidità	(-)	0,00 0,00 0,00	0,00 0,00 0,00	0,00 0,00 0,00
G) Somma finale (G=A+Q1-AA+B+C-D-E-F)		433.365,52	204.546,88	202.000,00
H) Utilizzo risultato di amministrazione presunto per spese correnti e per rimborso dei prestiti ⁽²⁾ di cui per estinzione anticipata di prestiti	(+)	24.770,00 0,00	22.163,12	0,00
I) Entrate di parte capitale destinate a spese correnti in base a specifiche disposizioni di legge o dei principi contabili di cui per estinzione anticipata di prestiti	(+)	0,00 0,00	0,00 0,00	0,00 0,00
L) Entrate di parte corrente destinate a spese di investimento in base a specifiche disposizioni di legge o dei principi contabili	(-)	0,00	0,00	0,00
M) Entrate da accensione di prestiti destinate a estinzione anticipata dei prestiti	(+)	0,00	0,00	0,00
EQUILIBRIO DI PARTE CORRENTE ⁽³⁾				
O=G+H+I-L+M		458.135,52	226.710,00	202.000,00
P) Utilizzo risultato di amministrazione presunto per spese di investimento ⁽²⁾	(+)			-
Q) Fondo pluriennale vincolato di entrata per spese in conto capitale	(+)	0,00	0,00	0,00
Q1) Fondo pluriennale vincolato per spese titolo 2.04 Altri trasferimenti in conto capitale iscritto in entrata	(-)	0,00	0,00	0,00
J2) Fondo pluriennale vincolato per spese Titolo 3.01 Acquisizioni di attività finanziarie iscritto in entrata	(+)	0,00	0,00	0,00
R) Entrate Titoli 4.00-5.00-6.00	(+)	2.093.711,00	0,00	0,00
C) Entrate Titolo 4.02.06 - Contributi agli investimenti direttamente destinati al rimborso dei prestiti da amministrazioni pubbliche	(-)	0,00	0,00	0,00
I) Entrate di parte capitale destinate a spese correnti in base a specifiche disposizioni di legge o dei principi contabili	(-)	0,00	0,00	0,00
S1) Entrate Titolo 5.02 per Riscossione crediti di breve termine	(-)	0,00	0,00	0,00
S2) Entrate Titolo 5.03 per Riscossione crediti di medio-lungo termine	(-)	0,00	0,00	0,00
T) Entrate Titolo 5.04 relative a Altre entrate per riduzioni di attività finanziaria	(-)	0,00	0,00	0,00
L) Entrate di parte corrente destinate a spese di investimento in base a specifiche disposizioni di legge o dei principi contabili	(+)	0,00	0,00	0,00
M) Entrate da accensione di prestiti destinate a estinzione anticipata dei prestiti	(-)	0,00	0,00	0,00
U) Spese Titolo 2.00 - Spese in conto capitale di cui fondo pluriennale vincolato di spesa	(-)	2.551.846,52 0,00	226.710,00 0,00	202.000,00 0,00
V) Spese Titolo 3.01 per Acquisizioni di attività finanziarie ⁽⁵⁾ di cui Fondo pluriennale vincolato	(-)	0,00 0,00	0,00 0,00	0,00 0,00
E) Spese Titolo 2.04 - Altri trasferimenti in conto capitale ⁽⁵⁾ di cui fondo pluriennale vincolato	(+)	0,00 0,00	0,00 0,00	0,00 0,00
EQUILIBRIO DI PARTE CAPITALE				
Z = P+Q-Q1+J2+R-C-I-S1-S2-T-L-M-U-V+E		-458.135,52	-226.710,00	-202.000,00
J) Utilizzo risultato di amministrazione per l'incremento di attività finanziarie	(+)	0,00	-	-
J1) Fondo pluriennale vincolato per incremento di attività finanziarie iscritto in entrata	(+)	0,00	0,00	0,00
J2) Fondo pluriennale vincolato per spese Titolo 3.01 Acquisizioni di attività finanziarie iscritto in entrata	(-)	0,00	0,00	0,00
S1) Entrate Titolo 5.02 per Riscossione crediti di breve termine	(+)	0,00	0,00	0,00
S2) Entrate Titolo 5.03 per Riscossione crediti di medio-lungo termine	(+)	0,00	0,00	0,00
T) Entrate Titolo 5.04 relative a Altre entrate per riduzioni di attività finanziaria	(+)	0,00	0,00	0,00
X1) Spese Titolo 3.02 per Concessione crediti di breve termine ⁽⁵⁾ di cui Fondo pluriennale vincolato	(-)	0,00 0,00	0,00 0,00	0,00 0,00
X2) Spese Titolo 3.03 per Concessione crediti di medio-lungo termine ⁽⁵⁾ di cui Fondo pluriennale vincolato	(-)	0,00 0,00	0,00 0,00	0,00 0,00
Y) Spese Titolo 3.04 per Altre spese per acquisizioni di attività finanziarie ⁽⁵⁾ di cui Fondo pluriennale vincolato	(-)	0,00 0,00	0,00 0,00	0,00 0,00
EQUILIBRIO FINALE				
W = O + J+J1-J3+Z+S1+S2-T-X1-X2-Y		0,00	0,00	0,00
Saldo corrente ai fini della copertura degli investimenti pluriennali ⁽⁴⁾:				
Equilibrio di parte corrente (O)		458.135,52	226.710,00	202.000,00
Utilizzo risultato di amministrazione presunto per il finanziamento di spese correnti e dei rimborsi prestiti (H) al netto del fondo anticipazione di liquidità	(-)	24.770,00	22.163,12	
Equilibrio di parte corrente ai fini della copertura degli investimenti pluriennali		433.365,52	204.546,88	202.000,00

FONDO PLURIENNALE VINCOLATO (FPV)

Il fondo pluriennale vincolato, disciplinato dal principio contabile applicato della competenza finanziaria, è un saldo finanziario, costituito da risorse già accertate destinate al finanziamento di obbligazioni passive dell'ente impegnate, ma esigibili in esercizi successivi a quello in cui è accertata l'entrata

Nel caso dell'A.r.p.a.Cal. il FPV viene rappresentato nel prospetto sotto indicato per le annualità.

il Fondo pluriennale vincolato FPV anno 2025

A) iscritto in entrata per euro 27.724,00 spesa corrente;

	01/01/2024	31/12/2024	01/01/2025	31/12/2025	01/01/2026	31/12/2026	01/01/2027	31/12/2027
Fpv corrente	119.466,77	27.724,00	27.724,00	0	0	0	0	0
Fpv parte capitale	1.686.635,27							
Fpv parte finanziarie								
Fpv totale	1.806.102,04	27.724,00	27.724,00	0	0	0	0	0

PREVISIONI DI CASSA

PREVISIONI DI CASSA ENTRATE PER TITOLI		
		PREVISIONI DI CASSA ANNO 2025
	Fondo di Cassa all'1/1/2025	22.000.000,00
1	Entrate correnti di natura tributaria, contributiva e perequativa	10,00
2	Trasferimenti correnti	20.690.136,55
3	Entrate extratributarie	5.171.509,75
4	Entrate in conto capitale	2.285.421,00
5	Entrate da riduzione di attività finanziarie	0,00
6	Accensione prestiti	0,00
7	Anticipazioni da istituto tesoriere/cassiere	0,00
9	Entrate per conto terzi e partite di giro	10.397.277,09
TOTALE TITOLI		38.544.354,39
TOTALE GENERALE ENTRATE		60.544.354,39

PREVISIONI DI CASSA DELLE SPESE PER TITOLI		
		PREVISIONI DI CASSA ANNO 2025
1	Spese correnti	30.436.824,42
2	Spese in conto capitale	10.795.063,63
3	Spese per incremento attività finanziarie	0,00
4	Rimborso di prestiti	0,00
5	Chiusura anticipazioni del tesoriere/cassiere	0,00

7	Spese per conto terzi e partite di giro	11.390.650,77
	TOTALE TITOLI	52.622.538,82
	SALDO DI CASSA	7.921.815,57

Si evidenzia uno scostamento significato tra la cassa presunta alla data del 31 dicembre 2024 e la cassa presunta alla data del 31 dicembre 2025.

Gli stanziamenti di cassa comprendono le previsioni di riscossioni e pagamenti in conto competenza e in conto residui.

Il revisore ha verificato che bilancio di previsione 2025-2027 soddisfa i parametri di equilibrio di bilancio, così come previsto dal d.lgs. 118/2011.

L'organo di revisione **ha verificato** che la previsione di cassa relativa all'entrata sia stata calcolata tenendo conto del trend della riscossione nonché di quanto accantonato al Fondo Crediti dubbia esigibilità di competenza e in sede di rendiconto.

RELAZIONE AL BILANCIO DI PREVISIONE

Il Direttore Generale con la relazione allegata al bilancio di previsione rende sufficienti informazioni sulla programmazione finanziaria, la destinazione delle risorse preventivate aventi funzione autorizzatorio, nonché evidenzia il rispetto degli equilibri e la copertura delle spese di funzionamento e di investimento oggetto di programmazione; fornisce dettaglio delle entrate distintamente per titoli, per entrate correnti e in conto capitale, e delle spese distinte per missione.

Quanto alla spesa del personale per il triennio 2025/2027, viene fornito dettaglio della relativa spesa per complessive €. 12.219.946,16, nel rispetto dei limiti imposti dalla *spending review*, trova copertura finanziaria.

Dalla relazione si evince la tabella dimostrativa del **risultato di amministrazione** presunto per l'anno 2024, i cui dati sono riportati più avanti nella presente relazione con l'indicazione delle risorse vincolate nel risultato di amministrazione.

Essendo nel che bilancio di previsione si impiega quote vincolate del risultato di amministrazione presunto entro il 31 gennaio 2025 l'Arpacal verificherà l'importo delle quote vincolate del risultato di amministrazione presunto sulla base di un preconsuntivo relativo alle entrate e alle spese vincolate ed approva l'aggiornamento dell'allegato al bilancio di previsione. Se la quota vincolata del risultato di amministrazione presunto è inferiore rispetto all'importo applicato al bilancio di previsione, l'ente provvede immediatamente alle necessarie variazioni di bilancio che adeguano l'impiego del risultato di amministrazione vincolato.

Nella relazione sono esposte le necessarie informazioni riferite alle singole convenzioni oggetto delle attività produttive dell'agenzia.

La relazione al bilancio di previsione appare sufficientemente esaustiva nell'illustrazione delle previsioni per il triennio cui si riferisce.

FONDO RISCHI CONTENZIOSO

Il **fondo rischi contenzioso** relativo alla quote accantonate nel risultato di amministrazione è stato determinato secondo quanto previsto dal D.lgs. n. 118 del 2011, all'allegato n. 4/2, avente ad oggetto "*Principio contabile applicato concernente la contabilità finanziaria*", che prevede al punto 5.2, lettera h) che "nel caso in cui

l'ente, a seguito di contenzioso in cui ha significative probabilità di soccombere, o di sentenza non definitiva... è tenuto ad accantonare le risorse necessarie per il pagamento degli oneri previsti dalla sentenza, stanziando nell'esercizio le relative spese che, a fine esercizio, incrementeranno il risultato di amministrazione che dovrà essere vincolato alla copertura delle eventuali spese derivanti dalla sentenza definitiva.

In ottemperanza a quanto previsto dal D.lgs. n. 118 del 2011, all'allegato n. 4/2, l'Agenzia ha proceduto a valutare, con i legali incaricati, le singole controversie in termini di rischio, dai quali non sono emerse significative probabilità di soccombenza. Pertanto in ciascuna annualità del Bilancio viene stanziata la somma di euro 50.000,00.

Nel risulta di amministrazione 2024 presuntivo il Fondo contenzioso accantonato è pari ad euro 1.088.823,65. Si evidenzia un aumento dello stesso nel corso degli anni

L'Organo di revisione, preso atto dei contenziosi in essere, **ha verificato** sicuramente la congruità dello stanziamento del fondo rischi contenzioso. Bisogna valutare con attenzione la possibilità di ridurre lo stanziamento considerato che dalla documentazione esibita non emergono soccombenze particolari

FONDO CREDITI DUBBIA ESIGIBILITÀ (FCDE),

Secondo il disposto dell'art. 46 del d.lgs. 118/2011 l'ammontare del FCDE è determinato in considerazione dell'importo degli stanziamenti di entrata di dubbia e difficile esazione, secondo le modalità indicate nel principio contabile dell'allegato 4/2 al medesimo d.lgs; per gli esercizi 2025, 2026 e 2027 l'accantonamento è pari ad €. 67.000,00.

L'Organo di revisione ha verificato la regolarità del calcolo del fondo crediti dubbia esigibilità ed il rispetto dell'accantonamento per l'intero importo.

Con riferimento alle entrate che l'ente non considera di dubbia e difficile esazione, per le quali non si provvede all'accantonamento al fondo crediti di dubbia esigibilità, è necessario dare adeguata illustrazione nella Nota integrativa al bilancio.

Nel risultato di amministrazione presunto 2024 è accantonato la somma di euro 284.958,27 quale risultato della somma tra il FCDE di cui al prospetto del Risultato di Amministrazione Rendiconto di Gestione 2023, pari a € 243.374,97, ed il FCDE assestato di cui al Bilancio di Previsione 2024/2026 pari a € 41.583,30.

Si riporta nella tabella l'accantonamento del fondo nel bilancio 2025/2027.

Missione 20, Programma 2	2025	2026	2027
Fondo crediti dubbia esigibilità accantonato in conto competenza	€ 67.000,00	€ 67.000,00	€ 67.000,00

In applicazione delle regole contabili si è provveduto a determinare nel bilancio di previsione 2025/2027 di Arpacal il predetto fondo, con riferimento alle specifiche voci di entrata rientranti nel Titolo III° (Tipologia 3010000 – Vendita di beni e servizi e proventi derivanti dalla gestione di beni).

Fondo di riserva di competenza

La previsione del fondo di riserva ordinario, iscritto nella missione 20, programma 1, titolo 1, macroaggregato 10 del bilancio, ammonta a euro 180.000,00 per gli anni 2025,2026 e 2027; non è prevista una quota minima o una quota massima.

Si tratta delle somme di due capitoli: il fondo vincolato proventi da eco-reati (euro 130.000,00) e il fondo di riserva per le spese impreviste (euro 50.000,00).

Fondo di garanzia dei debiti commerciali.

L'Ente al 31.12.2024 non ha rispettato i criteri previsti dalla norma, e pertanto è soggetto ad effettuare l'accantonamento al fondo garanzia debiti commerciali. L'ente nella missione 20, programma 3 ha stanziato il fondo garanzia debiti commerciali per un importo di euro 25.000,00.

Nella relazione non viene indicata la modalità e la percentuale di accantonamento riferita alle spese di beni e servizi previsti nel bilancio 2025.

Si rileva che il fondo è obbligatorio quando il debito al 31 dicembre 2024 non si è ridotto di almeno il 10 % rispetto al debito del 31 dicembre 2023. L'accantonamento è pari al 5 % degli stanziamenti di spesa per acquisti di beni e servizi dell'esercizio 2025, escludendo quelli finanziati con risorse aventi vincoli di destinazione.

Il fondo è obbligatorio anche quando l'indicatore di tempestività dei pagamenti, calcolato sulle fatture ricevute e scadute nell'anno 2024, non è rispettoso dei termini di pagamento delle transazioni commerciali.

L'Organo di Revisione ha verificato che l'Ente: - ha cercato di effettuare le operazioni di bonifica delle banche dati al fine di allineare i dati presenti sulla Piattaforma area RGS con le scritture contabili dell'Ente; -non ha posto in essere le attività organizzative necessarie per garantire entro il termine dell'esercizio 2024 il rispetto dei parametri previsti dalla suddetta normativa. Purtroppo non migliorando la riscossione delle proprie entrate L'ente non riesce a rispettare i tempi di pagamento ed accumulare lo stock del debito commerciale.

Si evidenzia che l'ente ha stanziato il fondo anche nelle annualità 2026 e 2027 per euro 25.000,00.

IL RISULTATO DI AMMINISTRAZIONE

Il risultato di amministrazione presunto disponibile alla data del 31 dicembre 2024 ad € 9.555.585,18.

INDEBITAMENTO

L'Agenzia non risulta aver utilizzato indebitamento presso il tesoriere; per questa ragione non vi è il prospetto dimostrativo del rispetto dei vincoli di indebitamento di cui all'art. 11 co. 3 d.lgs 118/2011.

Osservazioni e suggerimenti

Nel titolo III sono state stanziati entrate pari ad euro 269.000,00 relative agli anni 2025-2027 relative all'ultimazione del progetto di recupero IRAP con il metodo misto relativo agli anni dal 2016 al 2021.

Si precisa che le somme indicate per ciascuna annualità possono essere utilizzate solo in compensazione verticale cioè con debito IRAP retributivo e non può essere utilizzato in compensazione orizzontale (con altri tributi). L'ente dovrà stanziare un importo pari al debito IRAP istituzionale maturato in ciascuna annualità; pertanto lo stanziamento non deve assolutamente generare maggiore spesa.

Si ribadisce che l'opzione ha durata almeno triennale e viene rinnovata tacitamente salvo revoca; la conferma del comportamento concludente doveva essere effettuata al più tardi nella presentazione della dichiarazione iva dell'anno di competenza indicando l'opzione nel rigo VO 50.

Si evidenzia "se l'ente può recuperare retroattivamente il credito IRAP non avendo esercitato l'opzione".

Si chiede "se l'opzione è stata esercitata con apposita determinazione del Dirigente effettuata all'inizio del periodo di prova".

Si evidenzia che il Bilancio dell'ente è predisposto entro i termini stabiliti dalla legge.

CONCLUSIONI

Il revisore unico, tenuto conto di quanto fin qui esposto, avendo esaminato gli atti e gli allegati resi disponibili **attesta** la corrispondenza delle previsioni finanziarie del bilancio 2025/2027 alle norme di legge nazionali e regionali vigenti in materia, rileva la coerenza interna, la congruità e l'attendibilità contabile delle previsioni e,

pur in presenza delle osservazioni di cui sopra, **esprime parere favorevole** all'approvazione del Bilancio di previsione dell'ARPACAL riferito al triennio 2025/2027 ed ai relativi allegati.

Si rileva la riserva per l'utilizzo dell'avanzo vincolato presunto nell'annualità 2026 pari ad euro 22.163,12.

Castrovillari, 12 novembre 2024

*Il Revisore Unico
Dr. Vincenzo Cesarini*



Vincenzo Cesarini
15.11.2024
20:25:39
GMT+02:00